國立台東大學體育學系碩士班

碩士論文

指導教授：范春源 先生

# 台東縣各級學校棒球運動發展之研究（1945~2005）

NTTU Library

研 究 生：張廷榮 撰

中華民國九十六年一月

國立台東大學體育學系碩士班

碩士論文

# 台東縣各級學校棒球運動發展之研究（1945~2005）

研 究 生：張廷榮 撰

指導教授：范春源 先生

中華民國九十六年一月

# 國立台東大學
# 學位論文考試委員審定書

系所別：體育學系碩士班

本班 張廷榮 君

所提之論文 台東縣各級學校棒球運動發展之研究（1945-2005）

業經本委員會通過合於 ☑ 碩士學位論文 ☐ 博士學位論文 條件

論文學位考試委員會：蔡福雄

（學位考試委員會主席）

蔡福雄

王建台

范春源

（指導教授）

論文學位考試日期：95年12月19日

國立台東大學

附註：1. 本表一式二份經學位考試委員會簽後，送交系所辦公室及註冊組或進修部存查。

2. 本表為日夜學制通用，請依個人學制分送教務處或進修部辦理。

# 博碩士論文授權書

本授權書所授權之論文爲本人在 國立臺東大學 體育學系碩士班

95 學年度第 1 學期取得 碩 士學位之論文。

論文名稱：台東縣各級學校棒球運動發展之研究（1945~2005）

本人具有著作財產權之論文全文資料，授予下列單位：

| 同意 | 不同意 | 單位 |
|---|---|---|
| ☑ | ☐ | 國家圖書館 |
| ☑ | ☐ | 本人畢業學校圖書館 |

得不限地域、時間與次數以微縮、光碟或其他各種數位化方式重製後散布發行或上載網站，藉由網路傳輸，提供讀者基於個人非營利性質之線上檢索、閱覽、下載或列印。

*本論文爲本人向經濟部智慧財產局申請專利(未申請者本條款請不予理會)的附件之一，申請文號爲：_____，請將全文資料延後半年再公開。*

---

公開時程

| 立即公開 | 一年後公開 | 二年後公開 | 三年後公開 |
|---|---|---|---|
| ✓ | | | |

---

上述授權內容均無須訂立讓與及授權契約書。依本授權之發行權為非專屬性發行權利。依本授權所為之收錄、重製、發行及學術研發利用均為無償。上述同意與不同意之欄位若未鉤選，本人同意視同授權。

指導教授姓名：范春源 (親筆簽名)

研究生簽名：張延榮 (親筆正楷)

學　　號：9300511 (務必填寫)

日　　期：中華民國 96 年 1 月 15 日

1. 本授權書（得自 http://www.lib.nttu.edu.tw/theses/ 下載）請以黑筆撰寫並影印裝訂於書名頁之次頁。
2. 依據 91 學年度第一學期一次教務會議決議：研究生畢業論文「至少需授權學校圖書館數位化，並至遲於三年後上載網路供各界使用及校內瀏覽。」

*授權書版本：2005/06/09*

# 謝　誌

二年多的進修期間，受到家人及許多師長、同事的支持與鼓勵，內心萬分的感謝。

感謝指導教授范春源博士，從論文題目的確定、研究架構的調整、史料的蒐集與分析、研究方法的耳提面命，到海外論文的發表及論文的口試細節，無不給予晚輩最悉心指導，范老師的治學風範、為人處世實為後學敬佩；其次，亦要感謝台東大學體育系的師長及同學們，還有口試委員蔡禎雄老師及王建台老師，在論文撰寫期間的建議與指導，讓晚輩獲益良多。

在研究過程中，感謝許多提供筆者寶貴資料的人士，包括各級學校校長、教練、老師、球員、家長、縣政府長官及關心台東縣棒球運動發展的各界人士，並接受筆者的研究訪談，由於你們的大力協助才讓本論文能順利完成，在此向各位致上最大的謝意。

另外要感謝台東縣新生國中的同仁，尤其是陳勝發校長、李峰銘主任的提攜及鼓勵，還有施日進校長及學校同事們，在筆者進修期間給予最大的支持與協助，讓筆者在職進修期間得以圓滿順利。

最後要感謝我最親愛的妻子子佳，以及我的家人，在我進修期間，無怨無悔的擔負起所有家務及照顧仍在牙牙學語的女兒孟臻，讓我在無後顧之憂下能盡力完成本論文。

謹向所有生命中的貴人致上最衷心的感謝。

張廷榮　謹誌

中華民國96年1月15日

# 台東縣各級學校棒球運動發展之研究（1945-2005）


## 摘 要

棒球可說是台灣的國球，而台灣東部學校更培育出許多優秀的選手，其優異的表現更是名揚國內外；本研究主要在探究台東縣各級學校棒球運動發展的軌跡，希望能為其留下紀錄，以為國內棒運發展之借鏡。本研究以歷史研究法為主，並輔以訪談法；筆者透過史料、文獻分析與訪談紀錄，作一概括性的整理，以呈現出台東縣各級學校棒球運動發展的情形。研究範圍是 1945 年台灣光復後至 2005 年間；研究的對象以台東縣內國小、國中、高中職各級學校為主。研究之結論如下：

一、 台東縣各級學校棒球運動，早在日治時期即已奠下良好的基礎，東台灣也因為原住民的特殊運動天份，許多好手的表現更在日本造成轟動，台東縣甚至成為日本發掘棒運人才的礦脈。1945 年至 1968 年間，雖然台東縣的棒球表現並不顯眼，但是棒運發展的能量，卻經由嘉農前後期原住民棒球名將們的努力，已經慢慢的在上湧；一直到紅葉國小少棒隊擊敗當時的世界冠軍日本隊之後，更帶起全國性的棒球運動熱潮。

二、 1968 年至 1990 年間，由於台灣加入世界少棒聯盟並勇奪世界冠軍，及台東縣棒球委員會在地方人士及學校校長的積極推動之下，使得此期間台東縣學校棒球運動在初期呈現出一番榮景，但是到了後期由於各項外在因素影響，學校組訓棒球隊花費龐大實在不足以應付，致使縣內各級學校棒運推展呈現大幅衰退的現象。再加上西部學校頻頻來台東縣各級學校挖角優秀的棒球選手至外縣市打球，無疑是雪上加霜。

三、 1990 年至 2005 年間，教育部陸續開辦中小學棒球聯賽，且學生棒球運動規則的確立亦有效遏阻了西部球隊挖角的歪風。加上地方政府及熱心棒球運動的校長和熱心人士支持之下，台東縣各級學校棒運在初期達到最輝煌的成績表現，尤其是少棒及青少棒球隊，更多次獲得世界性錦標，為國爭光；但近年來各級學校棒球隊組訓經費及各項資源日趨減少，球員的素質及球隊整體訓練效益均受極大影響，致使各級學校棒球隊面臨重大的考驗。



**關鍵詞：台東縣、棒球運動、各級學校**

# A Study of Baseball Development at different levels of Schools in Taitung (1945-2005)


## Abstract

Baseball can be called the “national ball” in Taiwan. Numerous superior player were cultivated in east of Taiwan, and some of them even became world-renowned. The purpose of this study was to explore the baseball development at different levels of schools in Taitung County. I hope that the results of this study could be beneficial for the related researches and the future reference. The methods of this thesis were historical researches, literature analysis and interviews. The research objects were the different levels of schools in Taitung County from 1945 to 2005. The conclusions of the thesis were listed below:

1. Different levels of schools in Taitung County have established a good foundation of baseball movement since the early Japan-governed period in Taiwan. Many excellent players, especially those aborigines with innate abilities, caused great sensations in Japan. Therefore, Taitung County became a place for Japanese to discover the superior players. During the period from 1945 to 1968, the energy of the baseball development had advanced gradually. The nationwide baseball upsurge had been raised by the Hon-Yei Youth Baseball Team because they won the world championship.

2. From 1968 to 1990, the baseball movement flourished in different levels of schools in Taitung Country because Taiwan baseball team attended the Little League Baseball of the world and won the world champion. The other reason was that many baseball committees and the school principals supported this sport with great enthusiasm. Nevertheless, the baseball development had declined afterward due to the insufficient budget for training baseball teams. Besides many schools in the west of Taiwan recruited the great Taitung players to play for other counties.

3. From 1990 to 2005, the Ministry of Education founded the baseball league to hold tournaments in elementary schools and junior highs. By formulating the rules for student baseball players, the recruitment has been obstructed. The baseball movement flourished

again since the local government, the school principals and many people supported it with great enthusiasm. The Youth Baseball Teams even obtained the world championship many times. However, the baseball development confronted a significant challenge recently because of the gradual reduction in training budget and resources. These factors also influenced the quality of players and the training effect of the baseball teams.

Keywords: Taitung county, baseball, different levels of schools

NTTU Library

# 台東縣各級學校棒球運動發展之研究（1945~2005）

目　次


序 章 ……1

第一節　研究的背景與目的 ……1

第二節　相關文獻探討 ……4

第三節　研究的意義及課題 ……8

第四節　研究架構 ……10

第五節　研究的方法與步驟 ……11

第六節　研究範圍與限制 ……17

第七節　名詞解釋 ……18

**第一章　台東縣各級學校棒球運動之發展情形（1945-1968）**……21

第一節　日治時期台東棒球運動的發展概況……21

第二節　各級學校棒球運動之發展背景（1945-1968）……32

第三節　國小棒球運動之發展情形（1945-1968）……36

第四節　中等學校棒球運動之發展情形（1945-1968）……53

第五節　小結……65

**第二章　台東縣各級學校棒球運動之發展情形（1968-1990）**……69

第一節　各級學校棒球運動之發展背景（1968-1990）……69

第二節　國小棒球運動之發展情形（1968-1990）……75

第三節　中等學校棒球運動之發展情形(1968-1990)……106

第四節　小結……122

**第三章　台東縣各級學校棒球運動之發展情形**
**（1990-2005）**……..125
第一節　各級學校棒球運動之發展背景（1990-2005）……..125
第二節　國小棒球運動之發展情形（1990-2005）…….……129
第三節　中等學校棒球運動之發展情形（1990-2005）……..…162
第四節　小結……...208

**結　章**……...……..…...211

**附錄**

附錄一　參考文獻……...221
附錄二　中華民國學生棒球運動聯盟組織一覽表（2005 年）..230
附錄三　台東縣各級學校歷年優秀棒球選手一覽表……231
附錄四　台東縣各級學校歷任校長、棒球隊教練一覽表……235
附錄五　國立台東農工職業學校棒球隊認養活動辦法……..243
附錄六　國立成功商業水產職業學校體育運動發展基金管理辦法……245
附錄七　熱心棒球運動人士訪談整理紀錄…… 246
附錄八　教育部中小學棒球運動聯賽籌備委員會函台東縣各級優勝球隊學校公文……..290
附錄九　台東縣政府補助新生國中棒球隊比賽活動經費公文..291
附錄十　78-93 學年度各級學生棒球運動聯賽參賽球隊成長概況……292
附錄十一　83-93 學年度各級學生棒球運動聯賽歷年優勝球隊名單……..293
附錄十二　台東縣棒球運動大事年表(1945--2005) ……..299

# 表次

表 1-1 訪談人士一覽表……14
表 1-2 台東縣第一屆兒童棒球賽（1949 年）……37
表 1-3 1968 年大敗日本隊之紅葉國小少棒隊職員現況……48
表 1-4 紅葉國小少棒隊歷年成績一覽表……..……....49
表 1-5 台東縣少棒代表隊參加歷屆「全省學童棒球賽」（1964~1968）概況……50
表 1-6 台東農校棒球隊參與賽事一覽表……59
表 2-1 豐年國小棒球隊歷年年績……88
表2-2 卑南國民小學歷年參加棒球比賽成績一覽表……...……..93
表 2-3 朝陽少棒隊歷屆成員……....99
表 2-4 1972 年紅葉隊參加第四屆全國少棒賽名單……99
表2-5 1972-1973年台東代表隊參加全國青少棒賽名單……...111
表3-1 台東縣聯賽工作小組執掌（2005年）……..126
表3-2 南王國小棒球隊歷年成績（1994年~）……..138
表3-3 卑南國小棒球隊歷年成績（1986-1997）……..149
表3-4 美國僑胞盧吳慧貞為卑南少棒作的加油標語……150
表3-5 新生國小棒球隊歷年成績……...155
表 3-6 鹿野國中棒球隊歷年成績一覽表……173
表3-7 新生國中歷年赴日求學的棒球留學生……180
表3-8 泰源國中棒球隊歷年成績一覽表……..184
表3-9 成功商水棒球隊歷年成績一覽表……..196
表3-10 台東體中棒球隊歷年成績一覽表（國中部份）……..……204
表3-11 台東體中棒球隊歷年成績一覽表（高中部分）……..…..204

# 圖次

圖 1　研究架構圖……10
圖 1-1 台東縣立體育場舊貌……..……..25
圖 1-2　日治時期位於不祿不祿 Buruburu（今霧鹿）駐在所內，有一座寬廣平坦的棒球場……....25
圖1-3 昭和6年（1931年）嘉農棒球隊（KANO）於日本大阪榮獲甲子園大賽亞軍後之受獎照……31
圖1-4 卑南與南王國小棒球聯隊首次代表台東縣參加「第16屆全省學童棒球賽」，榮獲殿軍……..33
圖1-5　1968年紅葉少棒大敗日本隊舉國歡騰……..52
圖1-6　1956年台東農工棒球隊比賽後與陳耕元校長合影……...63
圖2-1　1969年郭源治入選中華金龍少棒國家代表隊，獲得世界少棒賽冠軍光榮返校…….……...90
圖3-1 中央銀行在2000年12月15日正式發行新版的伍百元鈔票…….. 141

NTTU Library

# 序　章

## 第一節　研究背景及目的

棒球可說是台灣的「國球」，台東縣更是台灣棒球運動發展的重鎮，從日據時代棒球運動在台東萌芽開始，一直到近年，台東縣培育出許多優秀的棒球好手，2006 年 3 月於日本東京所舉行的「世界棒球經典賽」（World Baseball Classic），在中華隊的 30 人名單中，出身台東的選手竟佔了三分之一強[1]；同年 12 月，更拿下我國棒球史上首面亞運棒球金牌，陣中來自台東選手亦佔了 6 位[2]，這些優秀的棒球好手都是出身於台東縣，他們接觸棒球運動的時代背景爲何？從小學到中學，推展棒球運動的各級學校，其發展的情形是如何？這是引起筆者欲詳加研究的動機之一。再者，綜觀國內文獻刊物及論文，缺乏對「台東縣各級學校棒球運動發展」有深入完整的文獻記載，因此本研究更具有意義，希望藉此研究可成爲台灣學校棒球運動史之文獻參考資料，更助於日後各級學校棒球運動推展之參考方向，又基於筆者本身對於保存地方史料的興趣與使命，希望爲台東縣各級學校棒球運動的發展歷程留下紀錄，是爲筆者研究動機之二。

從威震日本的嘉農棒球隊、紅葉小將的傳奇故事，到 1970 年代威廉波特[3]（簡稱 LLB）的少棒狂熱及世界棒球三冠王的榮耀，它代表著台灣人民對棒球的情感與認同，只有在比賽的時刻，每個人都將隔閡與成見拋諸腦後，共同爲中華隊加油！因爲棒球象徵著我們國家的榮譽與驕傲，更讓全民團結在一起；這一頁頁輝煌的棒球歷史，到現在依然歷歷在目，爲人所津津樂道。從台灣棒球運動在 1968

---

[1] 「世界棒球經典賽」（World Baseball Classic）30 人名單中，出身台東的選手包括陽建福、陽耀勳、林英傑、增菘瑋、陳鏞基、陽仲壽、林智勝、陽　森、鄭昌明、張泰山等 10 人。

[2] 2006 年第十五屆卡達多哈屆亞運（15TH Asian Games DOHA 2006）中華棒球隊陣中出身台東的選手有增菘瑋、陳鏞基、陽仲壽、林智勝、張泰山、余賢明等 6 人。

[3] 威廉波特（Williamsport）是位於美國賓州中北部的城市，是世界少年棒球的發源地，自從 1939 年由 Carl Stotz 於此地創立了世界少棒聯盟，自此之後威廉波特便成爲世界少棒聯盟（Little League Baseball）的所在地與代名詞，並於每年八月有來自於世界各地的少棒好手，來此參加「世界少棒聯盟錦標賽」。台灣曾經於 1997 年宣布退出世界少棒聯盟所主辦的所有比賽，直到 2003 年再次重返世界少棒聯盟的大家庭，參加少棒部分的比賽（青少棒與青棒部份迄今仍未重返），總計歷年來，台灣總共在威廉波特獲得過十七次少棒冠軍的榮銜。

年紅葉國小少棒隊擊敗世界冠軍日本關西代表隊[4]，及 1969 年代表中華民國的金龍少棒隊[5]首次獲世界少棒冠軍以來，掀起了全民對棒球的一股熱潮，棒球也讓我們在國際體育的競技舞台上佔有一席之地；因爲長久以來，我們在國際政治舞台屢遭打壓之際，只有我們的國球--棒球，讓全民有一吐怨氣、大快人心的機會。

台灣有許多優秀的棒球選手皆出身位於台灣東部的台東縣，台東縣在台灣棒球運動發展上亦佔有非常重要的地位，從日據時期開始，當時的台東原住民上松耕一（陳耕元）、東和一（藍德和）和真山卯一（拓弘山）、南信彦等人長途跋涉來到台灣西部的「台灣公立嘉義農林學校」（以下簡稱：嘉義農林學校或嘉農）就讀[6]，並加入棒球隊，後來代表台灣參加 1931 年（昭和 6 年）於日本大阪甲子園球場舉行的日本「全國中等學校棒球大賽」，更榮獲前所未有的亞軍殊榮；從崛起到稱霸，不但贏得了「天下嘉農」的美譽，1945 年台灣光復後，嘉農第一代名將陳耕元，回到故鄉台東開始推展棒球，更燃起台灣東部棒球運動的火苗[7]。在他的號召下，台東出身的原住民棒球好手立刻結合嘉農前後期棒球名將，以本身所學傳授給族裡的小孩，期望藉著原住民與生俱來的運動天份，爲台灣的棒球培養出更多的人才。陳耕元除了立刻在台東農校組織棒球隊外，更爲台灣培育出「亞洲鐵人」，奧運十項銀牌得主--楊傳廣，在台灣運動史上寫下永垂不朽的史績。接著由嘉農後期名將郭光也父子指導的郭源治，一直到最近被日本職棒以第一指名加入火腿隊的陽仲壽，更是在台灣及日本棒壇上大放光芒；而今台灣中華職棒聯盟六支球隊中，更有許多出身台東的原住民棒球好手，所以有人說台灣的棒球運動是靠原住民撐起半邊天的，而這些原住民大部分都來自台灣東部的台東縣。

本研究之問題乃是針對台東縣各級學校棒球運動的起源及其發展的全貌，詳細探究自 1945 年戰後至 2005 年期間台東縣內各級學校棒球運動發展的歷史軌

---

[4] ＜當年關西聯隊來不是和歌山＞《民生報》B1 版。2005 年 8 月 24 日。

[5] 金龍少棒隊於 1969 年 8 月 24 日，在美國威廉波特舉辦的第廿三屆世界少棒錦標賽中，以五 A 比零擊敗美國西區代表隊榮獲冠軍。凱旋返國之時，獲得 15 萬市民如同「民族英雄」般的狂熱歡迎，也爲台灣民族主義狂熱式的三級棒運時期掀開序幕，在台灣棒球史上留下無可抹滅的一頁。

[6] 蔡武璋策劃；林華韋、林玫君著。《典藏台灣棒球史 嘉農棒球 1928-2005》。台北市。行政院體育委員會。2005 年。頁 1。

[7] 1931 年「嘉義農林學校」擊敗所有在台灣的日本勁敵，取得台灣代表權參加全日本甲子園大賽決賽資格，最後贏得亞軍，陳耕元即爲當時隊中主將。

跡，逐步的追溯其根源，從歷史角度探討棒球運動在台東各級學校的發展全貌，了解其演變過程，並從史實的演變過程中，獲得寶貴的經驗，以作爲台灣棒球運動承先啓後的借鏡，筆者將本研究分爲三個時間斷限，研究的主要目的如下：

一、探討 1945~1968 年間台東縣各級學校棒球運動的發展情形。
二、探討 1968~1990 年間台東縣各級學校棒球運動的發展情形。
三、探討 1990~2005 年間台東縣各級學校棒球運動的發展情形。

NTTU Library

# 第二節　相關文獻探討

棒球乃是最受國人喜愛的運動之一，坊間有關棒球運動的書籍甚多，研究文獻亦不少，然多以技術、休閒方面或賽事報導爲題材，以地方棒球發展歷史爲題材，從事研究之論著並不多見，以下分別列舉幾篇棒球運動發展之相關文獻，予以探討。

**一、陳嘉謀。＜台灣棒球運動發展之研究(1945-1968)＞。國立台東師院教育研究所體育教學碩士班 碩士論文。2002 年 8 月。**

文中論述台灣棒球運動從 1945 年戰後至 1968 年九年國民義務教育實施前的發展經過，分別從社會、各級學校，以及國際交流等三方面來探討；其論文第二章探討台灣棒球運動在各級學校之發展(1945-1968)，對於台灣光復初期各級學校棒球運動之的起源發展以及台東縣學校棒球的推展情形多所著墨。文末更詳列此時期各級棒球運動比賽之參賽隊伍、名次及特殊事蹟，有助於筆者於了解該時期台東縣棒球運動發展過程，具有重要的參考價值。

另陳嘉謀。＜臺灣國民學校棒球運動發展之研究(1945-1968)＞。《臺東師院學報》13 期(上)。 2002 年。頁 137-170。幫助筆者瞭解台灣於 1945-1968 年問，國民學校棒球運動發展背景與推廣情形。分爲一、台灣光復初期，期待振興棒運的時期，二、民國 40 年後，國民學校棒球發展受到升學競爭影響情形，三、民國 50 年後，許多影響棒球發展困素逐漸改善，讓棒球運動漸入佳境；其中描寫台東地區少棒的興盛，孕育了紅葉少棒隊的崛起，並促成中日少棒賽的舉行，此賽會的成功，使得少棒成爲國人最重視的運動。

**二、張廷榮。《台灣台東縣新生國中棒球運動發展之研究（1992-2004）》。《台東大學體育學報》第三期。2005 年 12 月。頁 59-75。**

該篇論文詳實描述台東縣新生國中發展棒球運動的背景與發展的過程，從學校棒球隊成立的時代背景，棒球隊成立的源起與經過，及球隊經營的困境與起伏，都有詳細的敘述。

從文中可以了解學校棒球隊的行政組織人員，新生國中棒球隊的教練、選手來源，把棒球隊經費來源、訓練過程、訓練場地、比賽的情形一一敘述，以及學校介紹優秀棒球選手到日本福岡第一高校就讀的情形；文中亦提及台東地區青少棒的發展概況，可以看出東部的國中學校棒球運動發展的史實及概況，是本論文的重要參考文獻。

**三、溫勝智＜台灣地區棒球運動發展之研究(1987-200l)＞。東海大學歷史學系碩士學位論文。2003 年。**

文中主要說明台灣棒球發展情形，研究時間爲 1897-2001 年，文中論述日治時期台灣棒球傳入、日治時代棒球的發展、光復後的棒球發展，另外對 1970 年代國內三級棒球有所著墨，且對於該時期台灣棒球商品化與國人對小選手「爲國爭光」的期許有深入的論述。文末也探討原住民在台灣棒球的地位。本文對百年來台灣體育思想的政策有深刻的論述，對於筆者了解台灣百年的體育思想及棒球發展有極大的助益。然而其研究時間範圍大，較著重於台灣棒球運動之整個發展的大方向，無法看出較爲細部的概況。

**四、＜山海專題—台灣原住民運動專輯上、中、下＞《山海文化雙月刊》第八-十期。1995 年 1-5 月。**

山海文化雙月刊在第八期至第十期三期的專題報導，爲台灣原住民運動專輯，特別深入介紹台東傑出的原住民棒球運動員，從日據時期台灣東部原住民棒球運動之發展、台灣原住民的棒球傳奇，到台灣原住民棒球大事記，內容記述原住民與棒球之間的各種研究與討論，對筆者的研究有很大的幫助。

**五、蔡宗信。〈日據時期台灣東部原住民棒球運動之發展〉。《山海文化雙月刊》第九期。1995 年 3 月。**

該文介紹日據時期台灣東部能高團棒球隊掀起的棒球熱潮，及他們對於台灣東部棒球隊的影響，及後來參加嘉義農林學校棒球隊的台東原住民選手的表現情形，其影響台灣光復初期台東地區棒球運動的推展甚大，原住民棒球選手有其相當重要的地位。另高正源〈原住民與台灣棒運（上）、（下）〉。《山海文化雙月刊》第九-十期。1995 年 3-5 月。內容也是在說明原住民在身體上，相較於非原住民來說，似乎有著過人的體力與速度，使得他們在棒球場上能發揮他們的專長，因此使得他們在台灣的棒球發展上，佔有一席之地。這些因素不但促成日後紅葉少棒揚威國內外的旋風，更進而帶起全國棒球運動的熱潮。

**六、張敬果。《中華民國少年、青少年、青年棒球發展史實》。台北市。九鼎出版社。1983 年。**

結合了中華民國棒球協會各重要成員，以及多位記者合力所完成，內容論述

1968 年至 1982 年間，國內三級棒球北、中、南、東四區選拔賽、全國選拔賽、遠東區、世界賽的詳細經過。書中對於三級棒球在國內外的每場比賽皆有詳盡的紀錄，包括比數、攻擊和守備的數據、比賽的經過以及歷屆三級棒球世界冠軍國手皆有詳盡的介紹，對於了解此段時間三級棒球的比賽經過，具有極爲重要的價值。其中包含各級棒球之國內分區、全國、遠東區及世界錦標等賽事，多所論述，另外特別紀錄了榮獲歷屆世界三級棒球賽冠軍之國手簡介，內容詳實，於本論文有很大的幫助。

**七、蔡武璋總策劃，林玫君、林華韋。《典藏台灣棒球史-嘉農棒球》。台北市。行政院體育委員會。2005 年。**

書中內容分別爲日治初期嘉義農林學校棒球的歷史圖像、嘉農棒球點將錄、從沉寂到復甦、嘉農棒球的今昔物語等篇，文中對於台東縣棒球運動發展有重大貢獻的重要人物，特別是早期台東原住民棒球好手，遠赴嘉義奮鬥的歷史資料照片，均有非常詳盡的介紹；在推動台東縣棒球運動的重要人物史料方面，內容描述台東縣棒球運動推展的幾位重要人物，提供筆者非常珍貴、豐富的資料。觀其所載，不僅能將嘉農先輩之奮鬥歷程留下了可貴之記錄與歷史長存見證，更堪傳世與後代共勉。

**八、謝仕淵、謝佳芬。《台灣棒球一百年》台北市。城邦文化出版社。2003 年。**

將台灣棒球發展分成登陸時期（日據時期）、向下紮根時期（1940 年代至 1960 年代）)、 攀越巔峰期（1970 年代），以及重返榮耀期（1980 年代至 1990 年代）。以主題式的方式描繪台灣棒球的發展，從棒球的起源論起，內容包含日據時期台灣棒球的發展概況、省運棒球賽、「棒球之父」謝國城的介紹、紅葉傳奇、三級棒球揚威國際的史實、職棒球隊的成立及其高峰與低潮，文圖並茂，可讀性高，讓讀者能透過此書回首台灣從野球到棒球的歷史，進而探索更深一層的台灣棒運歷史。

**九、王惠民。《紅葉的故事》。台北。民生報社。1994 年。**

台灣現代棒球運動的濫觴就是紅葉少棒隊，這幾乎是每個棒球迷都知道的，作者以一個類似生物觀察家的角度，誠實紀錄了紅葉棒球的每一個面相，並且寫

出當年冒名頂替的故事，及紅葉球員從光耀奪目到沉寂黯淡的現實故事，最後希望紅葉的傳奇不只是偶爾讓人想起的悲歌。

**十、高正源。《東昇的旭日-中華棒球發展史》。台北市。民生報社。1994 年。**

其內容依時間將台灣棒球發展區分成棒球起源期、嘉農時代、謝國城時代、嚴孝章時代等數個時期，分別撰寫各時期的棒球名人及優秀選手，以人物傳記的方式描述台灣棒球發展概況，文末並附上中華棒球發展大事年表。本書對台灣棒球發展的重要人士的事蹟有詳細陳述，尤其對於台東縣棒球運動，包括台東農工棒球發展的概況多所著墨，許多敘述幫助筆者了解東部棒球運動影響整個台灣棒球發展的概況及重要事蹟，對於筆者在資料蒐集方面也提供了許多線索。

**十一、中華民國棒球協會。《台灣棒球百年史》。台北市。中華民國棒球協會。2006 年 7 月 。**

內文將台灣棒球發展以日治時期（東洋野球到台灣）、戰後初期（棒球就像強心劑）、 七 0 與八 0 年代（民族英雄三冠王），九 0 年代（職棒狂熱燒全台）、重反榮耀（世界盃狂潮難擋）五大部分分別敘述。以主題式的方式描繪台灣棒球的發展，從 1895 年棒球運動傳入台灣開始，到 2000 年之後的世界盃狂潮，其中除了戰後初期出身台東的原住民棒球好手的介紹，亦提及七 0 年代開始由紅葉少棒所帶起的學生棒球運動熱潮，開啓學生球隊前往美國爭奪世界冠軍的盛況，更被視爲台灣棒球史上的傳奇，文末並附有台灣棒球百年大事記，對筆者整理東部各級學校棒球運動的全貌有很多的助益。

上述所列參考文獻，其重點大多數都放在台灣的整個棒運發展上面，以及列舉國內棒運發展之重要人物、及各級棒球名校來加以介紹。再綜觀棒球相關歷史書籍，並無針對各級學校的棒運發展方面相關的文獻探討，所以這個部分可以說非常的缺乏；在三級學校的發展及史料方面，多零碎而片段，必須加以整理、分析，才能理出當時或較早期台東縣各級學校推展棒球運動的實況。因此，對於研究台東縣各級學校棒運的發展，就必須要從廣泛的蒐集台東縣內各級學校的棒球運動發展相關史料及文獻來著手，再將所得之資料加以分析、探討以得出結論，這部分也正是本研究之最迫切需要的一環。

# 第三節　研究的意義及課題

## 一、研究的意義

據上述文獻探討的結果，本研究有以下二項意義:

（一）從國內棒球相關文獻資料看來，大都偏重於基本動作、技巧、戰術及規則或是職業棒球企業經營相關之論述。從歷史的角度來探究國內棒球運動發展情形的相關論述並不多見，因此本論文對台東縣各級學校棒球運動發展作詳盡的歷史回顧，有助於國人了解台東縣棒球運動的發展過程，此爲學術研究上的意義。

（二）基於本身對於保存地方史料的興趣及使命，引發筆者研究之動機。爲了探究台東縣棒球運動發展的歷史軌跡，各級學校棒球運動的發展過程至爲重要，所以必須追溯其根源，從歷史角度探討棒球運動在台東的整個發展全貌，除了呈現可貴之記錄與歷史長存見證，並了解其演變過程。進而從史實的演變過程中，獲得寶貴的經驗，以作爲台灣棒球運動承先啓後的借鏡，此爲本研究的現代意義。

## 二、研究的課題

根據研究目的，筆者以本研究主題爲中心，針對此時期台東縣各級學校棒球運動之發展，配合時代背景及相關棒球運動政策之影響，做一全面性之探究。茲將研究的課題分爲：

（一）探討 1945~1968 年間，台東縣各級學校棒球運動發展之時代、政策背景概況，各級學校推展棒球運動之相關人士、各級學校參與各項棒球賽事之概況、各校傑出棒球運動選手的介紹及各級學校推展棒球運動所面臨得問題與困境。

（二）探討 1968~1990 年間，台東縣各級學校棒球運動發展之時代、政策背景概況，各級學校推展棒球運動之相關人士、各級學校參與各項棒球賽事之概況、各校傑出棒球運動選手的介紹及各級學校推展棒球運動所面臨得問題與困境。

（三）探討 1990 年~2005 年間，台東縣各級學校棒球運動發展之時代、政策背景概況，各級學校推展棒球運動之相關人士、各級學校參與各項棒球賽事之概況、各校傑出棒球運動選手的介紹及各級學校推展棒球運動所面臨得問題與困境。

NTTU Library

# 第四節　研究架構

本研究的架構圖如下：

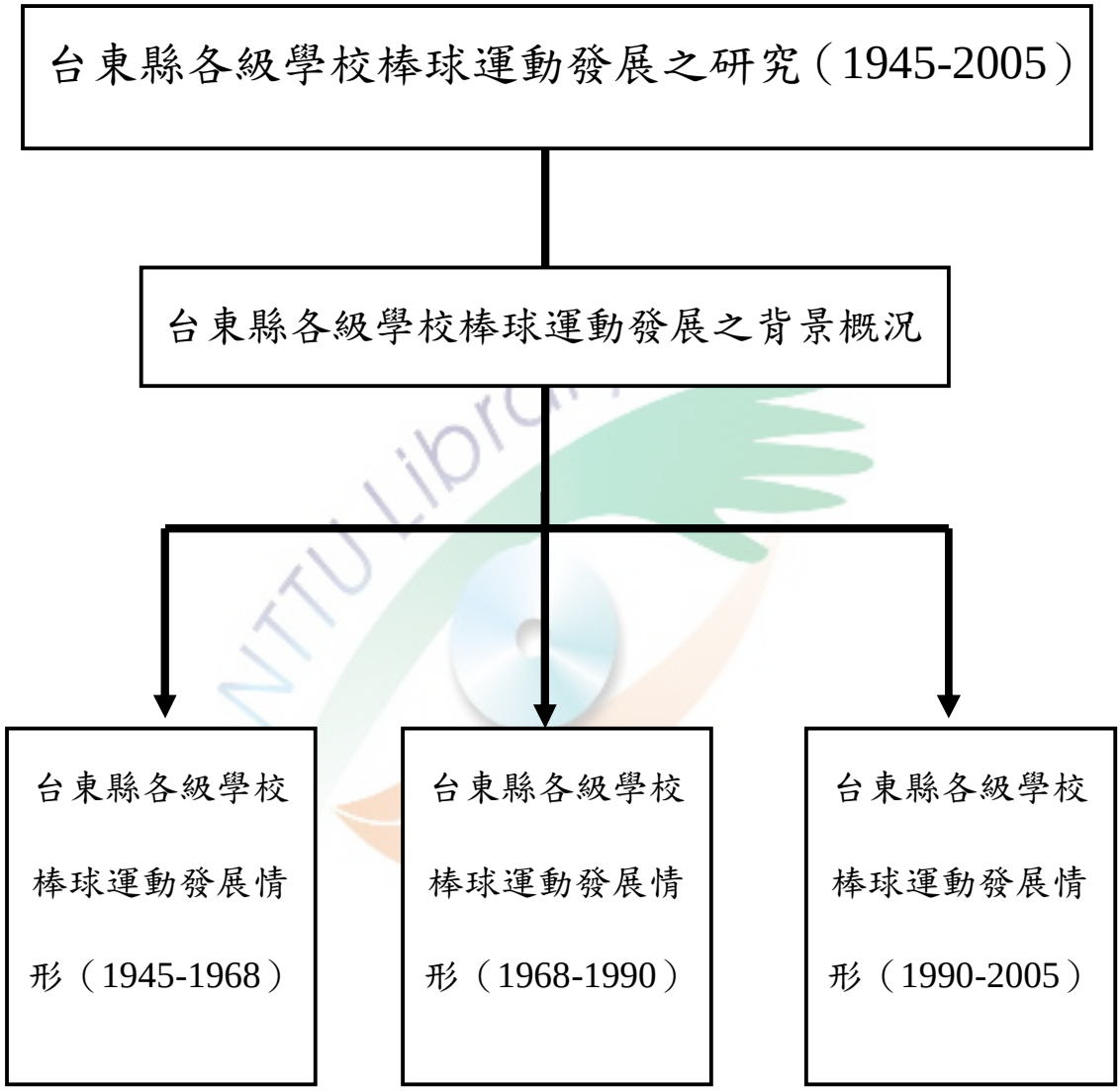


**圖 1　研究架構圖**

# 第五節　研究的方法與步驟

## 一、研究的方法

本研究採用歷史研究法爲主，並輔以訪談加以分析與考證。基於探究台東縣各級學校棒運發展的事實，呈現史實的基本態度，有鑒於歷史資料之保存分散各地，蒐羅不易，筆者走訪蒐藏棒球運動相關書籍及資料的圖書館或單位，包括國家圖書館、國家圖書館台灣分館、台灣師範大學圖書館、台大圖書館、政治大學社會科學資料中心、中央研究院近代史研究所圖書館、台東大學圖書館、台東縣政府、更生日報社花蓮總社、東台灣研究會、台東縣文化局圖書館、行政院體育委員會、中華民國棒球協會、中華民國學生棒球運動聯盟及台東縣三級棒球發展之各學校，蒐集棒球運動發展的相關資料，並透過網路，蒐集各大圖書館及地方刊載棒球之文章或訊息，以及使用報紙檢索系統，蒐集歷年來報導台東縣棒球運動發展之相關新聞以爲佐證。

### (一)歷史研究法( historical research ) ：

歷史研究係指有系統的蒐集及客觀的評鑑與過去發生之事件有關的資料，以考驗事件的因果或趨勢，俾提出準確的描述與解釋，進而有助於解釋現況以及預測未來的一種歷程[8]。本研究所採用的歷史研究法包含下列五種方法：

#### 1、歸納方法

史學家治史，第一種必須使用的方法，應是歸納方法。不自此開始，其他的方法，將難以發揮應有的作用，歷史的真相，也將難被發現與披露。中外史學家都在有意與無意的應用這一種方法，其成就的卓越與否，端視其應用的精粗程度而定。如果將歸納方法當成史學上方法中的方法，也未嘗不可。大致講起來，史學家盡量蒐集可能蒐集到的史料，史料蒐集齊全了，再得結論，是所謂史學上的

[8] 王文科。《教育研究法》。台北市。五南圖書出版有限公司。民國 88 年 3 月。頁 267-279。

歸納方法。西方近代史學家所標榜的 inductive method，即係指此[9]。

**2、比較方法**

比較方法被比喻爲有神力的魔杖，初看起來，像是誇張，細細分析，實有真理。比較方法應用到歷史研究上，首先從比較史料開始。以不同的史料相比較，藉見其異同詳略，其過程極爲單調刻板，但是比較方法的魔杖神力，卻自此呈現出來。其方法可分爲：同源史料的比較、異源史料的比較、及轉手記載與原書的比較三個方面。

**3、綜合方法**

史學家於應用歸納方法與比較方法以後，必須繼之以應用綜合方法。歸納、比較的成績，有待綜合以發揮。零亂浩繁的史料，歸納在一起了，如何從其中看出新義，而不流於排比，錯綜紛歧的眾說，比較在一起了，如何斷以己意，而不僅於條舉，皆有賴應用綜合方法。

**4、分析方法**

歷史研究的領域中，分析方法所發揮的作用，與在科學研究的領域中所發揮的作用，是大致相同的。不論史學家應用何種法，多少須同時應用分析方法。不然，所有的史學方法，都有失效的可能。史學家進行歷史解釋，必須分析，是極爲明顯的。歷史事件的淵源、原因、背景、影響及其意義，都有待解釋，而數者解釋清楚，無一不需經過分析[10]。

**5、史料考證**

認清史料的類別及性質以後，進一步須對史料柞精密的考證，史料以類別而可信的程度不同，但是被認爲最可信的直接史料，有極不可信的地方。 任何一種史料，都不是完全可信，裏面可能有錯誤，可能有虛僞，可能有私人的愛憎，可能有地方及民族的成見，不經精密的考證，即篤信不疑，後患實無盡無窮。史料考證可分爲外部考證(external criticism)與內部考證(internal criticism), 史料外部考證，可以分爲。1.辨僞書 2.史料產生時代的考證 3.史料產生地點的考證 4.史料箸

[9] 杜維運。《史學方法論》。台北市。三民書局股份有限公司。2003 年 2 月。頁 67。
[10] 杜維運。《史學方法論》。台北市。三民書局股份有限公司。2003 年 2 月。頁 133。

作人的考證 5.史料原形的考證[11]。

史料內部考證可從 1.記載人信用的確定，2.記載人能力的確定以及 3.記載真實程度的確定等三方面做考證。

本研究蒐集 1945 年至 2005 年間有關當代政治經濟、教育背景概況，及台東棒球運動史料，如體育運動組織成立沿革及發展、各級學校棒球隊的成立沿革及發展、全縣棒球比賽、各項錦標賽、全國性棒球比賽、選拔賽紀錄及相關記事、國際比賽記事及相關棒球記事等，經歸納、比較、綜合、分析、考證等方法加以研究，最後形成結論，藉以描繪此期間台東縣各級學校棒球運動發展之概況。

## (二)訪談法：

除了上述文獻、史料的蒐集與分析，筆者也走訪台東縣中小學各級學校，追蹤各該校棒球隊的實施情況與相關文獻，其不足之處，再補以訪談的方式，訪問各時期與學校棒球運動發展相關之人員，就其口述內容來加以歸納、整理，藉此來充實本論文，力求其完整性[12]。

因此，本研究主要的訪談型式擬以一般性訪談導引法[13]，針對所欲討論的議題與內容，參閱相關文獻資料，而文獻資料不足或存疑之處，在依據研究的目的與課題，擬定訪談內容大綱，在施以訪談。其次，以兩人間半開放結構性的訪談方式，進行訪談，針對與台東縣棒球運動發展有關的問題與內容加以訪談與紀錄。其中，訪談對象以實際參與台東縣棒球運動發展相關人士爲主，其中包括：

[11] 杜維運。《史學方法論》。台北市。三民書局股份有限公司。2003 年 2 月。頁 171-182。
[12] 蔡禎雄。《日據時代台灣師範學校體育發展史》。台北市。師大書苑。1998 年。頁 8。
[13] 蔡岱亨。《台灣職業棒球運動發展之研究》。國立屏東師範學院體育學系碩士論文。民國 92 年。頁 8-9。

表 1-1 訪談人士一覽表：

| 名稱 | 姓名 | 備註 |
|---|---|---|
| 台東縣教育局長、體建課長 | 陳劍賢 | |
| 各級學校校長、主任、棒委會相關幹部 | 施日進、陳勝發、李峰銘、傅清順、賴亮禎、陳瑞雍、林珠鵬、吳清得、鄭進興、吳映賜、方正維、林玫伶、林啓東、余賢德、宋德麟、 | |
| 學校棒球隊後援會會長、傳福杯棒球賽創辦人 | 張權南、洪百基 | |
| 各級學校棒球隊教練、裁判、球員、老師 | 高克武、郭子光、郭子雄、汪金成、陽介仁、陳新樂、李仲弘、湯志鴻、羅旻翁、王國慶、古仁星、黃耀南、吳仁誠、豐鏡洲、黃飛山、陳富賓、蔡重義、黃景裕、楊清文、林天送、 | |

資料來源：筆者根據研究計畫整理而成。

爲了解台東縣各級學校棒球運動的推展情形，本研究部分資料內容將來自於訪問法，訪問比時期參與棒球運動之教育局相關經辦人員、台東縣棒球委員會委員、中華民國學生棒球聯盟相關人士，以及台東縣內棒球重點發展學校歷屆或歷任校長、教練、老師等，訪問內容包括此時期棒球運動發展之背景與概況，重要記事、人員回憶及棒球運動推展的困境與問題等，再將所訪問的資料內容以歷史研究法、文獻分析法所獲資料進行考證，以避免訪問資料內容失之客觀。

## 二、研究步驟:

論文的研究過程，是以史料的蒐集、史料的分類與整理、史實的考證、史實的陳述及歸納、確定論文的架構及撰寫等步驟來行之，以下分別敘述。

### (一)史料的蒐集:

1. 有關棒球運動在台東縣發展背景與概況方面：筆者蒐集與台東縣相關的報

導史料彙編及期刊等，如《聯合報》、《中國時報》、《中央日報》、《民生報》、《中華日報》、《更生日報》、《台灣新生報》等相關報導，加上各類棒球書籍、雜誌、國民體育季刊棒球專題探討、原住民教育季刊、山海月刊及相關期刊等資料，加以歸納。

報紙是社會變遷下的共同記憶，它反映了歷年人們生活的縮影，當然也忠實且完整的記錄了台灣棒球運動的演變及歷程，「今日的新聞，明日的歷史」，泛黃的舊報紙承載了許多人類珍貴的文化資產，更可做爲歷史的佐證與研究的參考，其價值於今日資訊蓬勃發展的社會裡，有其不可抹滅的地位。

2. 有關棒球運動在台東縣各級學校發展方面：筆者蒐集歷年《國小棒球聯賽報告書》、《國中棒球聯賽報告書》、《高中棒球聯賽報告書》、《中華民國少年、青少年、青年棒球發展史實》、《中華棒球雜誌》、《野球世界》等相關期刊、論文、書籍，並輔以台東縣史之大事篇、人物篇、文教篇，以便對照、考證，另外拜訪台東縣內三級棒球推展之重點學校，尋找校史、校刊等棒球發展相關資料，並訪問學校相關行政同仁、教練，及推動棒球運動發展之人士等，以蒐集更多的史料。

## (二)史料的分類與整理:

### I.史料的分類：

經史料的蒐集研讀後，根據研究課題的需要，依據各級學校棒球發展背景與概況、推動棒球的重要人物、台東縣國小棒球運動發展概況、台東縣國中棒球運動發展概況、台東縣高中職棒球運動發展概況，予以分門別類。

### 2.史料的整理：

依據歷史研究法中的歸納、比較、綜合、分析等方法，順應各章節中，將上述欲撰述內容，依年代的順序、比賽、人物、政策….等，加以整理，以不同顏色的資料夾、卷夾、貼紙等分門別類，來做爲不同章節的辨識，俾利在撰寫論文時方便使用。

## (三)史料的考證:

所有史料來源均放進參考文獻，方便日後登錄，相關事蹟製作大事年表，遇史實衝突之處則加以標記，再考證之。另外前後比對各階段之大事年表，有不合理之處，亦要尋求訪談不同之相關人士或其他文獻，以爲考證。

### 1. 外在鑑定：

將入手的文獻，就其作者、年代、出版、當時可用的知識、已知的一致性等來加以鑑定，是否與時代背景吻合，是否有僞造或被竄改之嫌，文中是否有筆誤或印刷上之錯誤，亦可和其他的內容作比較，主要的目的在求文獻的真實性。

### 2. 內在鑑定：

旨在確定文件或遺物的意義、準確性、價值或值得信任性。並考慮作者的知識與能力、作者的偏見與動機、事件記錄的延遲時間及資料的一致性。

## (四)史實的陳述及歸納：

經史料的蒐集研讀後，根據研究課題的內容，針對各時期台東縣內各級學校棒球運動的推展加以陳述；另外必須考量各種資料的相對價值，透過受訪者接受訪談的逐字稿資料，將資料加以適當的分析、組織、歸納和解釋。

## (五)確定論文的架構及撰寫

### 1、論文架構的確定：

針對蒐集的資料來編排論文的架構，與指導教授研商並確立撰寫之史觀，擬定各章節之順序及銜接。

### 2、撰寫論文：

撰寫的重點依研究目的行之，藉由相關文獻及史料分析完成本研究之課題，並提出研究結果以爲未來三級學校棒球運動發展之參考。

# 第六節　研究範圍與限制

## 一、研究範圍

本研究以歷史研究法及訪問法，蒐集有關台東縣棒球運動發展之相關文獻，研究之研究範圍始於西元 1945 年（民國 34 年）二次世界大戰結束，台灣光復，至西元 2005 年（民國 94 年）爲止。本研究所指各級學校爲台東縣內包含國小、國中、高中職三級學生棒球運動發展之學校；主要研究的學校，以台東縣內棒球重點發展學校、或者持續有棒球隊組織之三級學校（國小、國中、高中職）爲主，以及對台東縣學校棒球運動發展有重大影響的學校，如紅葉國小等，本研究之各級學校包含：

（一）**國小**：紅葉國小、鹿野國小、南王國小、卑南國小、豐年國小、新生國小、泰源國小七所。

（二）**國中**：卑南國中、鹿野國中、新生國中、泰源國中、台東體中（完全中學）等五所。

（三）**高中職**：台東農工、成功商水、台東體中（完全中學）等三所。

除了上述所列學校之外，爲呈現台東縣棒運發展之完整史實，文中尙提及各時期台東縣內棒球運動發展有關的其他學校（如新港國中、台坂、信義、三民、忠孝等國小），筆者先廣泛蒐集各級學校的棒球發展相關資料以後，再綜合加以分析、論述之，以釐清此期間台東縣各級學校棒球運動發展之全貌。

## 二、研究限制

有鑒於台東縣棒球運動發展相關資料散落全台各地，資料保存、蒐集不易，及當年參與、推展台東棒運人士退休或過世，在訪談紀錄的部分有實際的困難，此乃本研究之限制之一。再加上台東縣各級學校負責棒球隊的相關單位及教練、相關人員等，亦經多次的異動，導致資料流失，因此在資料建檔與保存方面並不完備，此爲本研究限制之二。

# 第七節　名詞解釋

## 一、各級學校：

本研究所指各級學校爲台東縣內包含國小、國中、高中職三級學生棒球運動發展之學校，惟本研究中第一章研究的時間爲 1945 年至 1968 年，在 1968 年（民國 57 年）九年國民義務教育實施之前，國民小學（以下簡稱國小）皆稱爲國民學校或簡稱國校，國民中學在 1968 年之前稱爲初級中學或簡稱初中，1968 年之後則稱爲國民中學或國中，本研究將國校及初中統稱之爲國小及國中。

本研究中，在九年國民義務教育實施之前的國校皆稱爲國小，另 1957 年台東縣最早成立的國中稱新港初中，「台灣省立台東農業職業學校」簡稱台東農工、台東農校或台東農職，「國立成功商業職業水產學校」簡稱成功商水，「國立台東體育實驗中學」（2005 年改爲國立台東大學附屬體育高級中學）簡稱台東體中。

## 二、中等學校

本研究所指之中等學校，是指台東縣內包含國民中學、高級中學及高級職業學校等推展棒球運動之學校；其中包括國立台東大學附屬體育高級中學之國中部及高中部。

## 三、中小學棒球運動聯賽

教育部從八十三學年度開始，成立「中小學棒球運動聯賽指導委員會」，負責聯賽之規劃與指導，並責成「中華少棒聯盟」成立任務編組型態，組成「中小學棒球運動聯賽籌備委員會」，執行我國學校三級棒球運動聯賽相關工作事宜，以期三級學生棒球聯賽承辦單位之組織精簡、事權統一、經費節省、考核完整，並達學生棒運發展銜續，事半功倍之效。九十二學年度學生棒球聯賽計畫執行結束，「中小學棒球聯賽籌委會」長達十年餘任務終於功成身退，改由「中華民國學生棒球運動聯盟」，CHINESE TAIPEI STUDENT BASEBALL FEDERATION ，（簡稱爲學生棒聯 C.T.S.B.F.）接棒，2004 年 1 月 1 日起，開始接任我國學生棒球運動推

展之艱鉅基礎工作。迄今，教育部推展學生棒運政策，成效顯著[14]。在本論文中所指中小學棒球運動聯賽即爲該單位所負責主辦之比賽。

## 四、全省學童棒球賽

1948 年（民國 37 年）10 月 31 日，「台灣省體育會棒球協會」成立後，即積極推動各項棒球發展事宜，有關學童棒球發展亦在此時積極展開。第一屆全省少年棒球賽，在新竹市體育會理事長許金德熱心提倡下，於 1949 年 2 月 12 日下午 2 時，在新竹市中山堂球場揭幕。該項賽事持續舉辦二十年之久，影響台灣少棒深遠，期間更帶起台灣少年棒球運動的熱潮。其比賽名稱在參考文獻或報紙之報導有多種說法，本研究中所書的名稱包括「台灣省少年棒球賽」、「台灣省學童棒球錦標賽」、「全省兒童棒球賽」等，皆是指相同的一項比賽。

NTTU Library

[14] ＜沿革>。中華民國學生棒球運動聯盟網站。2005 年 7 月 31 日。取自 http://www.baseball.org.tw/ver2000/wwwbaseball/2001/index.htm

NTTU Library

# 第一章 台東縣各級學校棒球運動之發展情形（1945-1968）

本章共分爲五小節來說明光復後台東縣棒球運動發展之概況，第一節內容主要呈現日本殖民時期及1945年戰後，棒球運動傳入台東的時代背景與概況；第二節是各級學校棒球運動之發展背景概況，第三節敘述此期間國小棒球運動之發展情形；第四節是呈現中等學校棒球運動之發展情形；第五節爲本章結語。

## 第一節　日治時期台東棒球運動的發展概況

### 一、棒球運動在台東發展的時代背景與概況

西元1895年（明治28年），滿清政府在甲午戰爭敗戰後，於4月17 日被迫簽下「馬關條約」，把台灣割讓給日本。日本人佔領台灣初期，台灣社會並不安定，各地仍傳出抗日之事，當時在台的日本人所從事的所謂運動是指相撲、武術等健體強身的活動、一直到了社會治安較穩定後，日本人才開始慢慢地從事他們喜愛的棒球活動。 在西元1912年（大正元年）～1926年（大正15年）間，台灣的棒球運動依北、南、中、東之地區性迅速發展開來，並奠下棒球運動的根基，1917年（大正6年）以後，東部地區開始呈現棒球運動的熱潮，可見這和領導者及日本人開拓台灣的先後有關。

1895年日本開始統治台灣，但到1896年5月之後，日本軍隊才登陸台東，日本人掌控台東之後，立即設置學校，展開殖民的教化活動。近代運動隨崇尚武德的日本軍國殖民教育體制傳入東部。運動會是學校重要的教育活動，而晨操、柔道、劍道、棒球及田徑活動是影響東部最顯著的運動項目[15]。

台灣棒球運動於1945-1968年間是復原與奠基的階段，光復初期，台灣百廢待舉，各項資源嚴重不足，棒球乃是屬於較昂貴的運動項目，於此期間的發展自有

[15] 蔡宗信。《日據時代台灣棒球運動發展過程之研究：以 1895（明治 28）至 1926 年（大正 15）爲中心》，台灣師範大學體育研究所碩士論文。1992 年。頁 127。

其限制性，在各項條件逐漸好轉及棒壇熱心人士的推廣之下，台灣棒球運動亦逐漸呈現曙光[16]。

在台灣棒球運動剛起步階段，台灣人並沒有參與這項運動，究其緣由，乃是台灣人對體育運動的排斥，日本人也沒有很積極將棒球運動傳播給台灣人，但隨著學校體操科的教學，台灣人也漸接受體育運動，故對棒球運動也日漸產生好感。許多人都知道，台灣傑出的棒球選手中有很多都是原住民，可以說台灣的棒運是靠原住民撐起半邊天的。其實早在1925年時，台灣就已有一支純粹由原住民青少年組成的「能高棒球隊」，以其精湛的球技，震懾日本棒壇。

早年台灣原住民主要以打獵或捕魚維生，經常需要拋擲石頭攻擊獵物。用石頭擊落海鳥防止海鳥偷吃剛捕上岸的魚，更常是大人交代小孩子要負責的工作。爲了現實生活的需要，在大自然中捕獵野獸、驅逐海鳥，原住民不僅從小練就了一身丟擲石頭的本事，也培養出過人的體力、耐力與爆發力，同時更擁有剽悍的意志，這一切都讓台灣原住民擁有成爲優秀棒球員的條件。

不過，縱使擁有這些才能，若一直沒有遇上伯樂也是徒然。這一位能夠慧眼識英雄的伯樂，就是花蓮人林桂興。林桂興並不是原住民，與原住民也沒有特殊淵源，求學、他曾打過花蓮商工的棒球隊，畢業後進入花蓮旭組營造廠工作時，也參加了員工組成的棒球隊，所以他是一個了解棒球技術、知識，且熱愛棒球連動的人。他在1921年成立了台灣第一支全由原住民組成的「高砂棒球隊」(日本人稱台灣原住民爲高砂族)[17]。1923年日本人又以能高山爲名將其改名爲「能高團」，它是台灣棒球史上十分重要的一支球隊[18]，除了帶動東部棒球運動的繁榮外，也爲台灣人棒球運動帶來重大的影響[19]。

---

[16] 陳嘉謀。《台灣棒球運動發展之研究（1945-1968）》。國立台東大學體育教學碩士論文。2002 年 8 月。頁 195。

[17] 謝仕淵、謝佳芬。《台灣棒球一百年》。台北市。城邦文化出版社。2003 年。頁 40。

[18] 台灣阿成。＜台灣棒球史＞。台灣棒球維基館網站。2006 年 7 月 12 日取自 http://twbsball.dils.tku.edu.tw/wiki/index.php/%E5%8F%B0%E7%81%A3%E6%A3%92%E7%90%83%E5%8F%B2。

[19] 蔡宗信。《日據時代台灣棒球運動發展過程之研究：以 1895（明治 28）至 1926 年（大正 15）爲中心》，台灣師範大學體育研究所碩士論文。1992 年。頁 126-127。

台灣西部棒球發展的路線是從台北、台南到台中地區，至於東部則晚於西部地區，到了1917年左右，當時的台東製糖廠的庶務課長吉野清一集合廠中有志於棒球運動者組了球隊名爲「製糖廠隊」，製糖隊之後，台東地區還有當地軍人所組的「守備隊」、台東廳所組的「台東廳隊」，不過這些都是屬於官方色彩的棒球隊，1921年左右有一家民營的公司「賀田組」的負責人田中里時哉，在他熱心的支持、推動下，民間的棒球隊「櫻隊」成立了，並且曾北征花蓮，及遠到西部比賽，不但開啓出外挑戰比賽的紀錄，在台灣棒球史上也是值得一書的[20]。

1931年這一年，「嘉義農林學校」棒球隊拿下台灣區代表權冠軍，進而取得日本甲子園大賽的參賽資格，到了日本之後，嘉農更是勢如破竹，一路過關斬將，打進了總冠軍賽，雖然最後以0：4A落敗，與冠軍擦身而過，只獲得準優勝（亞軍），但是這已創造了台灣棒球史中最輝煌的紀錄，並博得「天下嘉農」之美譽[21]，深深烙印在台灣人的記憶裡。代表台灣出賽的這一批嘉農好手陣中，有四出身位台東的原住民學生：陳耕元、羅保農、藍德和、拓弘山，除了他們以外，還有一樣是嘉農棒球隊後期的原住民選手，包括藍德明（藍德和之弟）、楊吉川、郭光也、郭壯馬等人，成了戰後初期台東棒球運動發展過程中重要的人物。1945年（民國34年）10月25日，由於當時政治、經濟尚未穩定，在中國大陸與台灣仍舊一片戰後的欣喜，因此爲了慶祝光復週年，在1946年（民國35年）的光復節前後，舉行了第一屆的省運，其中包括許多運動項目，如田徑及球類運動等項目，而球類運動中包含一項從日治時期就已經留下的－－棒球。在隔年（1948年）的5月，台灣即派代表隊參加在上海舉行的全國運動會，台灣代表隊獲得棒球項目的冠軍[22]。

台東縣棒運動發展也因爲這一批日治時期好手的耕耘，才漸漸的有日後爲人所津津樂道的輝煌成果。從台灣各地成立棒球隊先後的時間及其分佈，我們可以清楚的發現早期台灣棒球發展是由北而南而中，最後到了東部，這和日本統治台灣的政經發展路線是相吻合的，這也顯示出，在島內社會治安的情況到了一定穩固的程度時，便可以從事較休閒的棒球運動了。

---

[20] 曾文誠 孟峻瑋。《台灣棒球王》。我識出版。台北。2004 年。頁 24。

[21] 林玫君、林華韋。《典藏台灣棒球史-嘉農棒球》。台北市。行政院體育委員會。2005 年。頁 26。

[22] 溫勝智。《台灣地區棒球運動發展之研究（1897-2001）》。東海大學歷史學系碩士學位論文。2003 年。頁 53。

## 二、台東的棒球場

根據西脇良朋《台灣中等學校野球史》一書中介紹台灣各地的球場，台東最早期棒球場設立於日據時代1921年（大正10年）年間，大概有三個地方，分別是最早台東糖廠廠區內，以及位在小公學校的校庭（今日的台東大學附屬國民小學），還有一個位在台東的南町（現今海山寺附近）球場[23]。其他地方的棒球場地，因爲台東縣屬地狹長之故，可能較爲分散，例如位於不祿不祿Buruburu（今霧鹿）駐在所內，亦有一座寬廣平坦的棒球場[24]。

直到1950年代，位於鯉魚山山腳下的體育場成立之後，在旁邊才有一個專屬的棒球場地，當時稱爲「公共體育場」，是一個多用途的運動場地，也就是現在台東縣立體育場的位置，其腹地包含了現今台東大學體育學系系館的位置，從舊台東火車站到台東縣團管區司令部旁的台東公園都是整個「公共體育場」的範圍；直到新的縣立體育場改建之前，該場地一直是縣內棒球運動比賽的主要場所；到了1987年左右，台東關心棒運的人士，一直積極找尋適合的場地希望促成棒球場的興建，終於在1991年，位於縣立南王國小旁的「台東縣立棒球場」正式啓用，2005年因爲新的「台東棒球村」落成，縣立棒球場現已更名爲「台東縣立壘球場」[25]。

[23] 西脇良朋。《台灣中等學校野球史》。日本千葉縣。作者自行發行。頁 5。
[24] 毛利之俊著/ 陳阿昭 譯。《東台灣展望》。台北市。原民文化。2003 年。頁 307。
[25] 傅清順校長口述。主題爲台東農工棒球運動之發展情形。2006 年 1 月 23 日。台東市。訪談內容詳見附錄七。

圖 1-1 台東縣立體育場舊貌

資料來源：後山文化工作協會。《一步一腳印：臺東縣珍貴老照片專輯二》。台東市。台東縣政府文化局。1998 年。頁 82。

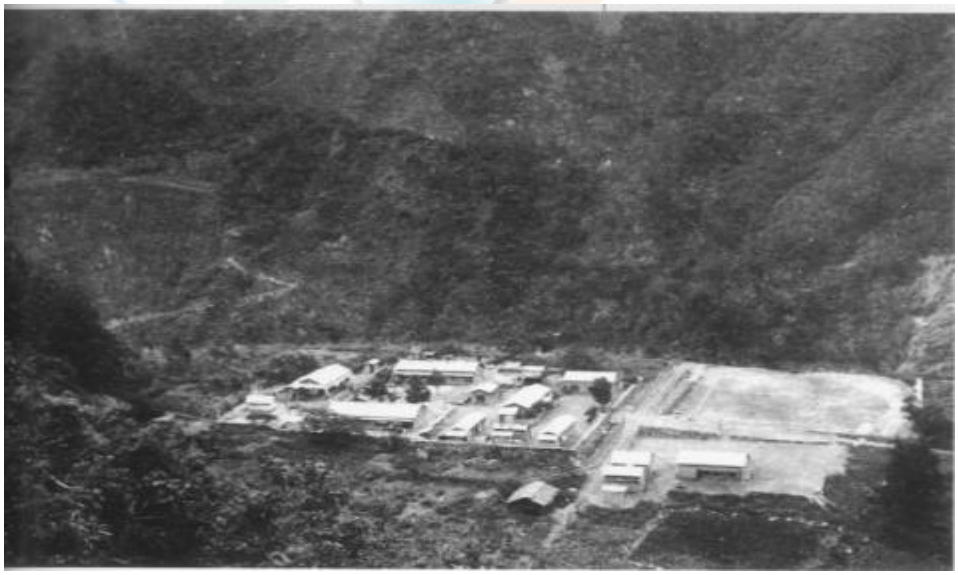

圖 1-2　日治時期位於不祿不祿 Buruburu（今霧鹿）駐在所內，有一座寬廣平坦的棒球場。資料來源：毛利之俊著/ 陳阿昭 譯。《東台灣展望》。台北市。原民文化。2003 年。頁 307。

## 三、原住民與棒球運動

根據台東縣志所記載，日本據台後，台東縣境內原住民人數佔縣內總人口百分之七十，日人稱之爲蕃。台灣光復，我政府接管臺灣之初，即以山胞本屬炎黃遺裔，舉所有清代日據時之不雅稱呼，廓而清之，以居住平地鄉鎮者稱爲平地山胞，居住山地鄉者，稱爲山地山胞；1984年台灣原住民權利促進會在台北正式成立，當天即發起將「山胞，番人，山地人」正名爲原住民的「正名運動」，1994年8月1日，國民大會修憲將憲法《山胞》修正爲《原住民》,「山胞，番人，山地人」的稱號終於正式走入歷史。

根據台東縣政府統計（1946年12月底止），當時全縣原住民總數（包括平地及山地）佔全縣人口總數百分之四十九。原住民在台灣社會所佔人口比例不到百分之二，在花蓮、台東兩縣卻佔四分之一強，成爲東部相當重要的人文特徵[26]。

1931年這一年，是台灣棒球史上非常重要的里程碑；代表台灣前往日本參加甲子園大戰的「台灣公立嘉義農林學校」，承接早期「能高團」原住民的棒球力量，連戰皆捷，一路闖進總冠軍決賽，最後奪得亞軍的榮銜；它不僅展現台灣棒球的實力，也創造出棒壇的奇蹟。日後嘉義農林學校更博得「天下嘉農」的美譽。當年叱吒甲子園的這些原住民好手，成爲日後台東縣棒運動發展的重要人物，以下分別介紹幾位優秀的原住民棒球好手。

被稱爲東部棒球傳教者的陳耕元，1905年出生於台東卑南族南王社，日本名叫「上松耕一」，世居台東，日據時代隻身前往嘉義農林學校唸書；入校第一年即加入棒球隊，守備位置是投手及游擊手，陳耕元身手矯健，甚爲當年嘉農近藤兵太郎教練所器重。陳耕元因爲1931年在甲子園冠軍戰比賽中傑出的表現，受到日本教練的重視。1932年，陳耕元自嘉義農林學校畢業，被推薦進入「日本橫濱商專」學校繼續深造，並在該校打球。1935年，畢業返台，先後服務於嘉義稅捐處及嘉義自動車會社，就在此時，認識了嘉義望族的千金蔡昭昭（後改名陳金花），1944年，與蔡昭昭結婚。光復後，返回母校嘉農（後改爲嘉義農專，現爲嘉義大

[26] 傅仰止。＜東部國中生的原住民教育優惠政策立場：比較原漢接觸效應＞。《東台灣研究》第 6 期。2001 年 12 月。頁 69-104。

學）任教[27]，並擔任棒球教練，因爲他依舊熱愛著棒球運動。1947年陳耕元返回台東任台東農校第2任校長，接掌台東農校達11年，期間爭取學校改制爲省立學校，原住民學生獲得公費就學。當時學校經營非常之困苦，因爲經費缺之，陳校長於是在校含旁養豬，以養豬的收益添製棒球器材，甚至上山伐木自製球具，培育許多農業及運動人才，包括1957年（民國46年）自農校畢業，於1960年羅馬奧運會獲得中華民國田徑史上至爲珍貴的十項全能銀牌得主楊傳廣。

陳耕元於台東農校校長時期，認真治校，全神投入，努力規劃經營校園農場，美如後山花園；另一方面學校運動風氣亦非常興盛，培育體育人才無數，可說桃李滿天下。台東農校以田徑、棒球著稱，獨步全省。聘有田徑專任教練指導選手，棒球隊則由他自己親自督軍訓練，多年帶隊南征北伐，成果豐碩[28]。在陳耕元的號召之下，從1940年起，自嘉農畢業返回台東的郭光也，立刻與拓弘山、藍德和、羅保農、藍德明、南信彥、楊吉川、柳盛遠、郭相馬等嘉農前後期族人結合在一起，以本身所學傳授給族群裡的小孩，期望藉著原住民身上天生具有的運動天份，爲台灣的棒運培養更多的人才。1946年（民國35年）的台灣光復節，在台灣大學所舉辦的第一屆台灣運動會，他們更親自出馬，代表台東縣隊出賽。他們對棒球的執著，讓東部地區的棒球運動，不因嘉農的解散而像「能高棒球隊」一樣，又煙消雲散[29]。

另一位阿美族原住民拓弘山，日本名爲「真山卯一」，是嘉農第一代的球員。拓弘山曾在1931年於台北圓山野球場舉行的「第九屆全島中等學校野球大會」中，創造出第一次盜本壘成功的紀錄[30]。1927年時，遠在台東的拓弘山，與陳耕元、藍德和等人，長途跋涉到台灣最早創立之農林學校--嘉義農林就讀，當時學校分農、林兩科，拓弘山念的是農科，修業總共五年[31]。

---

[27] ＜人物事蹟＞。《臺東農工校史 後山農教文化搖籃》。台東市。國立臺東高級農工職業學校。2005 年 12 月。頁 84-85。

[28] 林靜宜。＜推動原住民教育的鐵漢—陳耕元校長＞。《原住民教育季刊》16 期。1999 年 11 月。頁 7-8。

[29] 高正源。《東昇的旭曰-中華棒球發展史》。台北市。民生報社。1994 年。頁 104-105。

[30] 蔡武璋策劃；林華韋、林玫君著。《典藏台灣棒球史 嘉農棒球 1928-2005》。台北市。行政院體育委員會。2005 年。頁 105。

[31] ＜盜壘達人-拓弘山＞。林玫君、林華韋。《典藏台灣棒球史-嘉農棒球》。台北市。行政院體育委員會。2005 年。頁 105。

拓弘山自嘉農畢業後，返回到台東池上鄉萬安國小擔任教師的工作，並積極推動少棒運動，也曾協過紅葉少棒隊的訓練。根據嘉農校友會蔡武璋理事長轉述拓弘山的口述內容得知，在陳耕元返回台東檐任校長後，即結合當地的嘉農校友，共同推動棒球運動，拓弘山在此機緣下，也指導過楊傳廣，拓弘山原本先以投手的培訓方式來訓練臂力甚強的楊傳廣，卻「投球不穩定」、「常打到人」，雖然經過長期的糾正，仍無法改善，後來發現楊傳廣在田徑方面具有天賦潛能，速度甚快，於是建議陳校長讓他改練田徑，楊傳廣後來在田徑場上綻放光芒，1960年於羅馬獲得奧運銀牌之後返回台東，他也表示非常感念陳耕元、拓弘山等人的栽培。

在嘉農時期被稱爲最佳第一棒的羅保農，日本名爲「平野保郎」，不但體力充沛、耐力十足，鬥志相當堅韌，是嘉農第一代的球員，最初，近藤教練是將羅保農排在「第一棒」的位置。「五成三的打擊率」，這個超高的打擊率，正是羅保農在1931年參加在日本甲子園比賽的第七屆日本高校野球大會比賽中，以四場十五打數八支安打的成績，成爲甲子園大會開賽以來最強的打者，不僅如此，羅保農在對「札幌商業」高校時還擊出一支全壘打。只可惜，在冠亞軍總決賽那場比賽，嘉農最後以0：4敗給「中京商業」學校[32]。羅保農自嘉農畢業後，返回台東農業試驗所任職，也繼續參與東部棒球運動的推動。羅保農亦是中華職棒興農牛隊的羅松永的舅公，這顆棒球的種子也由他的孫輩子弟繼續的散播出去。

東公文，又名藍德明。1916年3月10曰出生於台東，是嘉農第一代球員捕手東和一（藍德和）的弟弟，看著哥哥代表嘉農隊遠征甲子園的風光，內心深處也很嚮往著和哥哥一樣，能夠穿著棒球服馳騁在球場上。這個願望在台東廳的協助下實現了，台東廳資助家境清寒的藍德明，在台東公學校畢業後，於1935年4月得以順利進嘉義農林就讀，如願參加棒球隊。兩兄弟在日本甲子園的奮鬥精神傳出不少佳話，尤其是這位「集人氣於一身」的東公文（藍德明），曾三次前往日本甲子園參賽，是台灣第一位使用下鉤、低肩側投的名投手，他的奇怪的投球方式受到日本野球界極高的注目。

[32] 蔡武璋策劃；林華韋、林玫君著。《典藏台灣棒球史 嘉農棒球 1928-2005》。台北市。行政院體育委員會。2005 年。頁 108。

由於他的投球宛如潛水艇在水面沉浮般，於是以「潛航式投球的不世出怪投手」之名來形容他，他以飄浮投球的特殊現象，還成爲當年日本高校甲子園大賽的熱門話題，當地報紙特別以漫畫方式表現特別的投球姿態。因此，日本球界積極接觸藍德明，希望能網羅他至職棒球團發展[33]。

結果，自嘉農畢業的他，爲了感念當年台東廳對他的協助，婉拒進入日本職棒球團（巨人隊）發展的機會，返回家鄉，選擇接受台東廳農業技術指導的工作，並繼續打社會組棒球。1940、1941年時，在他的領軍之下，原先實力不被看好的台東廳棒球隊獲得台灣地區都市對抗賽的冠軍。戰後，東公文改名爲藍德明，他輾轉至「台灣省石炭調整委員會」服務，也加入「台炭棒球隊」，一直到46歲才從球隊退休，卸下球員的身分。晚年則受聘爲台北體專（今台北體育學院）棒球隊投手教練，貢獻良多，直到1991年去世，藍德明一生心繫棒球、熱愛棒球，爲台灣的棒球運動盡心盡力，更不斷提升自己相關技術與知識，肩負起爲台灣棒運奠基工作[34]。

有「馬蘭部落的棒運推手」之稱的郭光也（1919-1993），日本名爲「濱口光也」，是台東馬蘭社阿美族昔日英雄人物郭拉斯.馬亨亨(1852-1911)的第四代長孫，屬於馬蘭社pawtawwan（寶島灣） 氏族。郭光也早年曾爲嘉義農林學校棒球隊員，昭和11年（1936年）嘉義農林學校獲全台高校棒球冠軍，並代表台灣參加1936年日本甲子園大會，同年，日本昭和天皇之岳父，受命巡視東部地區，郭光也以高校生身份，受命擔任隨行視察各部落的接任大使。1951年郭光也33歲，獲選棒球國手，在何應欽將軍率領下，代表我國赴菲律賓訪問比賽，終其一生未離開棒球場。戰後與濱口壯馬（郭壯馬）返回台東服務，協助第一代嘉農棒球前輩陳耕元，推動東部棒球運動，並且在家鄉的馬蘭部落組成「馬蘭棒球隊」，積極的培育新生代的棒球選手，日後這批選手也成爲推動台東縣棒球運動的中流砥柱[35]。

---

[33] 蔡武璋策劃；林華韋、林玫君著。《典藏台灣棒球史 嘉農棒球 1928-2005》。台北市。行政院體育委員會。2005 年。頁 114-105。

[34] 蔡武璋策劃；林華韋、林玫君著。《典藏台灣棒球史 嘉農棒球 1928-2005》。台北市。行政院體育委員會。2005 年。頁 115。

[35] 亦記爲「郭拉斯.馬漢罕」，馬蘭阿美族人稱他爲「阿美族之父」， 據聞在世時武功威儀，所向披靡，連日本人都敬畏三分。林建成，〈分享阿美族巨人之光-郭光也要讓族人好好認識馬漢罕〉，《中國時報》l8 版。l996 年 10 月 l9 日。

郭光也有記事的習慣，生前除致力於棒球運動之外，自1972年起，即基於其對族群文化的興趣與使命，開始整理與研究馬蘭阿美的固有文化，歷經十餘年的時間，訪談部落耆老、蒐集口傳資料，以日文記錄了馬蘭阿美神話傳說、風俗儀式、及歷史人物等內容，完成一本資料相當豐富的手稿筆記。日文手稿於2002年經台東市公所原民課，敦請馬蘭社人吳星進老師翻譯成中文，並將手稿定名爲《馬蘭阿美重建部落史》[36]。

郭光也與陳耕元、拓弘山、楊吉川等人一同推動東部棒球運動，並調教自己兩個兒子郭子光及郭子雄，以及日後畢業自豐年國小棒球隊的郭源治，1969年郭源治與紅葉國小的余宏開入選爲爲第一代金龍少棒之成員，郭源治更是陣中主力投手，不但爲國家拿下史上第一座世界少棒冠軍，日後更在日本職棒大放光芒；1985年，郭源治爲紀念前輩陳耕元對棒運的貢獻，結合陳夫人蔡昭昭及二公子陳建年創辦「耕元盃棒球錦標賽」，連續數年，讓東部喜愛棒球的民眾有了棒球運動的舞台。這項活動後來引發嘉農校友會連續在台東及全台灣各地自力接辦多年的「嘉農杯」全國棒球賽，讓台灣的棒運能夠薪火相傳下去。

除了這幾位台東棒球界耆老，還有其他推展台東棒運不遺餘力者，如柳盛遠是第二代嘉農名將，是嘉農的第四棒強打者，後來進入嘉南銀行與蔡炳昌成爲最佳投捕搭檔，爲我國參加第一屆亞洲杯國手。以及南信彥，他與陳耕元、郭光也等致力於台東棒運的推動，實力堅強的台東農校棒球隊、就是他們一手訓練出來的。還有吉川武場（楊吉川），更曾參加1933年、1935年(春)、1935年、1936年日本甲園大會共四次比賽，可說是參加最多次的選手之一，嘉農畢業後在新港中學教書的楊吉川，開始致力於台東棒球傳承工作。他不但是古振仁等台東紅葉第一代選手的啓蒙教練，也將自己的兒子楊英二及楊英明訓練成棒球場中的好手，楊英二曾任職棒聯盟的裁判，楊英明原爲中油隊的打擊悍將，中油公司在1988年解散球隊後，遂轉任內勤工作[37]。

這一批嘉農出身的棒球名將，對於日後東部的棒球運動發展，有極大的貢獻，

[36] 李玉芬。＜郭光也《馬蘭阿美重建部落史》手稿及譯稿簡介＞。《東台灣研究》第 8 集。2003 年 12 月。頁 165-166。

[37] 高正源。《東昇的旭日 中華棒球發展史》。台北市。民生報社。1994 年。頁 105。

也因爲有這些嘉農畢業校友辛勤地耕耘，方有日後台東「紅葉王朝」的出現，進而掀起一波又一波的台灣棒球熱潮。1945年台灣光復後初期，雖然台東縣的棒球成績表現並不顯眼，但是棒運發展的能量，卻經由嘉農第一代原住民名將們的努力，已悄悄的在上湧。

圖1-3 昭和6年（1931年）嘉農棒球隊（KANO）於日本大阪榮獲甲子園大賽亞軍後之受獎照。左起陳耕元、拓弘山、藍德和、羅保農，四位均爲出身台東的原住民棒球選手。

資料來源：林靜宜。＜推動原住民教育的鐵漢—陳耕元校長＞。《原住民教育季刊》16 期。1999 年 11 月。頁 7-11。

# 第二節　各級學校棒球運動之發展背景（1945-1968）

1945年（民國34年）台灣地區光復後，台東縣接管委員會成立於11月6日，處處百廢待舉，千頭萬緒；教育部門之初級教育機構（國民學校）接管工作，在學校不停課的原則下，除舊佈新，頗費周章；然自光復以還，台東縣人口激增，15年間，國民教育之普及，較之本省其他縣市，毫無遜色。1946年（民國35年）全縣學童就學人數爲13689人，到了1960年，已增爲34981人[38]；而全縣行政區內（光復後改稱平地）國民學校之有本省籍教師任教者，其行政權由接管委員會指令就地接管，學校中日籍教師仍暫予留用。舊有日文教科書，剔除其含有「武士道」與「皇民化」之內容，擇要施教[39]。

光復初期，各縣市少年棒球賽紛紛舉行，帶動各國校組織棒球隊，在校方及家長熱心的組訓下，使得各地的少年棒球運動呈現欣欣向榮的盛況。1948-1968年間，爲提倡少年棒球運動，各縣市政府與體育會陸續舉辦各縣市學童棒球賽，其中以台北市、台南市較早，台中市、台東縣次之，其他縣市再次之，地區型學童棒球賽的舉辦，促成各國校棒球隊的成立及參加全省賽代表權的選拔。1949年（民國38年）2月，光復後「第一屆全省學童棒球賽」於新竹舉行，受到國內棒球風氣隆盛的影響，棒球比賽在熱烈的氣氛下進行，全省主要縣都組織代表隊參賽，使得此時期台灣的少年棒壇呈現欣欣向榮的盛況；1954-1962年間，第6-14屆「全省學童棒球賽」每年在各地舉行，也都非常熱烈。但是受到國內整體棒球環境不佳的影響，加上日益加劇的國校學童升學問題，使得國小學生運動機會大減，棒球運動在各地逐漸乏人問津，成爲少數球隊在玩的遊戲，此時期少棒水準以台中縣市囊括六次冠軍最佳，台南市、高雄市次之。

1963-1968 年（民國 52-57 年）間舉行的 15-20 屆「全省學童棒球賽」，其中 17、18 屆首度移師台灣東部舉行，亦帶動了台東縣棒球運動的熱潮。台東縣因爲

[38] 臺東縣文獻委員會。《台東縣志 卷六 文教志》。台東市。新生印書局。1964 年 6 月。頁 47。
[39] 臺東縣文獻委員會。《台東縣志 卷六 文教志》。台東市。新生印書局。1964 年 6 月。頁 51。

地處偏遠、交通不便，加上縣府、學校財源拮据，又缺乏有力的棒球隊後援會支持，台東縣少棒隊一直到 1964 年第 16 屆的「全省學童棒球賽」才開始參賽。雖然台東縣的經費資源極度缺乏，但是台東原住民少棒選手憑藉著那一股奮戰不懈的毅力，越挫越勇，漸入佳境的表現讓國人從此對他們刮目相看。台東縣少棒代表隊自第 16 屆開始嶄露頭角，1966 年的第 18 屆「全省學童棒球賽」在台東縣立體育場舉行，台東縣派出 A、B、C 三隊參賽，竟囊括前三名，創下空前的紀錄；1968 年第 20 屆「全省學童棒球賽」紅葉少棒奪冠之後，全縣更掀起一股棒球的狂熱，自此帶動起台東縣內各級學校棒球運動的百家爭鳴、蓬勃發展。

圖 1-4 1964 年卑南與南王國小棒球聯隊首次代表台東縣參加「第 16 屆全省學童棒球賽」，榮獲殿軍。（蔡春成先生提供）

資料來源：李俊賢/涂玉英。《跨越一世紀：台東縣南王國民小學創校百週年慶紀念特刊》。台東市。台東縣南王國民小學。1996 年 5 月。

台東縣之中等學校教育概況，在日據時期歷史短暫（臺東廳立僅有之臺東中學校及台東高等女學校，於本省光復時，僅有四、五年之校史）。當時日本籍學生佔十之七、八，其設施與光復後相較，且微不足道，縣內中等教育建置，固可云始自光復接收後。1946年（民國35年）光復初期，縣內國民學校畢業學生，繼續接受中等教育之升學率，僅爲百分之19.5，到了1960年（民國49年），增爲百分之38.6。因爲地方環境特殊，15年間教育建置，由1946年之三校18班，至1960年之七校一分部（103班），學生人數由628名增爲4552名，發展固然迅速，惟其升學率與學校教學水準，比之本島其他縣市，仍遜一籌[40]。

台東縣初級中學的棒球運動，始於1957年（民國46年）傅清順校長於新港初中校長任內一手成立的棒球隊，與日據時代的好手楊吉川一起訓練，台東縣國中的棒球運動也可說是自新港國中開始，之後陸續才有卑南初中、鹿野國中及新生國中棒球隊的相繼成立。日據時期中等學校棒球隊以嘉農最爲有名，根據高正源(1994)指出，嘉農棒球隊隨著時代變遷走進台灣棒運歷史中後，台北開南、台東農校、台南南英、高雄商校接替嘉農留下的時代任務，台灣棒運能迅速發展，是這四所學校獻給棒運的禮物，陳耕元於1947年回到台東農校擔任校長，並組訓棒球隊，希望能爲我國培育許多優異的國手與教練，延續此時期國內棒球發展之命脈，足見中等學校之棒球發展在國內棒壇所彰顯之重要地位[41]。

1946年（民國35年）的光復節前後，舉行了第一屆的省運，其中包括許多運動項目，如田徑及球類運動等項目，而球類運動中包含了日治時期就已經留下的棒球。日治時期在推廣運動的過程當中，日本人發現了原住民的體育潛能，也培養了不少傑出運動選手，特別是棒球運動，更是人才倍出。例如台東縣第十二至十三屆縣長、行政院原住民族委員會前主任委員陳建年之父，曾任台東農校校長的陳耕元先生，他是日治時期著名的嘉農棒球隊的游擊手，也是光復後台東棒球運動的主要推動者。再如，同屬嘉農棒球隊前後期隊員的郭光也先生，他是前台東體中總教練郭子雄的父親，也是馬蘭部落的棒運推手。

[40] 臺東縣文獻委員會。《台東縣志 卷六 文教志》。台東市。新生印書局。1964 年 6 月。頁 47。
[41] 陳嘉謀。《台灣棒球運動發展之研究（1945-1968）》。國立台東大學體育教學碩士論文。2002 年 8 月。頁 97。

戰後初期學生棒球運動的特徵，反映了日治時期台灣棒球運的延續，例如，三信商職的成立與留學日本棒球名校早稻田大學的董事長林瓊瑤有關而台東農校則是嘉農名將陳耕元返鄉散播棒球種子，換言之，這些球隊的關鍵支持者都與過去日本時代的棒球經驗有關。有些學校棒球隊則是過去日本時代傳統的延續，例如高雄商職、台南商業等校在日本時代便是棒球勁旅[42]。

由於當時台灣地區六行庫都有棒球隊，因此台灣各地的商業學校紛紛組隊，只要棒球選手身懷絕技，就會受到銀行的青睞，跨進公家單位的窄門就更爲方便。這段期間以開南商工、南英商工和台東農校最具代表性；據楊傳廣表示：「陳校長於任內大力推行田徑及棒球運動，對培植選手不遺餘力。由於物力維艱，當時的棒球隊沒有經費購買球具，校長便自行在校舍旁豢養豬隻。俟豬隻成熟後出售，再將頭豬的售款匯到日本請友人代購球具，僅換得寶貴的四根球棒及一打球。」台東農校培育出名投豐自吉、葉達雄，當然還有奪得1960羅馬奧運銀牌的楊傳廣，他還沒練田徑之前曾是農校棒球隊上的主力投手[43]。位於後山的台東農校，由於所處位置建設落後、設施貧乏，能在1960年代持續參與全國賽事，實在是非常難得，而這主要歸功於擔任台東農校校長期間，積極地推展棒球運動的陳耕元。

[42] 中華民國棒球協會。《台灣棒球百年史》。台北市。中華民國棒球協會。2006 年 7 月。頁 105。
[43] 曾文誠 孟峻瑋。《台灣棒球王》。我識出版。台北。2004 年。頁 100。

# 第三節 國小棒球運動之發展情形（1945-1968）

## 一、「全省學童棒球賽」帶動台東的棒球運動熱潮

1963-1968年問舉行15-20屆的「全省學童棒球賽」，其中17、18屆首度移師台灣東部舉行，亦帶動台東、花蓮地區發展少棒的熱潮[44]。1964年（民國53年）3月，由卑南與南王等國小所組成的棒球聯隊，首次代表台東鎮參加「第16屆全省學童棒球賽」即榮獲殿軍，表現優異。1968年（民國57年）政府實施九年義務教育，國小學童擺脫升學壓力下，各校紛紛組織棒球隊，使得第20屆參賽隊數達到30隊之多，更造就紅葉少棒隊的崛起，帶動國內棒球發展的集體意識。

在 1945 年光復初期，台東縣許多國民學校即承襲日據時期舊有的基礎，各校已經有棒球隊且互相有所競爭。其實台東縣的少棒運動，早在光復後「第一屆少年棒球賽」於新竹舉行之後即開始醞釀了，1948-1968 年問，爲提倡少年棒球運動，各縣市政府與體育會陸續舉辦各縣市學童棒球賽，其中以台北市、台南市較早，台中市、台東縣次之，17、18 屆首度移師台灣東部舉行的「全省學童棒球賽」，亦帶動台東、花蓮地區發展少棒的熱潮[45]。

1949 年 1 月 25 日台東縣體育會成立[46]，當年台東縣教育會理事長林尙英因病辭職，經開會員代表大會議決改組，並邀請熱心體育之地方人士參加組織，於 7 月改組完成，縣長黃式鴻當選爲理事長，經召開會議，決定於 7 月 30、31 日兩天，假「省立台東師範學校附屬小學」運動場舉行「台東縣第一屆學童棒球賽」，並規定優勝錦標之獲得，要連續三屆冠軍之隊伍，方可永久保有冠軍旗，各校及村里學童聞訊極爲興奮，在全縣民眾普遍支持及贊助下，先後組隊積極訓練，當時原來已經報名參加之球隊計有：里瓏示範國校、東師附小等 15 隊，但由於颱風的

[44] 陳嘉謀。《台灣棒球運動發展之研究（1945-1968）》。國立台東大學體育教學碩士論文。2002 年 8 月。頁 142-143。

[45] 陳嘉謀。《台灣棒球運動發展之研究（1945-1968）》。國立台東大學體育教學碩士論文。2002 年 8 月。頁 192-193。

[46] 臺東縣文獻委員會。《台東縣志 卷首 大事記》。台東市。新生印書局。1963 年 3 月。頁 178。

影響，鐵公路中斷，僅有大鳥國小等 7 所學校成行，造成 8 隊未能到場參賽，比賽於是延後到 1949 年 8 月 6 日於台東師範附小操場舉行[47]。

這段時期各校少棒隊的比賽已經引起很大的迴響，其中新生國小棒球隊在當時也組織棒球隊，隊中出現了一位日後成爲第一個擊敗日本隊的我國投手--豐自吉，豐自吉，1939 年出於生台東的阿美族小孩，就讀國民學校時期，是擔任捕手的位置，但是他的臂力強、腕力足，加上傳球相當準確，具備了投手最需要的控球力。高中時當他進入台東農校青棒隊，有一次在與開南比賽後，開南教練陳樹木建議他改練投手並且傳授他祕訣，使他走上了投手板，這也使得他在農校畢業後能進入合庫隊。之後他改當投手，苦練投球技術，也改變了他的棒球生命，成爲第一個擊敗日本隊的我國投手。

表 1-2 台東縣第一屆兒童棒球賽（1949 年）

| 日期 | 參賽學校 | 比賽地點 | 名次 |
|---|---|---|---|
| 1949 年 8 月 6 日~8 日 | 大鳥國小、富岡國小、隆昌國小、東師附小、興昌國小、都蘭國小、里壠國小 | 台東師範附小球場 | 第一名：興昌國小<br>第二名：大鳥國小<br>第三名：里壠國小<br>第四名：隆昌國小 |

資料來源：陳嘉謀。《台灣棒球運動發展之研究（1945-1968）》。國立台東大學體育教學碩士論文。2002 年 8 月。頁 260。

自 1962 年黃憲亭接掌南王國小校長後，服務四年期間，積極推展棒球運動，1965 年 4 月 21 日至 26 日，他親自領軍遠赴宜蘭參加「第 17 屆全省少年棒球錦標賽」，於宜蘭市中山女子國校棒球場舉行，參賽隊伍增加爲 14 隊，台東縣報名 2 隊參賽，分別爲台東縣代表隊（卑南及南王國校聯隊）及紅葉隊，本屆亦是紅葉隊紅葉隊第一次參加全省少棒賽。比賽結果台東縣隊在初賽以 10A：0，8A：0 及 4：1 連勝台北市、宜蘭公正及紅葉隊，不幸在 25 日以 6：7 敗給台南市隊而落

[47] 《中華日報》南部版 4 版。1949 年 8 月 13 日。

入敗部。但在敗部復活賽當中，分別以 3：2，9A：2 擊敗新竹縣及台南市，連闖兩關，最終榮登冠軍寶座。

1964 年（民國 53 年）3 月 19 日至 23 日，由南王與卑南國小爲班底所組成的棒球聯隊[48]，首次代表台東鎮參加於新竹縣第一中學棒球場舉辦的「第 16 屆全省學童棒球賽」，在參賽的 11 支隊伍當中，榮獲殿軍，令人刮目相看，也由於當時傑出的表現，爲東部少棒發展奠定里程碑[49]。當年代表台東縣出賽的球員莊明智，還得到打擊獎第四名，表現優異。1965 年 4 月 28 日，台東鎮棒球代表隊在南王國校黃憲亭校長的領軍之下，遠征宜蘭參加「台灣省第 17 屆學童棒球賽」，更榮獲冠軍，隊員林見章獲打擊獎及功勞獎，吳元文獲得優秀投手獎，南順成及紅葉隊的邱德聖獲美技獎,該年由林珠鵬校長所領軍的紅葉國小少棒隊則是獲得殿軍。

1966 年 5 月 4 日至 10 日，第十八屆全省少棒賽移師到於台東縣台東鎮公共體育場舉行，參賽隊伍增加爲 16 隊，除了全省各縣市代表隊外，台東縣因地緣之便，共派出 A、B、C 三隊，A 隊爲卑南及南王國校聯隊；B 隊則以信義國校爲主體；C 隊即是紅葉隊。此屆賽會由台東縣政府與體育會主辦，於 4 日開幕，由縣長黃順興主持，賽制仍採雙淘汰制，比賽結果台東縣三支代表隊囊括前三名，冠軍爲紅葉隊，亞軍爲台東 A 隊，台東 B 隊則獲得季軍。由於台東縣三個代表隊囊括前三名，三隊在頒獎後，在軍樂隊的前導下，繞境台東市區一周，民眾夾道歡呼，大放鞭炮，場面極爲熱烈[50]。

本屆賽會可說是台東少棒實力展現的舞台，爲台東少棒史寫下光榮的一頁，這是台東三年來熱心提倡兒童棒球運動的表現。此時期台東地區在各界的提倡下，全縣一百所小學裡，半數以上都有少棒隊，其水準之高，不論在鄉鎮或全縣比賽中，都會引起精采激戰（黃玉峰，1973）。爲發展台東少棒運動，各鄉鎮均舉辦棒球比賽，使得棒球運動非常普及，在如此熱烈的提倡下，台東地區少棒水準及實力已居全省之冠。

---

[48] 林珠鵬校長口述。主題爲紅葉國小棒球運動之發展概況。2006 年 5 月 19 日。訪談內容詳見附錄七。

[49] 《新生報》。1964 年 3 月 24 日。

[50] 《台灣新聞報》。1966 年 5 月 11 日。

1966 年 9 月「紅葉少棒之父」林珠鵬從紅葉國小調回他自己的母校南王國小後，綜理校務工作，倍感責任艱鉅，其任內特別重視五育並重的教育，提倡體育、田徑之訓練，並極力推展少年棒球運動，在此棒球搖籃裡栽培出不少台東棒球人才，如陳志雄、陸永茂、藍紹箕、陳光榮、郭照安、陳佳照、曾明德、林金來、張文忠、蔡鴻勵、陳大雅、陳健視、林松男、陳永森、江仁義、李滿成、南賢偉、許世偉、余富誠、潘俊榮等選手，該校棒球隊也曾代表台東獲得台灣區「佛誕杯棒球錦標賽」冠軍、台灣區「太子龍杯少年棒球錦標賽」亞軍，替學校爭取了最高的榮譽。1990 年代有「世界少棒冠軍教練」之稱的南王國小少棒教練陸永茂，也是這段期間培育出來的選手。

1967 年 4 月 18 日至 24 日，第十九屆全省少棒賽於屏東縣立體育場舉行，共有 15 隊參賽，比賽結果花蓮市中正國校冠軍，台東紅葉隊亞軍，台東 B 隊季軍。1968 年 5 月 14 日至 20 日，第二十屆全省少棒賽於台北市立棒球場舉行，由於政府本年度實施九年國民義務教育，國民學校升學壓力解除，促使各校運動團隊的正常發展，此時期國小棒球運動亦受到普遍的重視，使得第二十屆少棒賽吸引全省 30 隊參賽，較上屆足足多了一倍。比賽結果紅葉國小在眾人的期盼下，以五戰全勝的戰績榮登冠軍寶座，嘉義垂楊居亞，季軍則由高雄市旗津及台東博愛並列[51]。

綜觀以上發展及賽事看來，台東少棒在 1949~1968 年間，在地方政府有關單位與各界大力支持推動，以及各學校熱烈的響應下，掀起一股棒球熱潮。也由於台東少棒小將在全省兒童棒球錦標賽的優異表現，使得台東少棒的發展在此一階段達到巔峰。

## 二、紅葉國小棒球隊之崛起

紅葉村位於偏遠的台東縣延平鄉，是一個布農族原住民村落，紅葉國小的孩子們保有原住民活躍的運動細胞，棒球隊的源起是在 1960 年（民國 49 年）紅葉

[51] 《中華日報》。1968 年 5 月 21 日。

國小從桃源國小紅葉分班獨立成校後，每逢全鄉或縣有棒球比賽，學校就會組隊前往參加，然此時僅是臨時組隊，球隊並未常設。當時村幹事古義經常在課後擔任義務指導[52]，直到 1963 年（民國 52 年）9 月林珠鵬派任紅葉國小擔任校長，剛到學校之初，他發現學童到校上課情形非常差，爲了吸引學生到學校上課，於是向校內老師們提出這個構想，遂組成了棒球隊，由邱慶成老師來籌畫，並請來當時也愛好棒球運動的村幹事古義先生來指導棒球隊，那時只是冀望以打棒球來帶動學生上學的風氣，可謂用心良苦，但無意之間，卻是無心插柳柳成蔭，也開啓了紅葉少棒的里程碑[53]。

學校在成立棒球隊初期，即面臨訓練經費缺乏的問題，沒有足夠經費購買棒球器具，如手套、球棒、球等各項設備；當時紅葉國小每個月的學校辦公費只有 840 元，擔任校長的林珠鵬決定，能節省的開銷全部都得省，每個月經費的一半 420 元要給棒球隊購買球具。但這些錢杯水車薪，怎麼還是不夠球隊基本所需支出。而且當時的紅葉村交通不便，經濟條件差，家庭生活非常之困難，找學生家長出錢是條行不通的路。林珠鵬校長回憶，那時候上、下山很不方便，周末假日才有時間回家，返校的時候得自己扛一個星期的菜到學校，學校的工友還必須每個星期走下山到鹿野，然後再扛米上山給教職員吃。這樣艱苦的環境，可想而知學生家長們生活都顧不了，怎麼會有餘力助學校棒球隊的成立，於是校長便自掏腰包，捐出一半薪水，加上學校四位老師的每個月都捐出一些錢來支持棒球隊，紅葉少棒才得以成軍[54]。

對呀！那時我還向池上鄉公所，關山鎮公所找鄉長及鎮長，也找縣政府要經費，沒有經費做不了事，真的很辛苦。棒球發展的時間也要花得很多，因為除了棒球訓練所花費的時間外，其他時間也要用於課業學習上，時間很長，精神上也很苦；別人給我們的幫助，沒有好的成績來回饋，那種壓力也很大，要能夠熬過這三種苦的球隊才能成功[55]。

---

[52] 陳嘉謀。《台灣國民學校棒球運動發展之研究（1945-1968）》。台東師院學報 13 期（上）。2002 年。頁 158。

[53] 林珠鵬校長口述。主題爲紅葉國小棒球運動之發展。2006 年 5 月 19 日。台東市。訪談內容詳見附錄七。

[54] 王惠民。《紅葉的故事》。台北。民生報社。1994 年。頁 23。

[55] 林珠鵬校長口述。主題爲紅葉少棒發展概況。2006 年 5 月 19 日。訪談內容詳見附錄七。

紅葉少棒隊成立之初由古義和曾鎮東兩位教練負責訓練，他們以各種基本動作與體能爲主；由於棒球隊的經費不足，無法購買新的球具，於是他們以木棍代替球棒，以石頭當球，曾鎮東甚至把自家果園的柳丁，拿來充當練習球。每天練完球，便跑到紅葉谷洗溫泉，藉此訓練體能，洗完澡，就在滿地都是石頭的紅葉谷繼續練習揮棒。爲了訓練選手的腰力及腕力，在學校大樹上綁著輪胎，規定球員每天對著輪胎揮棒練習數百次，而這些綁在樹幹上的輪胎，都是林校長一個人下山到台東四處尋找，再騎著機車一個一個辛苦的運到學校，作爲訓練用的[56]。這批選手在古義教練嚴格的訓練下，虛心學習，認真鍛鍊，從不偷懶，因此球技進步神速[57]。

紅葉少棒隊初試啼聲果然就有了好成果，奪得延平鄉鄉運冠軍；1964 年 6 月，球隊因爲沒有經費，爲籌措旅費，於是林校長請託村長胡元金向村民募款，讓球隊得以到台東市對外比賽，首次參賽即獲得「第 2 屆臺東縣長杯棒球賽」冠軍，比賽中，球隊強大的打擊火力令人刮目相看，有好幾場比賽是在懸殊比數的情況下提前結束；1965 年 4 月 26 日遠征宜蘭參加「第 17 屆全國學童棒球錦標賽」，首次出兵外埠即獲得殿軍；隔年 1966 年，紅葉少棒隊拋卻 1965 年問鼎失利的情緒，獲得全縣及「全省第 18 屆學童棒球賽」雙料冠軍[58]。1967 年年末應高雄市及澎湖獅子會之邀做訪問友誼賽，十戰十捷。該年於屏東參加「第 19 屆全國學童棒球錦標賽」敗給花蓮市中正國校屈居亞軍；1968 年 5 月在全國各界熱心人士支助下，得以赴台北參加「第 20 屆全國學童棒球錦標賽」，決賽以 2 比 1 擊敗當時獨霸國內少棒的嘉義垂楊國小棒球隊奪下冠軍再次衛冕。隨後紅葉隊受邀在澎湖舉行三場友誼球賽，三戰三捷，大獲全勝，爲澎湖球迷們留下深刻完美的印象[59]。紅葉棒球隊，20 日上午又搭乘澎湖輪經高雄赴台中，應民聲日報邀請在台中比賽一場。由此可看出此時全省各地已經刮起一陣又一陣的紅葉旋風。

提到當年「第20屆全國學童棒球錦標賽」，我們不得不提到蔡焜霖這個人，因

[56] 林珠鵬校長口述。主題爲紅葉少棒發展概況。2006 年 5 月 19 日。訪談內容詳見附錄七。
[57] ＜紅葉的故事＞。布農族歷史地理篇。2006 年 4 月 8 日取自 http://210.240.83.3/org_edu/%E6%96%87%E5%8C%96%E6%95%99%E6%9D%90%E5%B8%83%E8%BE%B2%E6%97%8F%E7%AC%AC%E4%B8%89%E5%86%8A/1.htm。
[58] 台東縣政府。《台東縣史》文教篇。台東縣。台東縣政府。2001 年 5 月。頁 218。
[59] ＜紅葉今離澎 經高雄轉台中＞。《聯合報》6 版。1968 年 6 月 20 日。

爲如果沒有他適時解囊相助，也許就沒有這場「一樹紅葉壓櫻花，萬丈光芒耀彩霞」的精采比賽了。蔡焜霖曾是國華廣告公司副董事長，當年他是王子雜誌社總經理、《王子》半月刊創辦人。他有一天偕同妻子要到西門町看電影，結果在一張報紙的地方版上，他看到紅葉少棒隊贏得台東縣少棒的冠軍，但卻苦無經費，無法上台北參加全國少棒聯盟的比賽，當他看到這則消息，一時熱血沸騰，他跟他的太太，也是當時負責雜誌社多項業務的楊璧如表明援助之心。他說：「他們（紅葉球隊）是我們這本少年雜誌的讀者，如果我們不伸以援手，還有誰會幫助他們？」於是主動聯絡上學校，並用雜誌社的運書車，開了十六小時車從台北趕到紅葉村，把教練和球員們送到台北，沒想到這些山中小孩日後竟一棒打出了天下[60]。

當時蔡焜霖寫信給紅葉國小的胡學禮校長，提出幾項協助球隊北上的克難方法，請胡校長考慮。沒幾天，胡校長的回信來了，感激與興奮之情完全寫在紙上—「太好了，太感動了，在絕望關頭接到您的限時信，喜出望外。我們決定接受好意到台北賽球。如果地方不夠，晚上睡地板就可以。經費不足的話，請不要掛心，一天吃兩餐就行，保證打冠軍。[61]」

幾天後，蔡焜霖的六弟蔡振輝開著《王子》獨一無二的運書車兼宣傳車（平常巡迴中小學附近，扮演行動閱覽室）一路南下，把球隊從台東延平鄉帶出來直奔台北。當這支帶有哀兵色彩的傳奇隊伍終於站在球場時，全國觀眾無不歡聲雷動爲他們加油。 這場全國少棒賽因紅葉的加入而精彩萬分，當時最有冠軍相的正規球隊—嘉義縣垂楊隊與土法煉鋼的紅葉隊交戰，吸引了全國的注意，最後紅葉勝出，聯合報在第一版以「滿山紅葉壓垂楊」既醒目又貼切的標題宣告紅葉獲勝的好消息。

賽後紅葉球隊成了新聞寵兒，《王子》的運書車載著他們遊覽名勝，沿途受到熱情的歡迎。《王子》因此出版了一本＜紅葉球魂＞紀念專刊，報導紅葉的成長歷程。同年，棒協邀請前一年的世界少棒冠軍—日本關西少棒隊來台友誼賽，紅葉又出乎意料地將日本隊打得落花流水，更一舉打出台灣棒運的信心與鬥志，

[60] 溫秀嬌。＜紅葉少棒隊的傳奇＞。《台灣畫刊》1 月號。台北市。台灣畫刊雜誌社。頁 37。
[61] 【開小卷】一個政治犯的《王子》夢。智邦生活電子報。**2006** 年 **10** 月 **20** 日取自 **http://enews.url.com.tw/archiveRead.asp?scheid=30822**。

這一連串振奮人心的故事起始於蔡焜霖的一顆熱心，談台灣少棒史，實在不能少記《王子》這一筆[62]！

1968 年夏天，窮鄉僻壤的台東紅葉國小雖然擁有一支以竹棍石頭苦練出來的神奇球隊，卻苦無經費讓小朋友從台東北上參加棒球比賽。也因爲有當年這些熱血沸騰的社會善心人士的幫助，讓紅葉少棒光輝可以在全省各地發光發亮，更帶起全國人民團結一致的愛國心。

## 三、紅葉國小一戰成名

紅葉棒球隊真正激動起國人對他們刮目相看，是在1968年8月25日，以7A比0懸殊比數打敗甫獲世界冠軍的日本關西少棒聯隊的那場比賽，這場比賽可不是普通的球賽，勝負事關重大，因爲只要能夠打敗昔日的殖民統治者，就是全台灣人的驕傲；最後結果不但震驚東瀛，更讓世界棒壇側目。這也使得紅葉少棒隊在中華少棒隊史上成爲最具傳奇性的先鋒隊伍，從此讓國人信心大增、進而掀起台灣棒球運動的熱潮。

當時陣中的球員是：投手胡武漢（實際上是江萬行以胡武漢之名出賽）、捕手江紅輝（以胡勇輝名字出賽）、一壘手徐合源、二壘手余佑任、游擊手古進炎、三壘首胡明澄、左外野手邱德聖、中外野手邱春光、右外野手賴金木[63]，以及球員江元興、胡仙洲、余宏開、古仁義，教練爲邱慶成、古義，管理爲曾鎮東，校長是胡學禮。當時國內報紙有如下之報導：

在國內所向披靡的紅葉隊，廿五日首次面對國際賽的考驗，邱春光先露鋒芒，一支中野二壘安打，打出紅葉隊磅礴的氣勢，也一舉擊垮日隊的陣腳，使紅葉隊高奏凱歌。……本來，日本隊的投手高泰一，儘管比不上紅葉的武漢，但還能穩住戰局，不讓紅葉隊發揮威力，到第五局連連被紅葉擊出二支安打後，日本教練即沉不住氣，認為高森投手球路被摸清楚而且體力不支，才換上去年參加

[62] 《中國時報》開卷版。2004 年 8 月 29 日。
[63] 摘自台東縣紅葉少棒紀念館。

美國關島邀請賽的勝利投手清次和政，可是日本隊沒想到清次不能適應軟式棒球，登場投給胡福隆打擊的六球中，有四個壞球，保送胡福隆上一壘，清次和政無法擔任投手，日本球員的戰志整個動搖，這對日本隊來說，是相當大的打擊。第六局時，紅葉隊的實力發揮得淋漓盡致，能以七A比○大勝日本，這一局的二支全壘打居功厥偉。第一支全壘打是胡勇輝建功，除胡勇輝自己得一分外，還送胡福隆得一分，紅葉以四分領先之時，這一局還沒有人出局，接下去的打擊者王志仁的勇氣與信念倍增。..... 綜觀紅葉與日本之戰，紅葉勝在投手、捕手與打擊信心，紅葉投手胡武漢的墜球與曲球等變化球，令日本隊員高深莫測，前天垂楊投手林微波已經使日本隊一點法子沒有，可是，胡武漢的變化球更加厲害，像清次、杉本等具有四成以上打擊率的球員也吃三振，愈發顯示胡武漢的變化球威力，日本隊在二十一次打擊中，只有二支安打，卻有十四次三振紀錄，說胡武漢是最佳投手，絕不為過[64]。

由上可看出當時紅葉少棒受到全國矚目的情形，而報紙記者的報導內容更是巨細靡遺，不但詳實紀錄了比賽的經過，還加以評論分析，另一個原因可能也與早期我中華民族受日本帝國主義侵略，一心想要血恥復仇的民族意識有關。當時在台北市立體育場，大約2萬名的熱情民眾擠滿了整個球場，在爲紅葉小將們吶喊加油，比賽的結果也締造了歷史，舉國爲之沸騰。而最令全國民眾驚訝的是，在當年台東縣鄉下這樣一個窮鄉僻壤的原住民部落，他們以簡陋的裝備、不屈不饒的精神奮戰不懈，結果沒想到他們居然贏了世界冠軍日本少棒隊。

當年的總統蔣中正先生因此第一次接觸與棒球相關的人士，就在總統府接見紅葉國小校長胡學禮，詢問有關少棒隊之事[65]。而1978年5月20日成爲台灣第三任總統的蔣經國先生，是對棒球運動關心最多的一位總統[66]。蔣經國總統在擔任救國團主任之時，就相當關心棒運的動態，1965年12月4日王貞治首次返國，當時救國團主任的蔣經國即頒授青年獎章給王貞治；1968年2月10日王貞治第三次返國，蔣經國先生也在救國團本部招待王貞治及日本巨人職棒隊領隊正力亨等人。這兩次會面，蔣經國總統與王貞治聊起棒球，都希望藉著王貞治在棒球上的成就，協助

[64] 孫鍵政。＜霜葉紅於二月花＞。《聯合報》第 3 版。1968 年 8 月 26 日。
[65] 高正源。＜總統與台灣棒球＞。《國民體育季刊》。131 期。2002 年 6 月。頁 8。
[66] ＜猶憶慈祥長者贈糖＞。《聯合報》10 版。1988 年 1 月 15 日。

我國棒運水準的提升。1968年紅葉少棒隊掀起台灣少棒旋風後，他以救國團主任的身分，前往台東探訪這一群小英雄，並贈送他們一批夢寐以求的棒球器材；1978年蔣經國接任總統後不久，利用到花東巡視的一次機會，到紅葉村拜訪紅葉國小校長胡學禮，1984年1月5日，胡學禮因胃癌住進台北空軍總醫院，蔣經國總統知道消息後，於15日親自寫了一封慰問信及五萬元慰問金給胡校長，雖然過沒多久的27日，胡校長病逝空總，但接到蔣總統慰問信的那一刻，仍讓它感動不已[67]。

1968 年甫獲得「第 22 屆世界少棒冠軍」的日本隊訪台期間，全國棒協在嘉義安排了兩場比賽，原本這僅是地方性的賽事，但是因爲大眾傳播媒體的關注，這兩場比賽因此成爲轟動全國的賽事。最後在 8 月 30 日那兩場比賽的結果，嘉義少年棒球聯隊「龍」隊敗給日本隊，「虎」隊卻打敗當時已被譽爲不敗雄師的紅葉少棒隊。9 月 2 日聯合報社論便指出「嘉義少年棒球聯隊，爲了戰勝紅葉隊，將全縣棒球精英分爲龍、虎兩隊，龍隊實力弱，以之迎戰日本隊，虎隊實力強，以之迎戰紅葉隊。」且懷疑「虎隊且有四名就讀初中的逾齡球員混雜在內」。後來報載並以此批評嘉義體壇「寧予外賊，不給家奴」。

但是聯合報資深記者蘇錦章在其所著的《嘉義棒球史話》中卻認爲，嘉義地區少棒發展的歷史悠久，嘉義少棒是爲了這兩場比賽臨時兵分兩路，報端所載的「洋溢愛國(其實是愛紅葉)情操的文字，無情的諷刺嘉義少棒的戰果」是昧於事實的評論，他並且指出「很多人誤以爲紅葉隊帶領全國少棒進入全盛期，這是一項歷史的荒謬」，其實早在紅葉少棒掘起之前，嘉義地區的少棒便發展的很完整了，例如嘉義地區的大同、崇文、博愛、垂楊、民族、宣信、朴子、梅山等國小，台南市的永福、成功、進學、勝利、協進等，都是打少棒的名校；嘉義、台南尤其是棒壇傳統宿敵，每年南區少棒爭霸兩雄相遇，不但球員拚得你死我活，龐大的後援會組織也戰得如火如荼。這些盛況，均非後起的紅葉少棒所能比擬[68]。雖然如此，但不可否認的是，當時在全國少棒的全盛時期，紅葉少棒隊的確扮演著一個極其重要的角色。

[67] 高正源。＜總統與台灣棒球＞。《國民體育季刊》。131 期。2002 年 6 月。頁 10。
[68] 蘇錦章。《嘉義棒球史話》。聯經出版社。台北市。1996 年 7 月。頁 6。

## 四、紅葉棒球隊冒名頂替事件

就在紅葉球隊享受著榮華和掌聲的背後，卻也有鮮爲人知的黑暗與辛酸面。其一，當年球隊曾被檢舉利用許多冒名頂替的超齡球員出賽而遭受調查，爆發出僞造文書和球員超齡的醜聞，此一事件被舉發，經台東地方法院審理後，在1969年4月26日以僞造文書罪，將校長胡學禮、教練邱慶成及球隊管理曾鎭東各判刑一年，緩刑兩年[69]。

1968年6月17日，住在台南市的23位棒球迷，聯名向教育廳長潘振球、全國棒球委員會檢舉全省20屆學童棒球賽冠軍台東縣紅葉隊，亞軍嘉義縣垂楊隊，在參加全省性比賽時，曾有冒名頂替，借用他校選手，以爭取錦標的情事[70]。台東紅葉隊在該年三月間參加第一屆秋茂杯學童棒球賽時。曾雇用台東新港初中二年級生古振仁冒充古仁義爲捕手。後來古振仁又在全省中上棒球賽時，代表台東縣新港初中隊爲捕手，當場被大會認出，希望政府單位能主持公道。可是相關單位一直到紅葉打敗日本隊後才有動作，在處理的時機上頗令人玩味[71]。

該案據台東地方法院判決，紅葉隊副領隊胡學禮等三人，於1967年4月間，以超齡的學童江萬行冒代胡武漢，參加在屏東舉行的全省第十九屆棒球賽，該隊獲得亞軍。1968年3月間，又以江萬行冒代胡武漢，江紅輝冒代胡勇輝，參加在台南舉行的全國第一屆「秋茂杯」棒球賽，該隊獲得冠軍。1968年5月中旬，以江萬行冒代胡武漢，江紅輝冒代胡勇輝，邱德聖冒代王志仁，胡明澄冒代胡仙洲，余右任冒代胡福隆，徐合源冒代古進財，江元興冒代余進功，參加全省第二十屆學童棒球賽，該隊獲得冠軍[72]。雖然後來這件事被政府刻意隱瞞了下來，但是紅葉傳奇因此蒙上陰影；其二，當年許多紅葉小將日後的發展並不順遂，有的甚至極其潦倒或英年早逝，紅葉傳奇成了紅葉悲歌，令人唏噓。

---

[69] 高正源。《東昇的旭日 中華棒球發展史》。民生報社。台北市。1994 年 6 月。頁 183。
[70] ＜紅葉垂楊棒隊 被人檢舉冒名＞。《聯合報》6 版。。1968 年 6 月 18 日。
[71] 曾文誠 孟峻瑋。《台灣棒球王》。我識出版。台北。2004 年。頁 147。
[72] 何振奮。＜紅葉飄零其情可憫 法曹尋求救濟途徑＞。《聯合報》3 版。1969 年 9 月 10 日。

**1968年紅葉隊參加「第二十屆全省兒童棒球賽」的真正陣容爲：**

第一棒：左外野手邱春光

第二棒：二壘手余佑任（以胡福隆名字出賽）

第三棒：捕手江紅輝（以胡勇輝名字出賽）

第四棒：游擊手邱德聖（以王志仁名字出賽）

第五棒：投手江萬行（以胡武漢名字出賽）

第六棒：一壘手徐合源（以古進財名字出賽）

第七棒：三壘手胡明澄（以胡仙洲名字出賽）

第八棒：右外野手古仁義（以邱錦忠名字出賽）

第九棒：中外野手余宏開

日後台東地方法院確認三人犯了僞造文書及行使僞造公文書罪，但三人行徑非爲圖利，而是爲紅葉隊爭取榮譽，且由於紅葉隊的傑出表現，掀起了台灣棒球運動的高潮，才憫其情，各予緩刑二年。然而這件事，並沒有給投入少棒熱潮的許多學校及教練產生警惕作用，尋找合法超齡的小球員，成了少棒熱潮的另一股熱潮。這是大時代之下的產物。當時政府未開放觀光，組少棒隊在全國選拔賽贏得冠軍，等於贏得了兩次出國觀光機會，更何況在那個期，世界冠軍在其他運動項目，是根本不可能拿到的成績，少棒隊獨享這項榮譽，成爲人人視爲光宗耀祖的大事，以致一波波的人都投入了少棒運動[73]。

紅葉國校的球員畢業之後，馬上面臨到升學的問題，理論上應該直升學區內的桃源國中，經縣府單位及關心台東棒運的人士的協商之後，大部分的球員離開了紅葉，進入卑南國中及鹿野國中棒球隊，當時的校長分別是傅清順及施日進校長，他們都很支持棒球運動。就讀卑南國中的江萬行，他曾在1970年中上組的棒球賽中出現，對雙園國中之戰再度展現「魔手」的威力，九名打擊者有八個被他三振，但由於實力不整齊使得卑南青少棒並未因此打出名堂來。後來在地方人士的協調之下，台東育仁中學集體接收了紅葉的畢業球員，然而育仁中學後來又發生了財務危機，棒球隊因而解散，而原本免費就讀的球員只得改成自費，使得有些球員不得不輟學，只有江萬行、邱德聖、邱春光和江元興以半工半讀的方式完

[73] 高正源。《東昇的旭日 中華棒球發展史》。民生報社。台北市。1994 年 6 月。頁 183。

成學業[74]。

這批輟學的小球員大部分並未拿到中學學歷，沒法找到好的工作，生計發生問題，有甚者還染上酗酒的習慣。如今第一批紅葉球員已有超過一半已然凋零，尚在人世的隊員們處境也令人唏噓。邱德聖的兒子邱俊文興余宏開的兒子余賢明是唯一兩個克紹箕裘的後代，兩位都是出名的棒球好手，如今他們都已進入職棒殿堂，要在球場上打出一番好成績，以完成其父親未完成的夢[75]。

表1-3　1968年大敗日本隊之紅葉國小少棒隊職員現況

| 守備位置 | 姓名 | 現況 |
|---|---|---|
| 領隊 | 胡學禮 | 往生 |
| 教練 | 邱慶成 | 往生 |
| 管理 | 曾鎮東 | 教師退休現居延平鄉下里村 |
| 投手 | 江萬行 | 往生 |
| 捕手 | 江紅輝 | 台中幫人傭工 |
| 一壘手 | 徐合源 | 台東林班工人 |
| 二壘手 | 余佑任 | 肝病往生 |
| 游擊手 | 古進炎 | 往生 |
| 三壘手 | 胡明澄 | 台中市清潔隊員工 |
| 左外野手 | 邱德聖 | 往生 |
| 中外野手 | 邱春光 | 計程車業現居延平鄉 |
| 右外野手 | 賴金木 | 往生 |
| 球員 | 古仁義 | 往生 |
| 球員 | 江元興 | 台東加拿派出所警員 |
| 球員 | 胡仙州 | 台中幫人傭工 |

資料來源：台東紅葉少棒紀念館　。

林珠鵬校長口述。2006年5月19日。台東市。

曾文誠 孟峻瑋。《台灣棒球王》。我識出版。台北。2004年。頁146-150。

[74] 曾文誠 孟峻瑋。《台灣棒球王》。我識出版。台北。2004 年。頁 148-149。
[75] 曾文誠 孟峻瑋。《台灣棒球王》。我識出版。台北。2004 年。頁 150。

表1-4　紅葉國小少棒隊歷年成績一覽表

| 時間 | 賽事名稱 | 成績 | 備註 |
|---|---|---|---|
| 1964年6月3日 | 台東縣第2屆縣長杯 | 第2名 | |
| 1965年2月6日 | 台東縣運 | 第1名 | |
| 1965年4月26日 | 第17屆全省學童棒賽 | 第4名 | 於宜蘭 |
| 1965年6月1日 | 台東縣長就職紀念棒球賽 | 第1名 | |
| 1966年1月19日 | 台東縣「久隆杯」棒球賽 | 第1名 | |
| 1966年5月10日 | 第18屆全省學童棒賽 | 第1名 | 於台東 |
| 1966年11月27日 | 台東縣「社教杯」棒球賽 | 第1名 | |
| 1967年4月25日 | 第19屆全省學童棒賽 | 第2名 | 於屏東 |
| 1968年3月2日 | 全省「秋茂杯」棒球錦標賽 | 第1名 | |
| 1968年5月21日 | 第20屆全省學童棒賽 | 第1名 | 於台北 |
| 1968年8月25日 | 中日少棒邀請賽 | 以7A比0擊敗日本世界冠軍明星隊而轟動國內外，並揭開中華少棒熱潮。 | |
| 1969年2月1日 | 紅葉、立人、重陽、太平、四強對抗賽 | 第2名 | |
| 1969年4月3日 | 第一屆全國少棒賽東區選拔賽 | 第2名 | |
| 1970年9月10日 | 台東縣運 | 第1名 | |
| 1972年5月15日 | 「佛誕杯」棒球錦標賽 | 第1名 | |

資料來源：取自台東紅葉少棒紀念館 。2006年5月19日。

表 1-5 台東縣少棒代表隊參加歷屆「全省學童棒球賽」（1964~1968）概況

| 屆次 | 時間 | 參賽隊數 | 比賽地點 | 名次 | 備註 |
|---|---|---|---|---|---|
| 16 | 1964.3.19~3.23 | 高雄市.台中市.屏東潮州.台南市.台北市.桃園.新竹.中壢.新竹東園.宜蘭縣.新竹民富.屏東縣.新竹東門.台東縣共11隊 | 新竹縣立第一中學棒球場 | 1-新竹東園<br>2-新竹東門<br>3- 台 南 市<br>4-台東縣 | 打擊獎：第一名東園蔡連發.第二名台東縣吳文元.第三名東園黃萬盛.第四名東門孫繁錕、台東縣莊明智；最高功勞獎：東園蔡連發 |
| 17 | 1965.4.21~4.26 | 宜簡市A.宜蘭市B.宜簡縣公正.台北市.台東縣.台東山地(紅葉).台中市.屏東縣.台南市.高雄市大同.新竹縣大同.嘉義市.桃園縣.新竹縣東園共14隊 | 宜蘭市中山女子國校操場 | 1-台東縣<br>2- 台 南 市<br>3-新竹東園<br>4-台東山地(紅葉) | 最優秀投手獎：台東縣吳元文，功勞獎：台東縣林見章、台南市林釗會，美技獎：1.台東縣南順成2.台東山地邱德聖，全壘打獎：新竹東園蔡連發(二支)翁建益(一支)，明星獎：1.嘉義市魏旺發，投手奮鬥獎：台南市劉國輝 |
| 18 | 1966.5.4~5.10 | 台中市.高雄市.恆春鎮.台東A.台東B.台東C.旗山鎮大林國校.台北市.潮州國校.台南市.宜蘭縣.嘉義市.花蓮中正國校.新竹東園國校.竹東鎮大同國校.花蓮明廉國校共l6隊 | 台東縣立公共體育場 | 1-台東C<br>(紅葉)<br>2- 台 東 A<br>3- 台 東 B<br>4-新竹東園國校 | 最佳選手：台東C胡錦堂、台東A林忠義.新竹劉新源；最佳打擊台東B林添義、台東A邵賢茂、台東B許英銘；最佳守備台東A吳元志、台東B廖錦熙、新竹陳仁富;最佳美技台東B林茂生、新竹吳榮梓、台東A吳元文；全壘打台東C古振仁、台東A林忠義、台東B許英銘、宜蘭林銘全;明星獎台東A王成興、新竹羅仕明；功勞獎台東C古振仁。 |

| | | | | | |
|---|---|---|---|---|---|
| 19 | 1967.4.18~4.24 | 台南市立人國校.屏東縣隊屏東縣建興.屏東縣內獅.屏東縣里港.高雄市忠孝.台東A.台東B.台東c.高雄縣旗尾.新竹縣東園.台中市.宜蘭市.嘉義市.花蓮市中正共15隊 | 屏東縣立體育場 | 1-花蓮市中正國校<br>2- 台 東 C (紅葉)<br>3-台東B<br>4-台南市立人國校 | 打擊獎：第一名花蓮中正李清榮.第二名台東C莊天祥.第三名台東C邱春光;功勞獎及美技獎：花蓮中正張松清 |
| 20 | 1968.5.14~5.20 | 恆春. 宜蘭力行.高雄市旗津.花蓮縣明廉.基隆市安樂.中壢國校.屏東縣內獅.台南市立仁.桃園國校.花蓮中正.基隆市南榮.竹東中山.嘉義市垂楊.台東南王.新竹市東門.台北市永樂.台中市大同.台東紅葉.花蓮縣北富.嘉義市大同.台東鎮隊.台北市太平.高雄縣前鋒.高雄市忠孝.竹東大同.鳳山大東.台中市篤行.台東縣博愛.嘉義崇文.基隆市中興共30隊。 | 台北市立棒球場 | 1-台東紅葉<br>2-嘉義垂楊<br>3-高雄旗津<br>台東博愛 | 打擊獎：第一名台東紅葉胡勇輝.第二名嘉義市垂楊黃金河，美技獎：嘉義市垂楊周文俊，功勞獎：台東紅葉胡勇輝、台東紅葉胡武漢 |

資料來源：陳嘉謀。《台灣棒球運動發展之研究（1945-1968）》。國立台東大學體育教學碩士論文。2002 年 8 月。頁 260。

圖1-5　1968年8月紅葉少棒大敗日本隊舉國歡騰。

資料來源：徐宗懋。《三冠王之夢》。台北市。大地出版社。2004年。頁18-19。

綜合上述史實，1963-1968 年（民國 52-57 年）間舉行的 15-20 屆「全省學童棒球賽」，其中 17、18 屆首度移師台灣東部舉行的賽事，台東縣少棒代表隊自第 16 屆開始嶄露頭角，1966 年的第 18 屆「全省學童棒球賽」在台東縣立體育場舉行，台東縣派出 A、B、C 三隊參賽，竟囊括前三名，創下空前的紀錄；1968 年第 20 屆「全省學童棒球賽」紅葉少棒奪冠之後，全縣更掀起一股棒球的狂熱；此乃帶動台東縣內國民學校少棒發展、百家爭鳴的主要因素。

另一方面，紅葉少棒隊的表現啓發了棒球進軍國際的可能性，少年棒球不再是僅限於島內的競爭，同時也被提升至國際競爭的層次，台灣棒球運動於七 0 年代在紅葉少棒擊敗世界冠軍日本隊之後，成功地召喚起了台灣人的自信心及對台灣的國族認同[76]。台東縣因爲地處偏遠、交通不便，加上縣府、學校財源拮据，又缺乏有力的棒球隊後援會支持，一直到 1964 年第 16 屆的「全省學童棒球賽」才開始參賽，但是台東原住民少棒選手憑藉著那一股奮戰不懈的毅力，越挫越勇，漸入佳境的表現讓國人從此對他們刮目相看。

[76] 謝仕淵、謝佳芬。《台灣棒球一百年》。台北市。城邦文化出版社。2003 年。頁 101。

# 第四節　中等學校棒球運動之發展（1945-1968）

台東縣在中等學校方面，光復之後棒球運動的發展也跟國小一樣迅速展開，全省各地承襲日據時代的風氣紛紛組隊，各項賽事也應運而生。首屆全國中學棒球賽則到1950年才開辦，假台北市介壽館前廣場和新公園球場舉行，各校參與非常踴躍，初中有十三隊，高中則有十九隊，各隊不辭辛勞長途跋涉，自備糧食由全省各地趕至台北市會師[77]。但是此時期台東縣內中等學校棒球運動之推展，據1957年當時任台東縣成功鎮「新港初中」的校長傅清順表示，該時期並沒有很積極的在推動[78]。

台東農工是台東地區最早創校的學校，光復初期，台東縣高中職棒球運動之發展，也是以台東農工棒球隊爲最早，台東農工最早成立於日據時代，並與當時的嘉農齊名，是花東地區重要棒球隊伍。台灣光復初期，雖然當時人民生活普遍困苦，在陳耕元校長極力奔走之下，爭取學校改制及原住民學生公費制，隔年終於落實將學校升格爲省立農校，原住民學生亦得以公費就學[79]。此舉解決了大多數原住民學生就學的困難，眾多的原住民青年因受此鼓勵而接受高中教育，更助於縣內農業水準的提昇。

## 一、中等學校棒球運動發展之情形（1945-1968）

### （一）台東縣立新港初級中學（以下簡稱新港初中）

位於台東縣成功鎮的「新港初中」爲台東縣最早成立的初中；西倚海岸山脈，東臨太平洋，山勢直逼海岸，地形南北狹長，土壤貧瘠，居民多賴漁農爲生，南距台市 60 公里，交通不甚方便。在學校設立之前，成功區三鄉鎮之國小業生如欲

[77] 曾文誠 孟峻瑋。《台灣棒球王》。我識出版。台北。2004 年。頁 97。
[78] 傅清順校長口述。主題爲早期台東縣中等學校棒球運動之發展概況。2006 年 1 月 23 日。台東市。訪談內容詳見附錄七。
[79] 林靜宜。《推動原住民教育的鐵漢一陳耕元校長》《原住民教育季刊》16 期。1996 年 2 月。頁 7-8。

升學，均需負笈台東，殊屬非易。新港初中遂於 1957 年（民國 46 年）9 月 24 日奉省政府核定開始試辦，試辦之初借三民國校教室上課，47 學年度第一學期起正式成立，並定名爲「台縣立新港初級中學」。57 學年度政府實施九年國民義務教育，校名改爲台東縣立新港國民中學。在當時是一所規模很大的初級中學，成立之後陸續得到省教育廳及美援方面的補助，先後興建了科學實驗館、圖書館、辦公大樓等新式建築，在地處台灣東部偏僻荒涼的成功鎮，已成爲貧困子弟的最高學府；創校校長傅清順是師範大學第一期畢業生，擔任校長時年僅 28 歲，是師大畢業生任校長的第一人，年輕富有活力，尤其具有崇高的教育理想，處處爲貧寒子弟設想，每年盡量容納學生入學並且施與個別教育，做到了教育機會均等，以及有教無類，贏得了地方仕紳一致的好評[80]。

台東縣本來就是本省最落後的縣份，而東河、成功、長濱等鄉鎮又是台東縣最困苦的地區，居民除了少數近海作業的漁民以外，大部分是依賴耕種的農民，在生活上雖然能夠得到溫飽，卻沒有能力將子弟送到都市去深造就讀。不僅一般兒童們得不到讀書的機會，就是比較富庶的人家子女們，甚至於天才兒童也只能徒望學府興嘆而已。

傅清順校長於新港初中校長任內，一手成立棒球隊，與日據時代的好手楊吉川一起訓練棒球隊，台東縣國中的棒球運動也可說是自新港國中開始，之後陸續才有卑南初中、鹿野國中及新生國中棒球隊的相繼成立。除了楊吉川，還有另一位教練郭貴財，也曾擔任新港初中棒球隊的教練；新港初中自1964年（民國53年）開始參加「第15屆台灣省中等學校棒球比賽」，當年參賽之初中組有10隊，於台南市立棒球場舉行；1965年參加第16屆，都無較好的成績，但是隔年1966年的第17屆中，就打入冠軍賽獲的亞軍的殊榮，接著第18屆獲第三名與最佳精神獎，1968年第19屆再次獲得亞軍，該年陣中隊員莊新發獲得打擊獎[81]。

> 我小的時候就喜愛打棒球，就讀花蓮中學時，當時就是和名校嘉農在競爭，讀師大時也參加棒球隊。畢業之後回到台東任教，那時在 46 年新港初中是我創辦的，我就組織棒球隊，自己當教練。新港之後轉到卑南時，我與合庫的經理

[80] ＜新港中學 七年有成＞。《更生報》11 版。1964 年 9 月 3 日。

[81] 陳嘉謀。《台灣棒球運動發展之研究（1945-1968）》。國立台東大學體育教學碩士論文。2002 年 8 月。頁 218-219。

江木火因為有志一同，所以開始積極推廣台東的棒球運動。他是主任委員，而我擔任總幹事，也是由於紅葉的熱潮，我也辦了小學的棒球教練講習及裁判的講習，因為我會日文，所以由我擔任講師，後來我們委員會找來嘉農時期的教練楊吉川，當時的楊吉川是學校的職員，所以他們也算是非常的樂意。

後來我把新港的選手幾個也帶到卑中，才開始組隊，才帶起其他國中也陸續跟進組隊，那時台中有一個中央日報社社長我認識，因此邀請我們卑中環島比賽，並且贊助全部的經費，共打了 17 場甚至也有高中組、社會組，竟然獲得全勝，在當時造成非常大的轟動，這也引起外縣市各校的注意，台東有這麼一支超強國中棒球隊[82]。

1957 年新港初中的創校校長傅清順，本身也非常的喜愛棒球運動，就讀師大時，也參加棒球隊，因此接任校長之後即積極籌劃棒球隊， 1930 年代嘉義農校帶起的棒球旋風席捲全台，對傅清順校長日後致力於推廣棒球運動有很大的影響；當時自嘉農畢業的好手楊吉川，也到新港中學一邊教書，一邊訓練棒球隊，楊吉川教練不但是古振仁等台東紅葉第一代選手的啓蒙教練，也將自己的兒子楊英二及楊英明訓練成棒球場中的好手，楊英二後來擔任職棒聯盟的裁判，楊英明則爲中油隊的打擊悍將。而「新港初中」傅清順校長後來調往卑南初中與台東農校校長任內，也組織棒球隊大力推展棒運，讓棒球的種子能夠繼續的散播出去[83]。

## （二）台東縣立卑南國民中學（以下簡稱卑南國中）

台東縣第二個組織棒球隊的初中是卑南國中，它創設於1962年（民國51學年度）。該校創設之前，學區內國校畢業生參加初中入學考試，只能通車至台東中學以及台東女中的初中部就讀，不幸名落孫山又想升學者，就要負笈成功鎮的「台東縣立新港初級中學」或者關山鎮的「省立台東中學關山分部」就讀，非常不方便。該校之創設，亦給予學子一個新的升學機會[84]。

[82] 傅清順校長口述，主題爲早期台東縣中等學校棒球運動之發展概況。2006 年 1 月 23 日。台東市。
[83] 傅清順校長口述，主題爲早期台東縣中等學校棒球運動之發展概況。2006 年 1 月 23 日。台東市。
[84] 台東縣政府。《台東縣史》文教篇。台東縣。台東縣政府。2001 年 5 月。頁 393。

1962-1967年傅清順爲卑南初中的創校校長，1967年繼續接任卑南初中第二任校長，承續他在新港初中組織棒球隊的目標，大力推展棒球運動，並接收1968年這一批由紅葉國小畢業的原班人馬，積極培訓他們並參與各項比賽；1970年經過重新組訓後的紅葉青少棒隊，結合卑南國中與新生國中等棒球隊好手，受台灣日報社之邀，舉辦全省巡迴比賽，由傅清順校長領隊，在郭貴財、豐自吉與盧萬生教練指導下，勢如破竹，留下完美的不敗記錄，也爲卑南國中棒球隊打響了知名度。當年的棒球隊領隊爲黃懷中，副領隊是鄭鼎、蔡清祥，隊長莊新發，隊員是由新生及卑南國中聯軍而成，包括胡勇輝、陳明添、賴金木、王志仁、胡武漢、本修宗、古振仁、 汪金成、陳貴興、楊春來、陳天送、陳毓盛、楊英明、楊滄海、汪朝義等人[85]。卑南國中棒球隊如此優異的表現，更引發其他國中如新生國中、鹿野國中起而效尤，紛紛投入棒球隊的訓練 。

1968年（民國57年），豐自吉與盧萬生受聘爲新生國中創校時期的職員，盧萬生早期就讀台東商校時，其實是籃球選手，因爲阿美族天生的運動細胞，後來改練棒球一樣是駕輕就熟，由於他們兩位皆是棒球好手，1968-1969年間豐自吉在新生國中任職1年之後，被禮聘至花蓮榮工處指導花蓮國光商工棒球隊，成爲榮工處的首任總教練[86]。豐自吉到了榮工處擔任總教練之後，一直沒有打出好成績；後來因爲生了一場病，才轉任棒協的裁判，繼續在棒球這塊園地裡貢獻一己之力。榮工處在1987年的中華杯棒球賽中，成爲台灣棒球史上第一個獲得少棒、青少棒、青棒及成棒四級棒球冠軍的「四冠王」的球隊，締造了不僅空前恐怕也將絕後的棒球紀錄。

[85] ＜紅葉少棒隊＞。台灣棒球維基館網站。2006 年 4 月 30 日取自 http://twbsball.dils.tku.edu.tw/wiki/index.php/%E7%B4%85%E8%91%89%E5%B0%91%E6%A3%92%E9%9A%8A。

[86] 新生國中汪金成教練口述，主題爲早期台東縣中等學校棒球運動之發展概況。2006 年 2 月 27 日。台東市。

## （三）台灣省立台東農業職業學校（以下簡稱台東農工）

台東農工成立於西元 1928 年 (民國 17 年)，是台東地區最早創校的學校，初名爲「台東廳立農業補習學校」，主要是招收公學校畢業的原住民子弟，學制爲二年，學習有關農業知識與技術，培養克己力行的風氣，鍛鍊身心重視　行勞動，以期畢業後能成爲農民或擔任農業之基層人員。1937 年更名爲「台東廳立農業專修學校」，1941 年更名「台東廳立農林國民學校」，台灣光復之初，首任官派校長鄭開宗先生，係第一位任職中等學校校長的原住民，鄭校長畢業於台灣總督府農林專門學校農業科，並取得台灣公學校專科正教員資格，1946 年 2 月學校更名爲「台東縣立農業補習學校」，同年 9 月學校改爲三年制的「台東縣立初級農業職業學校」。1947 年陳耕元接農校第二任校長，1948 年改制爲「台灣省立台東農業職業學校」。

國民政府播遷來台初期，台灣各地物資缺乏，居民生活普遍困苦，位於後山的台東經濟建設多付闕如，原住民生活之清苦是可想而知的。陳耕元先生於 1947 年接任台東縣立農業職業學校第二任校長後，秉持著「開發農校，扶植農村建設，開發山地，培育山地青年」的辦學宗旨，積極奔走爭取學校改制及原住民學生公費制。隔年終於落實將學校升格爲省立農校，原住民學生亦得以公費就學。此舉解決了大多數原住民學就學的困難，眾多的原住民青年因受此鼓勵而接受高中教育，更助於縣內農業水準的提升。

1905年出生於台東卑南族的南王社的陳耕元，自幼接受會所制度的洗禮，及歷經各年齡階級的斯巴達式訓練，這也影響他日後在求學過程及教育工作上的過人表現。陳耕元16歲入南王社的番人公學校，四年後轉台東公學校，被當時的日籍教練網羅加人棒球隊。由於表現優異，21歲時被推荐進入當時的棒球名校—嘉義農林學校棒球隊。在日後的五年內歷經大小各項戰役，榮獲無數的勝利，其中又以1931年（昭和6年）代表台灣至日本大阪甲子園球場參加日本「全國中等學校棒球大賽」榮獲亞軍最爲後人所津津樂道[87]。

[87] 林靜宜。《推動原住民教育的鐵漢—陳耕元校長》《原住民教育季刊》16 期。1996 年 2 月。頁 8。

而台東農校棒球運動的推展，在陳耕元校長的號召下，1940 年起自嘉農畢業返回台東工作的郭光也，立刻與拓弘山、藍德和、羅保農、藍德明、南信彥、楊吉川、柳盛遠、郭壯馬等嘉農前後期族人結合在一起，以本身所學傳授給族群裡的小孩，期望藉著原住民身上天生具有的運動天份，爲台灣棒運培養更多的人才[88]。1946 年的臺灣光復節，在台灣大學所舉辦的第一屆台灣省運動會，他們更親自出馬，代表台東縣隊出賽，使東部地區的棒球運動，不因嘉農的解散而像「能高團棒球隊[89]」一樣又煙消雲散。

陳耕元擔任台東農校校長期間，非常注重學生體魄的訓練及對艦育運劃的推展。也曾是農工棒球隊一員的楊傳廣說：「陳校長於任內大力推行田徑及棒球運動，對培植選手不遺餘力。由於物力維艱，當時的棒球隊沒有經費購買球具，校長便自行在校舍旁豢養豬隻。俟豬隻成熟出售，六頭豬的售款匯到日本，商請友人代購球具，僅換得寶貴的四支球棒及一打球」。這對每日早晚練球的球隊而言，當然無法滿足所需。「因此兼球隊教練的陳校長便帶領全隊住校的隊員，開拔至大南村（現名東興村）山上伐木，帶回樹幹自製球具」。而 12 顆珍貴的棒球，在眾人破了又補，補了又破的努力下，渡過這段讓楊傳廣終生難忘的日子。當時的楊傳廣也是台東農校棒球隊主將，1955 年棒協在選拔中華成棒代表隊國手，要參加第二屆亞洲杯，楊傳廣還在初選名單中。日後楊傳廣改練田徑，也開始在省運會中大放光芒。當選爲國手後至左營訓練，轉攻田徑十項全能，終於在 1954 年奪得馬尼拉亞運金牌，更在 1960 年羅馬奧運會上爲中華民國奪得有史以來第一面珍貴的奧運銀牌。

農工棒球隊成立之後，在這些前輩的調教之下，整體戰力也像嘉農一樣，成爲一支能攻善跑的隊伍，台東農校成爲當時東部的棒球重鎮，每年代表台東縣參加全省運動會棒球賽的球員，除了陳耕元、郭光也、南信彥、柳盛遠、林清嵐、楊吉川等老將外，農校學生均成爲最佳的生力軍。

---

[88] 高正源。《東昇的旭曰-中華棒球發展史》台北市。民生報社。1994 年。頁 104。

[89] 能高團的前身是高砂棒球隊，它是台灣東部棒球隊的濫觴，也是台灣棒球史上十分重要的一支球隊。乃是 1921 年花蓮有位熱愛棒球的學校老師林桂興所創立。高砂棒球隊成立不久後，於 1923 年演變成爲著名的能高團，不但多次與台灣北部、西部球隊交手，逐漸打開了名號，更遠征日本比賽，以優異戰果造成轟動。

台東農校棒球隊早期即多次代表台東縣參加「台灣省運動會棒球賽」，首次出現於本省棒壇參加中等學校棒球賽，是於 1950（民國 39 年）年 2 月舉行之「全省第一屆中等學校棒球賽」[90]，該年共有 11 隊參加，在 26 日與台中二中進行冠亞軍決賽，台東農校以 1：3A 落敗，屈居亞軍，此爲台東農校較佳之成績。茲將台東農校此期間參與之比賽列舉如下：

表 1-6 台東農校棒球隊參與賽事一覽表

| 時間 | 賽事 | 參賽隊數 | 成績 | 備註 |
|---|---|---|---|---|
| 1948 年 12 月 7 日 | 第三屆台灣省運動會棒球賽 | 12 隊 | 第一名：台南市 第二名：高雄市 第三名：台東縣 | 第一場先勝新竹市，再勝台中市，第三場敗於高雄市，第四場由於台北市棄權，台東縣獲得季軍 |
| 1949 年 10 月 | 第四屆台灣省運動會棒球賽 | 13 隊 | 第一名：台中市 第二名：台南市 第三名：台北市 | 25 日第一場對上高雄市，台東縣先盛後衰以 10：11A 落敗 |
| 1950 年 10 月 25 日 | 第五屆台灣省運動會棒球賽 | 16 隊 | 第一名：台中市 第二名：高雄市 第三名： 台北市 | 一場勝基隆市，第二場即對上台北市豕(石炭隊)，以 1:1lA 落敗遭淘汰。當時球員有林清嵐、羅光星、吳質元、陳德保、羅信元、楊吉川、吳馬來、楊保慶等。 |
| 1951 年 10 月 27 日 | 第六屆台灣省運動會棒球賽 | 19 隊 | 第一名：台北市 第二名：台中市 第三名：苗栗縣 | 第一場對上台中市，以 5:7 落敗，當時參賽球員有陳耕元、郭相馬、柳盛遠、汪壯榮、楊吉川、林清嵐、郭光也、南信彥、林明德、羅光星 |

[90] 台東農校只有在台北新公園球場舉行的「第八屆全省中等學校棒球賽」時，於此屆參加初中組。

| | | | | |
|---|---|---|---|---|
| 1952 年 10 月 25 日 | 第七屆台灣省運動會棒球賽 | 18 隊 | 第一名:高雄市 第二名:台南市 第三名：台北市 | 27 日以 3:1 勝屏東縣:28 日以 3:11 敗於台北市,當時球員有郭相馬、柳盛遠、汪壯榮、 羅保良、楊登輝、田螢輝、林清嵐、黃崗祥、羅光星、楊吉川、郭光也。 |
| 1955 年 10 月 25 日 | 第十屆台灣省運動會棒球賽 | 16 隊 | 第一名：高雄市<br>第二名：台北市<br>第三名：花蓮縣 | 25 日以 17:1 勝宜蘭縣，當時隊員爲隊長陳耕元、投手楊傳廣、隊員羅光星、葉恩順、郭光也、李俊秀、林旺生、陳成福、楊吉川等，28 日以 0:3 敗於台北市隊。 |
| 1950 年 2 月 11 日 | 第一屆中等學校棒球賽 | 19 隊 | 高中組第一名：開南商工 | 12 日首賽以 0:4A 敗於台南市商 |
| 1951 年 3 月 26 日 | 第二屆中等學校棒球賽 | 14 隊 | 第一名：開南商工<br>第二名：岡山中學<br>第三名：建台中學 | 27 日 以 2：10A 敗於開南商工 |
| 1953 年 4 月 15 日 | 第四屆中等學校棒球賽 | 9 隊 | 第一名：南英商職<br>第二名：開南商工<br>第三名：台中一中 | 17 日以 3：5 敗於高雄商校 |
| 1956 年 8 月 15 日 | 第七屆中等學校棒球賽 | 9 隊 | 第一名：南英商職<br>第二名：開南商工<br>第三名：台中一中 | 15 日以 0:17A 敗於高雄商校 |
| 1957 年 5 月 22 日 | 第八屆中等學校棒球賽 | 11 隊 | 第一名：台中二中<br>第二名：台東農校<br>第三名：里港中學 | 功勞獎：台中二中林義雄；美技獎：台東農職陳忠彥 |

資料來源：陳嘉謀。《台灣棒球運動發展之研究（1945-1968）》。國立台東大學體育教學碩士論文。2002 年 8 月。頁 216-231。

台東縣歷年省運比賽除了獲第三屆季軍外，並無可觀之賽績，然而其積極參與、熱心提倡的精神值得讚許，在參賽的過程更獲得許多寶貴的比賽經驗讓球隊水準有所提昇。在 1949 年到 1953 年間，與台北開南商工、台南南英商，形成青棒三強爭勝局面，優異選手還有葉達雄、豐祥瑞等，葉達雄在投手仍以快速球比強弱年代，葉達雄不但快速球威力十足，連大家不太擅長的外角下墜球，他都投得非常好，使當時青棒壇最有名氣的開南手高泉榮都佩服三分，葉達雄之後，就出現了我國第一個在亞洲杯擊敗日本隊的投手豐自吉（後改名爲豐祥瑞）[91]。

豐自吉，1939 年在台東出生的阿美族小孩，在新生國小時是擔任捕手的位置，但是他的臂力強、腕力足，加上傳球相當準確，具備了投手最需要的控球力。當他進入台東農校青棒隊之後，有一次在與開南工商比賽後，開南教練陳樹木建議他改練投手並且傳授他祕訣，讓他走上了投手板，也使得他在台東農校畢業後能進入合庫隊。當投手，改變了他的棒球生命；苦練投球技術，成爲第一個擊敗日本隊的我國投手，又改變了豐自吉的一生。豐自吉 1965 年首次當選亞洲杯國手，即在菲律賓第六屆亞洲杯一戰成名，完投九局以四比一擊敗日本，爲我國在亞洲杯成棒賽中寫下歷史性的一筆。

1972 年榮工處在花蓮組少棒隊，豐自吉成爲第一代的教練，帶出了日後兄弟象隊的幾位明星球員，如「飛刀手」陳義信等。如今豐自吉的故事還沒有結束，雖然現在定居台中，但他的兒子豐鏡洲仍然在棒球這塊園地繼續付出，亦曾於 1995、1996 年分別擔任新生國中與南王國小的棒球教練，現任教於綠島公館國小，也是縣內之棒球裁判。這個當年曾在球場上曇花一現的中國第一把砍倒桃大郎的彎刀，雖然自己在球場上的光芒一現即逝，但卻在自己的兒女身上點燃了後續的火花[92]。

1955 年 9 月舉行東部「第四屆軍民聯合運動大會」，棒球組裁判長爲陳耕元，裁判有林尙英、楊吉川、柳盛遠、郭光也、郭貴財、陳雙喜、楊勛邦、吳質文、

[91] 高正源。《東昇的旭日 中華棒球發展史》。民生報社。台北市。1994 年 6 月。頁 161。
[92] 高正源。《東昇的旭日 中華棒球發展史》。民生報社。台北市。1994 年 6 月。頁 162。

謝鴻度等人。當年獲得初中組冠軍是台東農工初中部、亞軍爲玉里國中[93]。當年比賽的裁判都是受日本教育出身的選手，是故在比賽進行中，自然而然在麥克風後大說日本話，雖然使人怪不順耳，但也爲比賽增添了些許不一樣的話題。

台東農校棒球隊的實力很強，球員的素質也不差，但因經費的匱乏，他們還是不得不向現實環境低頭，加上球員在農校畢業後並無較好的出路，當時銀行界的六行庫及台電這些成棒隊，都以吸收開南、南英及台北大同高中的球員爲主，東部這批球員在沒有戰場的情況下，只好放棄棒球，成爲棒運失落的一群，台東農校棒球隊只有豐自吉一個幸運兒，畢業後加入合庫隊[94]。

我父親是在民國 41 年到 45 年在農校，他是台東農校有史以來第一個畢業之後去合作金庫銀行上班的，因為那時合庫有棒球隊，台東是我父親第一個過去的。在台北，大約是民國 56 年左右。他好像是民國 54 年左右被選上國家代表隊，他那時在當兵去陸光，被選上後去菲律賓比賽，第一次贏日本隊。 那時捕手是何錦山，打擊手是官大全，我爸爸他的球尾勁很強，控球也很精準，球也都很會跑，他說這是自然變化，他自己會去揣摩感覺投手投球的角度。

……..我大約 4，5 歲時，應該是民國 62 年，….後來台電就來挖投手莊新發，指名要他，但我爸反對，他說要就六個一起去，所以後來台電就再把謝良貴，吳見長，古振仁….等都進去台電了。待了兩年後，後來 63，64 年高苑就來挖角，我爸就去高苑了，那一批選手就有林德章，林易增，魏錦麟，張拓榮等，就後來都變成了國手。……但我父親就是跟冠軍無緣。…….. 之後球賽輸了，球隊也解散了。…..那時候是余政憲縣長他們。那時花蓮的榮工處也組了一個棒球隊，處長是嚴孝章，他們過來拉我爸，我爸又回到花蓮了。 那時榮工有少棒及青少棒，最早只有少棒 ，第一屆是陸永茂他們，陳義信他們讀國中時我爸就接手。68 年榮工處就整個拉到台北，花蓮就沒有棒球隊了，羅敏卿，王光熙，黃忠義他們後來就過來榮工，蕭長滾掛名總教練，真正指導的還是我爸爸[95]。

[93] 《更生報》4 版。。1955 年 9 月 22。

[94] 陳嘉謀。《台灣棒球運動發展之研究（1945-1968）》。國立台東大學體育教學碩士論文。2002 年 8 月。頁 116。

[95] 豐鏡洲口述，主題爲早期豐自吉與農工等學校棒球運動之發展概況。2006 年 1 月 23 日。台東市。訪談內容詳見附錄七。

2：臺東農職棒球隊比賽優勝合影，中坐者為時任校長的陳耕元，前排左一為陳泰年，第二排左一為陳建年。（陳建年提供）

圖1-6　1956年台東農工棒球隊比賽後與陳耕元校長合影。

資料來源：台東縣政府。《台東縣史》人物篇。台東縣。台東縣政府。2001年5月。頁187。

台東農校棒球隊於1955年之後，在葉達雄、楊傅廣等人逐漸消跡於棒壇後，也逐漸的沒落了。經過8、9年的沉寂之後，台東縣政府終於又在1964年時重新整軍，召集台東農校、台東商校、台東中學和台東高工，採取菁英政策將所有好手集中訓練，經過三年整軍經武，果然在1967年第三屆「中華盃中上學校棒球錦標賽」中，以黑馬姿態出現在本省棒壇，獲得總決賽亞軍。當時的學生球員包括了曾任台東體中總教練的郭子雄、成功商水教練高克武，以及郭子光和鄭榮喜（鄭昌明和鄭嘉明的父親）等名將[96]，還有方清一、林宏康、楊憲典、林益千、林宏石等人[97]。

[96] 曾文誠 孟峻瑋。《台灣棒球王》。台北市。我識出版社。2004 年 6 月。頁 122。

[97] 陳嘉謀。《台灣棒球運動發展之研究（1945-1968）》。國立台東大學體育教學碩士論文。2002 年 8 月。頁 116。

台東縣高中職的棒球發展，除了台東農校之外，並無正式組織棒球隊的學校；但是有一些馬蘭部落的學生就讀當時的「台灣省立台東中學」（簡稱台東中學），由於台東中學在此段期間並沒有組織正式的棒球隊，只有部分原住民同學參加馬蘭部落的棒球隊，於假日時間來練球，這一批小學、初中都打棒球的馬蘭部落原住民們，在嘉農後期名將郭光也的號召下，利用假日積極的練球，球員們個個練就一身好球技，其中包括郭光也自己的兩個兒子郭子光與郭子雄，還有現任新生國中棒球隊總教練汪金成、泰源國小及泰源國中棒球隊教練羅旻翁、成功商水總教練高克武、新港國中廖偉志老師等人。郭子雄日後自師範大學畢業，返回台東任教於卑南國中，也是棒球隊的教練，後來轉調「國立台東體育實驗中學」（2005年改制爲國立台東大學附屬體育高級中學），擔任棒球隊的總教練一職，繼續培育下一代的棒球幼苗。

NTTU Library

# 第五節　小 結

根據本章各節的論述，筆者擬就1945~1968年間台東縣各級學校棒球運動發展之演進，作一總括的整理：

## 一、日治時期奠定台東棒球運動的基礎

台東的棒球運動從日據時代起即非常興盛，日本人喜歡棒球，透過殖民機會，將此一運動傳入台灣，台東自不例外。東台灣也因爲原住民的特殊運動天份，許多好手的表現更在日本造成轟動，台東縣甚至成爲日本發掘棒運人才的礦脈。台東縣棒運動發展也因爲這一批日治時期好手的耕耘，才漸漸的有日後爲人所津津樂道的輝煌成果。而台東早期棒球場，早在日據時代已經分佈在縣內各處，就連日治時期位於不祿不祿Buruburu（現今的霧鹿）偏遠山區中，也有一座寬廣平坦的棒球場。1950年代以來，主要的棒球比賽場地則是在位於鯉魚山山腳下的體育場成立之後，當時稱爲「公共體育場」，是一個多用途的運動場地，也就是現在台東縣立體育場。

1945年台灣光復後初期，雖然台東縣的棒球表現並不顯眼，但是棒運發展的能量，卻經由嘉農第一代原住民名將們的努力，已悄悄的在上湧。而這股棒球運動熱潮也一直延續到紅葉少棒成立之前。東部棒運在陳耕元校長號召下，從1940年起，自嘉農畢業返回台東的郭光也，立刻與拓弘山、藍德和、羅保農、藍德明、南信彥、楊吉川、柳盛遠、郭相馬等嘉農前後期棒球名將結合在一起，以本身所學傳授給族群裡的小孩，期望藉著原住民身上天生具有的運動天份，爲台灣的棒運培養更多的人才。由此可看出戰後初期學生棒球運動的特徵，反映了日治時期台灣棒球運的延續，而台東農校棒球隊在當時優異的表現，就是日治時期嘉義農林學校陳耕元等原住民棒球名將返鄉散播棒球的種子，換言之，這些球隊的關鍵支持者都與過去日本時代的棒球經驗有關。

## 二、台東縣國小棒球運動之發展的情形（1945-1968）

台東縣記者黃玉峰早在 1965 年就表示，全縣一百所小學當中竟然有半數以上組織少年棒球隊，且由於各隊都具備一定的水平，不論在區域或全國大賽都能引發激戰。因此若說台東是台灣棒球運動蓬勃發展的發源地相信大多數的人都會認同，一直到現在，台東縣的國小、國中與高中職棒球隊仍然在國內外各項錦標賽中有相當傑出的成績表現，而被其他球隊視爲傳統的超級強隊。但是台東縣內各級學校棒球隊所面臨的最大的困境是沒有經費到各地參加比賽，例如紅葉國小校長胡學禮一度宣佈放棄參加，最後總算天無絕人之路，善心人士出面資助紅葉隊，才以最刻苦的方式下來到台北。這一次的比賽，創造了紅葉隊如日中天的名聲。

而紅葉這個名字幾乎等同於台灣棒球的代名詞，即使是從未經歷過那個年代的人，也能將紅葉的故事琅琅上口。大部份的人認爲紅葉才是台灣棒球的源頭，而且也是第一支打敗日本「世界冠軍」少棒的台灣球隊，也由於紅葉，台灣棒球才得以在數年間迅速發展，並稱霸海內外。台東是個有如世外桃源的地方，都會地區的升學主義和補習文化並未延伸到這兒來，而棒球也得以在此地繼續蓬勃發展。1968 年（民國 57 年），政府實施九年國民義務教育，此時期學童升學壓力漸減，在各界持續推動下，少年棒球活動逐漸恢復，1968 年（民國 57 年），「第 20 屆全省學童棒球賽」的參賽隊數達 30 隊。台東紅葉少棒隊的成功，使得少棒成爲國人最重視的運動。

中日少棒賽的勝利成功引爆國內的棒球熱，雖然日後爆發「紅葉少棒冒名頂替」事件，以及國內棒壇有其他不同的聲音，使得「紅葉少棒傳奇」也此蒙上了陰影，但不可否認的是，當時我們在外交環境非常困頓之際，退居台灣的「中華民國」政府在國際政治舞台屢遭打壓，紅葉少棒所帶起的熱潮讓全國人民有一吐怨氣、大快人心的機會，從此之後不但掀起中華少棒運動的熱潮歷數十年不衰，使紅葉少棒隊在中華少棒隊史上成爲最具傳奇性的先鋒隊伍，也讓國內的棒球運動進入前所未有的盛況。

## 三、台東縣中等學校棒球運動之發展 （1945-1968）

1945-1968 年間，台東縣中等學校的棒球運動，也因爲日治時期的日本人發現了原住民的體育潛能，也培養了不少傑出運動選手，特則是棒球運動，更是人才倍出。這段期間台東縣最早成立的「新港初中」，在傅清順接任校長之後即積極籌劃棒球隊，聘請自嘉農畢業的好手楊吉川及郭貴財教練等人，到學校訓練棒球隊，加上多位嘉農名將協助投入訓練，學校在資源極度缺乏之下，辛勤投入訓練，亦開啓台東各級學校棒球發展之歷史。自此之後才陸續有卑南初中、鹿野國中及新生國中棒球隊的相繼成立；也帶動縣內國中棒球運動的發展。

另一方面，全省中等學校棒球賽亦在日據時期奠定的基礎下迅速開展，在棒球協會的促成下，於 1950 年（民國 39 年）2 月間開後每年舉行，帶動全省各地中等學校組訓棒球隊的風潮。而台東地區中等學校棒球運動發展之情形，主要是以台東農校爲主，在陳耕元校長號召下，1940 年起自嘉農畢業返回台東工作的郭光也，立刻與拓弘山、藍德和、羅保農、藍德明、南信彥、楊吉川、柳盛遠、郭壯馬等嘉農前後期棒球名將結合在一起，以本身所學傳授給族群裡的小孩，期望藉著原住民身上天生具有的運動天份，爲台灣回棒運培養更多的人才。

除了積極參加全省中等學校棒球賽外，台東農校球隊在校長及嘉農名將的組合下，代表台東縣參加省運棒球賽，亦曾獲得不錯的成績，尤其培育出田徑名將楊傳廣，更獲得奧運田徑十項銀牌，爲國爭光。在 1955 年時，台東農校棒球隊因爲各項發展條件欠佳下即停止組訓棒球隊， 1955 年之後，在葉達雄、楊傳廣等人也逐漸消跡於棒壇後，台東農校棒球隊也逐漸的沒落了。但此時期另一股棒運的能量，卻經由台東馬蘭部落的一批青年好手慢慢的在蓄積，準備爲台東縣各級學校日後的棒球發展再創巔峰。

NTTU Library

# 第二章 台東縣各級學校棒球運動之發展情形（1968-1990）

本章共分爲四小節來說明紅葉少棒隊打敗世界冠軍的日本關西少棒聯隊後，讓國人信心大增，並掀起台灣棒球運動的熱潮開始這段期間，台東縣各級學校棒球運動發展之概況；第一節敘述1968年紅葉一戰成名之後，棒球運動在各級學校推動的背景與概況；第二節闡述此期間國民小學棒球運動之發展情形；第三節爲中等學校棒球運動之發展情形；第四節爲本章結語。

## 第一節 各級學校棒球運動之發展背景（1968-1990）

1963-1968 年（民國 52-57 年）間舉行的 15-20 屆「全省學童棒球賽」，其中 17、18 屆首度移師台灣東部舉行。台東縣因爲地處偏遠、交通不便，加上縣府、學校財源拮据，又缺乏有力的棒球隊後援會支持，台東縣少棒隊一直到 1964 年第 16 屆的「全省學童棒球賽」才開始參賽，但是台東原住民少棒選手憑藉著那一股奮戰不懈的毅力，越挫越勇，漸入佳境的表現讓國人從此對他們刮目相看。台東縣少棒代表隊自第 16 屆開始嶄露頭角，1966 年的第 18 屆「全省學童棒球賽」在台東縣立體育場舉行，台東縣派出 A、B、C 三隊參賽，竟囊括前三名，創下空前的紀錄；1968 年第 20 屆「全省學童棒球賽」紅葉少棒奪冠之後，全縣更掀起一股棒球的狂熱，自此帶動起台東縣內各級學校棒球運動的百家爭鳴、蓬勃發展。

自1968年政府實施九年義務教育之後，因升學壓抑已久的體育運動瞬間興盛起來，全省棒球賽的參賽隊伍亦因此大增。此外台東地區少棒的興盛，孕育紅葉少棒隊的崛起，並促成中日少棒賽的舉行，此賽會的成功，使得少棒成爲國人最重視的運動[98]。1970年代以來，台灣在退出聯合國、中美斷交下，政府把棒球當成

[98] 陳嘉謀。《台灣棒球運動發展之研究（1945-1968）》。國立台東大學體育教學碩士論文。2002 年 8 月。頁 142。

振興國人信心的運動，台灣在世界少棒賽連連獲得冠軍，當時家家戶戶半夜守候電視觀看實況轉播，成爲社會奇觀。在政府的鼓勵下，棒球儼然已成爲我們的「國球」，此後，台灣的少棒、青少棒、青棒與成棒，在世界上都有優異表現。1990年，台灣更發展職業棒球，使棒球運動成爲休閒與消費生活的一環[99]。

## 一、台灣進軍世界少棒聯盟

就在紅葉隊打敗日本和歌山隊之後，日本隊的教練吉倉利夫先生，以他們參加世界少棒聯盟的經驗告訴棒球委員會，認爲我們有實力可以參加世界少棒聯盟所舉辦的比賽，爲了參加這項賽事，必須有個專門的主辦單位，於是中華民國少棒聯盟因應而生（1969年），並正式加入美國威廉波特的世界少棒聯盟[100]。

根據世界少棒聯盟規定，比賽必須使用硬式棒球，而當時台灣本土比賽都是使用軟式棒球。中華全國棒球委員會在1969年（民國58年）爲了參加此項國際賽事，正式舉辦第一屆全國少年棒球錦標賽，且在台灣的棒委會也根據世界少棒聯盟規定施行分區比賽，但沒有使用硬式棒球來比賽，仍採用軟式，主因是未有硬式球具可使用。於是從2月2日開始舉行東、南、中、北4區比賽，比賽最後由嘉義大同國小榮獲冠軍，經過當時候棒壇宿將薛永順、張秋欽、陳池榮、高泉榮、林聖銈選拔以嘉義市大同隊9人爲班底，加上台東鎮、台南永福、台東紅葉、台中忠孝的球員，組成14人的中華國家代表隊，這也是稱霸世界的金龍隊前身[101]。

當年在台北市棒球場展開爲期五天的雙敗淘制決賽，參加的八支球隊分別自全省各地的台東紅葉、台東鎮、台中大同、台中忠孝、台南永福、嘉義大同、台北太平及竹東大同等勁旅。這的確是我國少年棒球突飛猛進的一項明證，在參加

---

[99] 曹銘宗。＜台灣棒運 謝仕淵：深厚自然＞。《聯合報》。2001 年 11 月 19 日。

[100] 世界少年棒球聯盟（World Little League Baseball）自1939年成立於美國賓夕凡尼亞州威廉波特市起初爲美國東部新英格蘭附近的友誼賽，直到了1963年由於加拿大、歐洲、日本、拉丁美洲先後加入聯盟，世界少棒比賽才具有「國際性」。張敬果等編，《中華民國少年、青少年、青年棒球發展史實》，頁10-12。

[101] 溫勝智。《台灣地區棒球運動發展之研究（1897-2001）》。東海大學歷史學系碩士學位論文。2003 年。頁 72。

決賽的八隊中，除了上屆冠軍台東紅葉小將尚能進入決賽外，上屆前三名內的嘉義垂楊、台南立人隊，則在分區預賽中即遭淘汰，代之而起的是嘉義大同與台南永福兩個球隊。在此參加決賽之八隊中，嘉義大同隊，經過四場激烈戰鬥，先後力克台中忠孝、台東紅葉、台東鎮(連勝兩場)等隊，最後榮膺冠軍[102]。

嘉義大同除三戰實力不相上下的台東鎮爭取勝部冠軍，經過一番激戰，嘉義大同終以 1比0擊敗台東鎮隊。此後七局結束時，雙方以0比0僵持不下，延長到第十三局始以一分見勝負。這在我國少年棒球史上，激戰至十三局已創下比賽最久的紀錄，但是台東鎮除落入敗部後又力爭游以5比1勝台南永福，因緣復活再與嘉義大同爭奪冠軍，兩隊全力爭奪寸土寸地，一直到最後局最後一球才分出勝負，嘉義大同以7A比6力克台東鎮隊，勇奪第一屆全國少棒錦標賽盟主。當年的台東鎮隊即是以新生國小棒球隊爲班底所組成的[103]。

由於中華全國棒球委員會爲民間組織，平時除了比賽門票收入外，沒有政府的經費補助，爲了節省經費，球員只好分開在原學校自主訓練備戰，準備迎戰4月來台進行友誼賽的日本關西少棒隊，但是卻沒有符合規定的硬式棒球的器材，硬式棒球的器材必須等日本關西隊來台時，順道帶來，可見當時打棒球的辛苦與物資缺乏嚴重，但是爲讓球員提早適應，只好使用去年日本關西隊對抗紅葉隊之後留下的硬式器材，直到比賽前一週，各地球員才集中到台北集訓。

1969年8月20日，第23屆世界少棒錦標賽在美國賓州威廉波特成舉行，最後中華隊就在僑胞們與當地民眾的加油聲下獲得冠軍；在台灣的民眾透過收音機與利用電話向報社詢問的方式整夜守候，當得知中華隊獲勝的同時，全國爆竹聲大作慶祝中華隊獲得第23屆世界少棒錦標賽冠軍，也是我國棒球第一次在國外獲得勝利，我國少棒也從這次冠軍中，引起國內對於棒球發展更大的信心。

金龍隊獲勝的意義在於台灣在多次的棒球國際賽場中比賽，都未能獲得冠軍

---

[102] 張敬果等編。《中華民國少年、青少年、青年棒球發展史實》。台北市。九鼎出版社。1983年。頁 40-41。

[103] 新生國小黃耀南老師口述。主題爲新生國小少棒發展概況。2006 年 8 月 10 日。訪談內容詳見附錄七。

（主要是指之前成人參加的亞洲盃），而金龍隊卻成爲首支代表台灣，當時稱之爲遠東區（FAR EAST）隊取得冠軍的隊伍，振奮許多台灣愛好棒球運動人士的心，也使得政府開始重視這項運動的存在，甚至影響其發展。在隔年1970年開始舉辦全國國中棒球賽，接續這個少棒的發展（之前的聯賽有成人、青棒、青少棒、少棒都是由私人機構如中華日報來舉辦，而非政府主辦），這是第一次與棒球運動相關的政策施行，也使國內體育培養人才政策與台灣棒球運動開始結合之外，更使得台灣棒球運動成爲政府利用來凝聚民眾對於國家、民族的手段之一[104]。

## 二、台東縣棒球運動委員會積極推動棒運

紅葉少棒所掀起的棒球熱潮，自然也延續到台東縣內的中等學校棒球運動，縣內棒球運動的推展，大都是由棒球委員會來主導，1970年當時台東縣棒球委員會主任委員是合作金庫的經理江木火，總幹事爲卑南國中校長傅清順，棒球委員會也舉辦了多次的教練及裁判的講習，大多是由傅清順校長親自來授課[105]，縣內棒球運動，若不是棒球委員會的委員熱心且積極的來推展，台東縣的棒球運動可能無法如此熱絡；1970、71年的棒委會委員除了主任委員江木火，總幹事傅清順，常務委員蔣聖愛、王俊懋、宋財源、蔡清祥、林珠鵬、王諒成、黃禮、溫勝騰、蔡聰明、林肇基、張榮基等，1971年時委員有陳哲華等十多人，還擬曾選聘爲四十五人[106]，藉以強大棒球委員會的陣容。

1970年11月於合作金庫舉行的常務委員會議中，增聘了委員8人、顧問10人之多，增聘委員有賴金榜、李榮和（釋修和）、盧遠、邱雲海、林得水、黃習編、林振堂、林尚珍，顧問爲邱文光、蔡聰明、章博隆、永豐紙廠副總經理、林文益、黃中心、林肇基、鄭品聰、林尚英、洪掛等人[107]。

---

104 溫勝智。《台灣地區棒球運動發展之研究（1897-2001）》。東海大學歷史學系碩士學位論文。2003年。頁 75-76。

105 傅清順校長口述，主題爲早期台東縣中等學校棒球運動之發展概況。2006 年 1 月 23 日。台東市。訪談內容詳見附錄七。

106 ＜強化棒委會組織 東縣決重振棒運＞。《更生報》5 版。1971 年 10 月 12 日。

107 ＜東縣加強推行棒運 棒委會昨增聘顧問＞。《更生報》5 版。1970 年 11 月 11 日。

1970年時，台東縣內的國小棒球運動，一度呈現百家爭鳴的景象，時常組成聯隊對外參加比賽，例如1970年，由仁愛、復興、新生、康樂、豐年等國小精英，遴選而出所組成的台東縣少棒聯隊，角逐高雄縣香蕉杯比賽，當時由仁愛國小校長程紹林領隊，教練爲林豐源與蔡木春，成員有隊長劉志勇、隊員尤東興、林屏界、林獻忠、陳戎輝、廖朝輝、張鴻祺、陳永晴、陳澤正、劉志倩、楊萬來、朱弘義、林廣明、江新和，其中尤東興與張鴻祺爲前朝陽隊的好手，由此可看出當年台東縣各國小發展棒運的盛況[108]。

此期間台東縣各級學校的棒運推展，在1986年（民國75年）棒球委員會改組，重新選出傅清順校長爲主任委員，林珠鵬校長爲總幹事之後（當時的省議員陳建年爲台東縣棒委會的理事），三月份旋即陸續舉辦「台東縣少棒選拔賽」及「東棒杯棒球錦標賽」，繼續爲台東縣棒球運動的推展貢獻心力[109]。

> 他（傅清順）是農校的校長，我那時在卑南國小，他找我.....希望能夠整合台東棒球，要我當總幹事...我說好啊。他那時和一位任職合庫的江木火先生有志一同，他也是棒球委員會的.....好像是裁判長。後來傅校長離開台東到宜蘭頭城，就沒有接這個職務。還有一個東棒盃，東棒盃是台東縣棒球委員會辦的。
>
> .....後來傅校長不做了，我就到了鹿野國小，在鹿野六年中.....，在很克難的環境中打球.....，那時的縣長是鄭烈，這些人後來還打到職棒。像是黃貴裕，高建三等等[110]。

1987年教育部體育司及全國棒球協會，確立學生棒球動主導應在教育部的原則下，決定將青棒、青少棒及小棒三級棒球連動，納入教育行政體系，由教育主管機關負責督導，全國棒協配合技術支援，並規劃發展方向做好棒運植根的工作。積極倡議此事的全國棒協輔導組長林敏政，當年在評鑑會報告時指出，少棒運動從1969年、1970年的兩百多隊，銳減到1980年代包含指定重點發展學校在內，只

---

108 ＜角逐高縣香蕉杯比賽 台東縣聯隊今授旗出發＞。《更生報》5版。1970年11月24日。

109 林珠鵬校長口述。主題爲早期台東少棒發展概況。2006年5月19日。訪談內容詳見附錄七。

110 林珠鵬校長口述，主題爲早期台東縣棒球運動之發展概況。2006年1月23日。台東市。訪談內容詳見附錄七。

剩下32隊，而其中只有12隊訓練比較嚴格，這種情形就是棒運推展的警訊。在三級棒球隊減少後，自然形成好手集中到美和華興、榮工等隊的重點發展現象，這種重點發展與教育部有計劃的重點發展出發點不同，使得棒運推廣越走越狹小[111]。

綜合上述，1968年第20屆「全省學童棒球賽」紅葉國小少棒隊奪冠之後，全縣掀起一股棒球的狂熱，自此帶動起台東縣內各級學校棒球運動的百家爭鳴、蓬勃發展的景象；另一方面台灣加入美國威廉波特的世界少棒聯盟之後，金龍少棒勇奪世界冠軍，及台東縣棒球委員會在地方人士及學校校長的積極推動之下，使得此期間台東縣學校棒球運動在初期呈現出一番榮景，但是到了後期由於各項外在因素影響，致使縣內各級學校棒運推展呈現大幅衰退的現象。

NTTU Library

[111] 劉復基。＜重現三級棒運 找到方向了＞。《中華棒球》。第 15 期。1987 年 4 月。頁 13。

# 第二節　國小棒球運動之發展情形（1968-1990）

台東縣國小棒球運動在1968年8月紅葉對日本一戰成名之後，全縣各級學校大受激勵，由小學一直到國高中，各校紛紛積極投入棒球隊的培訓，台東縣體育會棒球委會亦於1968年9月27日正式成立，並經互選而選出江木火爲主任委員，聘傅清順爲總幹事，會中討論如何加強縣內棒球體育運動及主辦各項比賽，並輔導紅葉棒球隊，同時也要訓練出更多的紅葉棒球隊[112]。另一方面，由於中華民國金龍少棒隊在1969年獲得世界少棒錦標賽冠軍，雖然威廉波特的少棒賽只是屬於小朋友遊戲性質的棒球賽，卻是我國推展少棒運動以來的首次「世界冠軍」，金龍少棒隊的勝利使台灣棒壇受到極大鼓舞，更開啓了台灣棒運走向世界舞台的先河！

1968 年 5 月 14 日第二十屆全省學童棒球錦標賽，在台北市立棒球場揭幕。開幕典禮由當年省棒球協會總幹事謝國城主持。參加此次比賽之球隊計有：(1)恆春隊、(2)宜縣力行國校、(3)高市旗津國校、(4)花縣明廉國校、(5)基市安樂國校、(6)中壢國校、(7)屏縣內獅國校、(8)南市立人國校、(9)桃縣桃園國校、(10)花縣中正國校、(11)基市南榮國校、(12)竹東中山國校、(13)嘉市垂楊國校、(14)台東南王國校、(15)竹市東門國校、(16)北市永樂國校、(17)中市大同國校、(18)台東紅葉隊、(19)花縣北富國校、(20)嘉市大同國校、(21)台東鎮隊、(22)北市太平國校、(23)高縣前鋒國校、(24)高市忠孝國校、(25)竹東大同國校、(26)鳳山大東國校、(27)中市篤行國校、(28)東縣博愛國校、(29)嘉市崇文國校、(30)基市中興國校等三十隊，創下了歷屆參加隊之紀錄[113]。最後由台東紅葉隊獲得冠軍。

隨後幾年，包括嘉義市七虎、台南巨人、立德等少棒隊陸續進軍威廉波特，把國內少棒運動的熱潮帶至高峰，全國各地球隊紛紛成立，摩拳擦掌，盛況空前。尤其到了1970年（民國59年），少棒全國選拔出現了「龍」爭「虎」鬥的局面，更使這股棒球熱潮直達到沸點[114]。

---

[112] ＜台東棒球委會昨日正式成立＞。《更生報》4 版。1968 年 9 月 28 日。
[113] ＜學童棒賽 今日揭幕＞。《更生報》6 版。1968 年 5 月 14 日。
[114] 張敬果等編。《中華民國少年、青少年、青年棒球發展史實》。台北市。九鼎出版社。1983 年。頁 51。

1970年第二屆全國少棒賽開賽之前，一般行家一致認爲中區金龍及南區七虎兩隊，是爭奪王座的對象，因此當抽籤排定賽程後都認爲很理想，兩場「龍虎鬥」都排在每一循環的最後一天。經三天六場鏖戰，證明球賽變幻莫測，每一場有每一場的緊張、精采處。非但各隊不敢誇言必勝對方，賽後不論輸贏的球隊，定有經歷一場苦戰的感受。這種現象充分顯示出國內少年棒球運動，在這短短的一兩年間推展的成效，四區代表隊之間的差距甚微[115]。在第一循環賽中，除小鷹三戰全敗外，金龍、七虎及台東的朝陽少棒隊成爲三強鼎足而立的場面；而此時台東縣的少棒運動亦因紅葉少棒造成的旋風而風起雲湧。

## 一、紅葉國小

### （一）棒球運動發展背景及概況

1968年8月紅葉國小少棒大勝日本隊之後，除了造成全國轟動之外，自然引起台東縣政府的重視，當年的縣長黃鏡峰旋即在9月中旬，前往延平鄉紅葉國小巡視，勉勵紅葉隊員努力學業，精益球技，準備位國家爭取更大的光榮。黃縣長同時指示該校校長胡學禮及教練邱慶成，注意下列事項：

1. 各界捐款應列帳，並將支出明細詳爲登記，以昭公信。
2. 應設立基金管理委員會，其組織單位應包括學校、鄉公所、村長、縣府教育科山地室，組成後應報縣府核備。
3. 紅葉村及學校環境衛生及教室應從速整修。
4. 對紅葉對歷次參加比賽之獎品及該隊奮鬥成功之各項有關資料應整理陳列並妥爲保管。
5. 學校教職員及學生之心理應力求安定專心致學，至於今後應該如何繼續訓練球藝，校方應擬定全盤計畫。
6. 教育廳補助款十萬元應按上級長官指示開支，不得移作其他用途。
7. 關於學校體育設備之充實，應通盤設計。[116]

[115] 楊武勳。＜少棒三強場場硬仗＞。《聯合報》3 版。1970 年 5 月 22 日。
[116] ＜黃縣長昨巡視紅葉隊＞。《更生報》4 版。1968 年 9 月 14 日。

黃縣長在巡視時當面詢問邱慶成教練，在紅葉隊員陸續離開學校升入國中就讀，爾後紅葉國小少棒隊是否還能在國際比賽或是全省比賽中，得到如此佳績？邱慶成教練在答覆黃縣長問時亦曾提出，希望在延平鄉的各國校中，挑選球員組織「延平少棒聯隊」的想法，假以時日的訓練，可望大有成就，當年一戰成名的紅葉國校的球員畢業之後，馬上面臨到升學的問題，理論上應該直升學區內的桃源國中，但因爲桃源國中無棒球隊的組織，黃縣長希望這批球員直接集中在卑南國中，以利訓練，而卑中傅清順校長也表達歡迎之意，因此他也召集了傅校長、紅葉隊創始人林珠鵬校長等，及當年欲成立縣棒委會的熱心體育之人士，進行協調研商。

後來協商結果是，有部分的球員，如邱德聖、余佑任、胡明澄、徐合源、胡德隆[117]等人，則在鹿野國中施日進校長的網羅之下轉至該校加入棒球隊，他們便是鹿野國中棒球隊首屆的球員，另有邱春光、王文輝等人至桃源國中就讀[118]；紅葉小將自畢業以後，各奔前程，主要是因爲當年九年國民義務教育開始實施，各國中紛紛組織棒隊希望網羅這一批精英選手以坐享其成，於是這些學生離鄉背井，四散到台東的各國中去了。這批小球員國中畢業後，由台東的私立育仁中學集體接收了紅葉的畢業球員，然而育仁中學後來又發生了財務危機，棒球隊因而面臨解散，而原本免費就讀的球員只得改成自費，使得有些球員不得不輟學，只有江萬行、邱德聖、邱春光和江元興以半工半讀的方式完成學業。

1980 年時，蔣總統經國先生常不辭辛勞深入偏遠鄉下探訪民隱，他於 1980 年 10 月 19 日到達延平鄉紅葉村訪問，他很欣賞紅葉村的大自然美景，對部落的山地兒童能在刻苦環境下苦練球技，揚威國際的表現，尤其讚許[119]。當時，紅葉村民對經國先生突然蒞臨高興不已，小朋友們更圍著經國先生頻頻歡呼「總統好！總統好！」經國先生慈祥地逗著小朋友，即向附近一家雜貨店購買許多糖果，親手分給兒童們吃。1988 年蔣總統經國先生過世，前紅葉村長古義聽到蔣總統逝世

[117] ＜昨日棒球比賽戰績輝煌 國中組擊出五支全壘打＞。《更生報》4 版。1970 年 9 月 14 日。
[118] 施日進校長口述，2006 年 6 月 5 日。
[119] ＜猶憶慈祥長者贈糖＞。《聯合報》10 版。1988 年 1 月 15 日。

消息，提起這段溫馨往事，眼眶滾動著淚珠說：「真想再見他一面啊！」，因爲他慈祥和悅的風範，令人懷念不已。

## （二）棒球隊比賽概況

當年黃縣長在巡視時當面詢問邱慶成教練，在紅葉隊員陸續離開學校升入國中就讀，爾後紅葉國小少棒隊是否還能在國際比賽或是全省比賽中，得到如此佳績？事實說明了紅葉國小少棒隊技冠群倫的表現只是「曇花一現」，但隨著主力球員紛紛畢業，紅葉隊有如曇花一現，無法繼續有好的發展，這也顯示出當時實際環境的不佳，使得球員無法接續，這一代的球員有好的表現，下一代球員不一定能銜接[120]。

日後球隊的表現並不如預期那樣的好，在打完了中、日少棒賽之後，紅葉隊主將胡武漢、胡勇輝、 古進財、古進炎、賴金木、王志仁都因畢業而必須離開培養他們的「搖籃」紅葉國校。走了六名主將，紅葉隊只剩胡仙洲、胡福隆、邱春光、邱錦忠、余宏開、余建功、陳進攻等七位球員。但是，紅葉除當年在國人的鼓勵、關心下，仍然參加了多項比賽。只是，少了幾名靈魂入物，及各地少棒球隊紛紛崛起，紅葉隊在1969年3月參加全省學童棒球賽時，表現不佳，以0比1輸給嘉義市大同除，於是，紅葉隊昔日光輝，自此以後就開始慢慢的褪色了[121]。

長江後浪推前浪，雖然紅葉隊的盛境逐漸凋零，但起而代之的嘉義大同隊，成爲當年台中金龍少棒隊班底，紅葉隊的余宏開因表現出色也和豐年國小的郭源治一起被網羅了。加上校長胡學禮及教練邱慶成相繼因病及意外過世，紅葉國小少棒隊因此中斷；當年這批紅葉球員後來有的輟學，大部分的小球員並未拿到中學學歷，沒法找到好的工作，生計發生問題，甚者還染上酗酒的習慣；如今第一批紅葉球員已有超過一半已然凋零，尚在人世的隊員們處境也令人唏噓[122]。

---

[120] 溫勝智。《台灣地區棒球運動發展之研究》。東海大學歷史學系碩士學位論文。2003 年。頁 68。

[121] 張敬果等編。《中華民國少年、青少年、青年棒球發展史實》。台北市。九鼎出版社。1983 年。頁 44。

[122] 邱慶成教練在 1977 年 3 月 16 日返家途中，車禍身亡，得年 44 歲。
葉美珍等撰。＜紅葉傳奇 邱慶成（1934-1977）＞《南島原鄉. 閃耀台東》。台東縣政府。2001 年。頁 65-67。

時光荏冉，自1968年8月25日那場光榮的戰役，國人信心大增，全省棒球隊如雨後春筍般的成立，棒球運動蓬勃發展，也締造了中華棒球三冠王的美譽。飲水思源，紅葉少棒功不可沒；爲了追憶、紀念昔日爲國爭光的小英雄，1990年鄭玉妹校長任內，各界熱心人士及地方父老極力爭取興建一棟紀念館，於是在鄭校長積極奔走之下及當時省教育廳長陳倬民的全力促成，達成了大家的建館心願[123]。

台東縣政府教育局與延平鄉公所爲爭取建館土地，歷經十一次的協調，再經紅葉村民大會的議決，在紅葉國小校園內建館，「紅葉少棒紀念館」獲得台灣省教育廳學產基金會的全額補助，於1990年11月動工，1992年12月5日落成啓用[124]，在一樓大聽中展示了當年紅葉少棒的輝煌成果，讚揚紅葉少棒隊國家體育界的貢獻，並激發棒球運動在全國各地紮根成長，藉以培育出更多優秀的棒運人才。紅葉少棒紀念館外，也立有邱慶成老師紀念碑，以供後人追思。

到今天，雖然數十年歲月悠然逝去，「紅葉」已成歷史上曾經響亮的名詞，但無可否認，如果沒有紅葉及培植紅葉的那些幕前幕後英雄，也不可能有如今書不盡、談不完的我國棒球光榮史。

## 二、鹿野國小

鹿野國小的前身爲日治時期的「鹿野公學校」，專供台灣人就讀，以有別於專供日人就讀的「鹿野尋常高等小學校」；昭和13年改爲六年制，次年校址遷至鹿野火車站旁，即現在之鹿野鄉公所所在地。1945年，最後一任校長爲齋藤宋。同年12月10日由林春田校長奉令接收，24日改校名爲「台東縣立鹿野國民學校」，校址依舊爲現在之鹿野鄉公所。而原專供日人就讀，在今之龍田的鹿野國民學校，由於日人去台，鹿野聚落（即今之龍田）荒廢，學校即停辦，校地改建爲鹿野鄉公所。1947年9月1日，鹿野國民學校（在今之鹿野鄉公所）者與鹿野鄉公所（今之龍田國小）地址對換。也就是鹿野火車站附近的國民學校暫時停辦，而在有較大

[123] 陳劍賢口述。主題爲台東縣各級學校棒球運動之發展概況。2006 年 4 月 28 日。
[124] ＜紅葉少棒紀念館建館沿革＞。紅葉少棒紀念館。

平原的龍田新建鹿野國民學校[125]。

鹿野火車站附近，自民國36年至47年間無學校。到了1958年（民國47年）因鹿野車站附近人口激增，因而利用鹿野公學校最初校地（鹿野火車站南方，亦即現址）開辦「鹿野國民學校車站分班」。1959年9月車站分班升格爲分校，全名如「鹿野國民學校車站分校」。1961年獨立，獨立後隨著村名稱爲「鹿野國民學校」，而原鹿野國民學校改名爲龍田國民學校。1968年，校名再改爲「鹿野國民小學」[126]。

### （一）棒球運動發展背景及概況

由於鹿野國小在1947年至1958年間停辦，期間也沒有棒球隊的成立，1961年復校以後，首任校長爲盧漢卿，盧校長在到任前是台東縣三民國校的校長，1966年卸任之後又再度回到三民國校，接任的校長爲曾富興，一年後由簡焦桐校長接任，一直到鄭進興校長在1978年接任以後，才開始組織棒球隊，鄭校長任職一直到1986年，才由從卑南國小調入的紅葉少棒創始人林珠鵬校長接替，持續爲棒球運動奉獻心力；而鹿野國小的棒球運動推展，可說是在鄭進興校長到林珠鵬校長任職於學校直到1992年卸任的這段期間的這14年間最爲輝煌[127]。

台東縣內的國民小學，由於大部分都是小學校，學生數又少，幾乎學校人數只有100人左右，甚至紅葉國小等山區學校只有40、50多人，尤其是原住民地區學校，在當時要成立球隊是很困難的，而最主要問題還是經費來源，組成棒球隊乃是這些地區的原住民小朋友家長的意願，由於他們對棒球運動非常的熱衷，才能讓棒球隊的組訓持續下去；另一方面是教練人才的來源，如果學校本身有老師可以擔任棒球隊教練，還勉強可以維持，若是要外聘教練、額外支出教練津貼則對學校造成另一個負擔，還好鹿野國小組訓棒球隊時，教練一職也曾由學校教師擔任，如此便可以省下一筆教練津貼費用[128]。

1989年當時教育部中小學棒球練賽正積極的籌備中，教育部指定的重點發展

[125] 台東縣政府。《台東縣史》文教篇。台東縣。台東縣政府。2001 年 5 月。頁 196-197。
[126] 台東縣政府。《台東縣史》文教篇。台東縣。台東縣政府。2001 年 5 月。頁 196。
[127] 林珠鵬校長口述。主題爲鹿野國小少棒發展概況。2006 年 5 月 19 日。訪談內容詳見附錄七。
[128] 吳清得校長口述。主題爲鹿野國小少棒發展概況。2006 年 10 月。

學校包括鹿野、新生、卑南、泰源等國小，鹿野國小的林珠鵬校長受邀至台北參與中小學棒球聯賽籌備委員會籌備會議，會中討論有關制定中小學棒球運動聯賽的各項規定，例如台東縣時常發生的球員挖角的情形，以及裁判、教練人才的培訓等，舉辦各項講習活動，因爲當時中小學棒球運動聯賽即是仿照教育部已經開始實施的中小學籃球運動聯賽規則來訂定之，1990年教育部還特別頒發獎狀給林珠鵬校長以表彰他在推展學校棒球運動的精神[129]

鹿野國小的棒球運動在鄭進興校長時代所聘請的教練，是曾經帶領卑南國中青少棒奪得小馬聯盟世界冠軍的陳富賓教練，還有學校的潘文男老師協助，1986年林珠鵬校長到任時教練也是潘文男老師，當時甚至連校長本身都事必躬親，自己下場來指導棒球隊的訓練工作。紅葉少棒創始人林珠鵬校長，每到一個學校，從富岡、卑南、一直到鹿野等國小，都有組訓棒球隊，因此，林珠鵬校長於1986-1992年任職鹿野國小期間，承接上一任校長鄭進興的棒子，持續組訓棒球隊，讓台東地區國小的棒球運動日益蓬勃[130]。

## （二）棒球隊比賽概況

鹿野國小在此時期，於鄭進興校長1978年接任以後，開始組訓棒球隊；1986年林珠鵬校長調任鹿野國小後，更加積極推展棒球運動，慢慢的甚至帶動鹿野國中青少棒的發展，也培育出不少青少棒選手，當時鹿野國中校長爲高俊和，他本身也是原住民，亦非常的支持青少棒運動的推展，當時教育部正開始初步推動專任運動教練扎根基層棒球學校的工作，於是派了一位專任運動教練黃天賜到學校來指導棒球隊，再加上鹿野國小接收一批自新生國小轉去鹿野國小的選手，因此棒球隊如虎添翼，也有許多優異的成績表現。林珠鵬校長爲了棒球隊選手的食宿問題，四處張羅籌措經費；當時鹿野國小的家長會長潘永豐是鹿野地區農會的總幹事，林校長結合潘會長積極尋求農會茶農們的支援，因此就將棒球隊的隊名稱作「福鹿少棒隊」，也順便幫這些鹿野地區的茶農宣傳當地的福鹿茶，日後棒球隊組訓及參賽經費大部分都是由這些茶農後援會來贊助[131]。

---

[129] 教育部部長毛高文贈獎牌。1990 年 7 月 6 日。林珠鵬校長提供。
[130] 林珠鵬校長口述。主題爲鹿野國小少棒發展概況。2006 年 5 月 19 日。訪談內容詳見附錄七。
[131] 林珠鵬校長口述。主題爲鹿野國小少棒發展概況。2006 年 11 月 11 日。

1987年4月，台東少棒選拔賽，鹿野國小以福鹿少棒隊爲名參賽，經過一番激戰，最後奪得冠軍[132]，緊接著6月參加全國少棒選拔賽，在台中市省立棒球場點燃戰火，有十一隊參加，爭取六個晉級第二循環決賽的名額。6月1日首日五場比賽，北市東園、中市太平、東縣福鹿、高市復興、北縣榮工傳捷。戰績如下：北市東園七比二勝南市立人，中市太平九比一勝金門隊，東縣福鹿五比零勝屏縣復興，高市復興十比一勝中市大仁，北縣榮工十三比零勝北縣淡水[133]。

接著數天的比賽成績是：北縣榮工四比零勝東縣福鹿隊，東縣福鹿四比零勝北縣淡水，台中市大仁隊以九比一打敗台東縣福鹿隊，金門勝東縣福鹿十二比四。北市東園九比四勝東縣福鹿，東縣福鹿二比零勝南市立人，北市東園七比三勝花縣光復，中市太平八比六勝中市大仁，屏縣復興八比六勝北縣淡水。到6月14日爲止各隊戰績，高市復興九戰九勝，其他依次爲北縣榮工八勝一負，中市太平七勝兩負，金門隊五勝四負，北市東園五勝五負，屏縣復興四勝五負，中市大仁與東縣福鹿同爲三勝一和五負，南市立人兩勝一和六負，花縣光復一勝一和七負，北縣淡水一勝八負。

全國少棒選拔賽最後第一循環結束，由於中市太平十一比四勝東縣福鹿，於是該年鹿野國小遂無緣晉級前六名；前六名分別爲高市復興、北縣榮工、中市太平、金門隊、北市東園、中市大仁取得決賽權，第二循環決賽在台北市舉行，冠軍隊代表我國參加遠東區比賽[134]。由於1987年的全國少棒賽比賽時間長達兩個星期，對於遠從台東到台中比賽的福鹿少棒（鹿野國小）來說，無非是一筆沉重的負擔。

由此可看出當年台東縣國小籌組棒球隊的困境，資源不足一直是偏遠地區小學的共同寫照。鹿野國小少棒是在校長的大力奔走之下，獲得來自社區、民眾與私人的資助，才能讓球隊的組訓勉強得以持續下去。

---

132 《聯合報》。1987 年 4 月 22 日。地方版。

133 ＜全國少棒選拔賽燃戰火 東園旗開得勝擊敗立人＞。《聯合報》7 版。1987 年 6 月 2 日。

134 ＜復興、榮工、太平、金門、東園、大仁各取得決賽權＞。《聯合報》7 版。1987 年 6 月 14 日。

## 三、南王國小

南王國小創始於1897年（明治30年），前身爲「台東日語傳習所卑南社分教場」。明治38年獨立爲4年制的「卑南公學校」，爲當時規模宏大設備較完善之公學校，1941年8月1日更名爲卑南國民學校，學區遼闊，包括南王、卑南、賓朗、岩灣等地區[135]。高榮華先生爲台灣光復後首任校長，校址設於南王村，光復後學區縮小爲南王、卑南二村，1951年8月1日卑南分校獨立，現學區僅有南王一里，1968年8月1日奉令更名爲「南王國民小學」，1988年12月10日原校舍拆除改建爲縣立棒球場，並於原校址後方重建校舍一幢，於1989年12月29日峻工，南王國小也因鄰近棒球場的地利之便，讓棒球隊有相當輝煌的戰績[136]。

### （一）棒球運動發展背景及概況

南王少棒在 1970 年代末期，至 1980 年代這段期間，也經歷了面臨解散的命運；由於外在大環境許多不利的因素，讓許多人因此感慨地將當時的台東比喻爲「棒球沙漠」。早期南王少棒、卑南國中過去曾大力提倡棒球運動，而造就了不少人才。卑南出身的球員曾明德、張拓榮、張文忠、余富誠、王國慶、鄭幸生、陽介仁及王銘雄，都曾先後入選中華青棒隊國手。可是，卑南國中從 1978 年起，因缺經費而停止訓練棒球隊；台東縣其他國民小學的處境也一樣，少棒隊紛紛解散後，惡性循環而造成青少棒隊兵源不足[137]。

而在國內的少棒隊中，東縣南王隊的組成屬於較特殊的一隊，它是先有後援會，才有球隊，先不受歡迎，再獲得全力支持，在經過 70、80 年代的沒落之後，學校與社區終於在 1990 年甘哲昌校長任內又重新開始籌備棒球隊，此期間南王國小棒球運動的發展，在南王里社區家長對棒球運動的熱愛與重視之下，自願私人捐資贊助學校推展棒球運動，在家長的熱心支持、工作人員的熱誠參與以及學校的密切配合之下，於 1990 年 4 月 26 日舉行成立大會，並於同年 7 月 15 日正式成軍。

---

[135] 臺東縣文獻委員會。《台東縣志 卷六 文教志》。台東市。新生印書局。1964 年 6 月。頁 69。

[136] ＜學校沿革＞。《南王國小網站》。2006 年 3 月 30 日。網址：http://210.240.126.195/nwx/modules/cjaycontent/index.php?id=11

[137] 曾清淡。＜談來說去只因缺錢＞。《聯合報》5 版。1979 年 12 月 8 號。

南王國小早期是由陳志雄教練、林光雄教練擔負責訓練的工作，一直到了甘哲昌校長任內才禮聘陸永茂教練承接陳志雄教練的棒子，南王少棒也在陸永茂教練的犧牲奉獻、沒有有任何酬勞、津貼，完全義務性質下，每天風雨無阻、夙興夜寐的集訓之下，漸漸的有優異成績表現。組軍的兩年中，備嚐人間冷暖，棒球隊成績也在鄭玉妹校長任內大放異彩，進而成爲國內數一數二的少棒勁旅。南王隊的成立過程相當傳奇，後援會的成立是因爲縣立棒球場就在南王國小前面，「在棒球場前面的學校，怎可無棒球隊？」成了地方愛好棒球人士要求成立棒球隊最有力的支持。南王差點因這座棒球場而廢校，後來在地方人士的抗爭下，讓出校地蓋棒球場，學校往後移，因此南王國小少棒更應該好好利用這個棒球場。

棒球隊能成立，也多虧後援會取得社區長老的支持，當地屬卑南族社區，社區的決策由長老決定，長老認爲原住民年輕人已越來越不懂得卑南文化中的敬老尊賢道理，他們希望透過棒球的服從、團隊合作、拚鬥等精神來引導社區內小孩回歸卑南文化，而支持成立球隊。一開始學校不支持，老師也怕學生進球隊會耽誤功課，過了一段時間，老師發現對付棒球隊中調皮又不愛唸書的學生，最有效的一句話是：「告訴教練。」，這如同孫悟空聽到「緊箍咒」一般，立刻收到很好的效果，隊中也有不少功課很好的學生，甚至全班第一名，此後學校及老師對棒球隊學生的看法漸漸改觀。而南王少棒隊早期的教練陳志雄，正是學校的校友，亦曾打過卑南國中棒球隊，後因家長反對而未再打棒球，如今以開計程車爲生，當年爲擔任南王少棒的教練，還向太太「請假兩年」，把南王國小少棒隊調教成一流勁旅。日後這批小球員升上隔壁的卑南國中，也由陳志雄教練繼續負責訓練的工作。

學校在沒有球場時期有一大段時間是中斷的，可能是溫華陽校長那時，郭達旺校長時是學校的老師帶，後來甘哲昌校長時才請來陸永茂教練。.....我民國 83 年到這裡，陸永茂教練就已經在這裡教了，我來時鄭校長就叫我協助陸教練，林校長、郭校長時期是陳志雄教練，黃憲亭校長好像是郭貴財教練，也有一位陳敏善老師之前吧，我讀南王國小四十幾年左右，我的下一屆就開始有棒球隊，我們

的老師林俊雄當時他教田徑，後來他也當上體中的校長，陳敏善老師也有帶過球隊，當時純粹是對棒球運動的一股興趣[138]。

## （二）棒球隊比賽概況

1969 年 12 月，南王國小少棒由林珠鵬校長領軍，遠赴台南市參加「全國食品杯學童棒球賽」，還榮獲少棒冠軍[139]。 離開南王國小之後，林珠鵬校長先後調任到富岡、卑南、鹿野、太平等國民小學服務，每到一校就會組織少棒隊伍，對於棒球運動的推廣不遺餘力，日後中華職棒好手包括鄭幸生、余富誠等人都是林珠鵬校長當時培育出的少棒菁英。

1970 年 2 月由高雄市東區扶輪社及高雄市棒球委員會主辦的「春節東南部少棒球四強邀請賽」，經過三天來的鏖戰最後由台北市立人國小隊奪下冠軍。亞軍：台東南王國小隊。季軍：嘉義垂楊國小隊。殿軍：高雄市鼓山國小隊。功勞獎：立人隊投手蘇豐原。美技獎：垂楊隊游擊手李宗洲。打擊獎：第一名垂楊隊蔡瑞西，第二名立人隊邱崑鋐，第三名南王隊陳志雄。最佳指導獎：立人隊林金塗，南王隊郭新科[140]。大會精神錦標獎：台東縣南王隊。

當年東部花蓮、台東兩縣少年棒球隊的投手中，要算是就讀台東南王國小六年級的陳進財的情況最佳。陳進財的臂力強，球路變化多端，頭腦冷靜，態度沉著。原本陳進財就讀是市區的康樂國小，在加入朝陽少棒隊之後轉到南王國小就讀；陳進財畢業後進入美和中學及文化大學棒球隊，他曾在 1972 年入選第十二屆蓋瑞城青少棒賽中華青少棒代表隊，於 8 月在美國蓋瑞城以 9 比 0 擊敗美國西區加州隊獲得世界青少棒賽冠軍。1974、1976 年也入選兩屆羅德岱堡青棒賽中華青棒代表隊，2002 年獲選爲第一屆世界大學棒球錦標賽總教練，日後也成爲文化大學棒球隊（美孚巨人）總教練[141]，繼續爲培育台東下一代的棒球幼苗而努力。

---

[138] 蔡重義教練口述。主題爲早期南王國小少棒發展概況。2006 年 11 月 3 日。訪談內容詳見附錄七。

[139] 李俊賢/涂玉英。《跨越一世紀:台東縣南王國民小學創校百週年慶紀念特刊》。台東市。台東縣南王國民小學。1996 年 5 月。頁 25。

[140] ＜東南部少棒四強賽 南市立人隊獲冠軍＞。《聯合報》3 版。1970 年 2 月 9 日。

[141] 陳進財。台灣棒球維基館網站。2006 年 10 月 29 日取自 http://twbsball.dils.tku.edu.tw/wiki/index.php/%E9%99%B3%E9%80%B2%E8%B2%A1。

## 四、豐年國小

豐年國小原來稱「台東縣康樂國校豐年分校」（西元 1955 年 9 月），在當時的豐年里長張添明及地方熱心教育人士邱仕甲、周年心、李本、林阿修、楊金正等組成建校委員會，並另購校地 1.7 甲（西元 1963 年 2 月），在該年 8 月 10 日奉准獨立爲「台東鎮豐年國民學校」，而在 8 月底康樂國校撥兩班給學校，當時豐年國小共有 6 班，該年 9 月政府調派陳甲上爲首任校長，教師有張進福（兼教導）蔡輝煌、梁樹和、鍾石金、吳純嬌、王敦彬、洪家瑾等教師。

### （一）棒球運動發展背景及概況

1966年12月由邱太陽先生接任第二任校長，在邱校長任服務六年內，積極配合體育政策，而學校內也有許多的運動團隊，如：田徑、籃球、手球、棒球隊，其中棒球隊於1968-1971年間，在總教練管奕達及教練吳明德、黃飛山、陳啓富的帶領下，每年都獲得不錯的成績[142]。

豐年國小曾記錄著從國際賽、全國、地方上大大小小的運動競賽佳績，其中以棒球運動爲多，如：1968 年縣運少年棒球錦標賽榮獲冠軍，同年「軍友杯少年棒球錦標賽」榮獲冠軍，1969 年一月參加「中華民國第一屆少年棒球錦標賽」東區預賽榮獲冠軍，1969 年 2 月赴台北市參加「中華民國第一屆少年棒球錦標賽」總決賽獲得亞軍，同年 4 月小國手郭源治赴台北市參加中日少年棒球友誼賽，8 月選手郭源治隨台中金龍隊赴美參加第 22 屆世界杯少棒錦標賽，在 1970 年（民國 59 年）2 月 12 日與南王聯合組織代表隊，參加首屆「太子龍杯少棒東區選拔賽」獲冠軍等，學校名稱 1976 年之前稱爲台東鎮豐年國民學校，於 1976 年（民國 65 年）1 月 1 日隨台東鎮升格爲台東市，學校全銜改爲「台東縣台東市豐年國民小學」[143]。

1967 年在第二任邱太陽校長大力推動體育團隊下，首任的棒球隊教練是林榮

[142] 取自台東縣豐年國民小學大記事。
[143] 取自台東縣豐年國民小學大事記。

昭先生，在林榮昭教練去服役時由林進三教練擔任，而郭子雄與楊吉川也曾來義務協助教練工作，之後的教練團共有四位參與棒球隊訓練與管理，管奕達、方天財、田清榮、吳明德、黃飛山 、陳啓富。球員方面，1967 年成立棒球隊，第一屆的棒球隊員共有 11 位，林誠福、楊春來、林進興、王新龍、郭金興、王新一、方天財、尤東隆、林榮富、陳照光、郭源治等人[144]， 1969 年 4 月學校小國手郭源治赴台北市參加中日少年棒球友誼賽，7 月赴日參加太平洋區少年棒球賽，8 月赴美參加第 22 屆世界杯少棒賽[145]。

### （二）棒球隊比賽概況

爲媲美紅葉雄風，豐年國小棒球隊，在校長邱太陽，總教練管奕達，教練吳明德、黃飛山、陳啓富的帶領下，曾在中華全國第一屆少年棒球東區預賽榮獲冠軍後赴台北市參加中華全國第一屆少年棒球總決賽居亞軍。於民國 56 年至 60 年間（1967 至 1971 年）創下棒球賽許多輝煌的歷史，棒球名將郭源治也在此時期嶄露頭角。棒球隊在 1967 年第二任邱太陽校長上任之後，在他大力推動體育團隊下，請到的首任棒球隊教練是林榮昭先生，在林榮昭教練服兵役時期，則是由林進三教練擔任[146]，而郭子雄與楊吉川也曾來義務協助教練工作[147]，之後的教練團共有四位參與棒球隊訓練與管理，管奕達、方天財[148]、 田清榮、吳明德、黃飛山 、陳啓富。

從 1971 年（民國 60 年）起，是棒球隊第一次的中斷；1980 年學校在校長及家長會的努力下，籌建了小型棒球場，重新開啓棒球風氣。而在 1993 年，在第六任蘇校長支持下，由方教練從新組織棒球隊，亦開始參加比賽，但在球員畢業後又告中斷。

---

144 黃伯群。台東縣立豐年國民小學棒球運動發展之研究 (1967-2005)。未出版。
145 取自台東縣豐年國民小學大記事。
146 黃伯群。台東縣立豐年國民小學棒球運動發展之研究 (1967-2005)。未出版。頁 10。
147 黃飛山老師口述。主題爲豐年國小少棒的發展概況。2006 年 6 月 22 日。
148 方天財教練曾擔任 1994、1995 年豐年國小棒球隊教練，他也是第一屆的棒球隊成員

表 2-1　豐年國小棒球隊歷年年績

| 比賽名稱 | 比賽日期 | 成績 | 備註 |
|---|---|---|---|
| 第四屆鎮長杯少棒錦標賽 | 1967.12.17 | 冠軍 | |
| 57 年縣運少棒錦標賽 | 1968.10.06 | 冠軍 | |
| 軍友杯少棒錦標賽 | 1968.10.07 | 冠軍 | |
| 第一屆東棒杯少棒錦標賽 | 1968.11.23 | 殿軍 | |
| 台東鎮國小少年棒球賽 | 1968.12.11 | 亞軍 | |
| 第一屆青商杯少棒賽 | 1968.12.27 | 殿軍 | |
| 第一屆全國少棒賽東區預賽 | 1969.01.29 | 冠軍 | |
| 第一屆全國少棒總決賽 | 1969.02.23 | 亞軍 | |
| 縣長杯國小少棒賽 | 1969.06.02 | 亞軍 | |
| 58 年縣運少棒錦標賽 | 1969.09.13 | 冠軍 | |
| 第二屆青商杯少棒錦標賽 | 1969.12.25 | 殿軍 | |
| 第五屆鎮長杯少棒錦標賽 | 1970.01.09 | 冠軍 | |
| 第一屆台聲杯少棒錦標賽 | 1970.01.20 | 亞軍 | |
| 第一屆太子龍杯少年棒球東區選拔賽 | 1970.02.12 | 冠軍 | |
| 第一屆太子龍杯少年棒球總決賽 | 1970.02.24 | 亞軍 | |
| 台東食品杯少棒錦標賽 | 1970.03.07 | 冠軍 | |
| 第二屆台灣區佛誕杯少棒錦標賽 | 1970.05.04 | 亞軍 | |
| 第六屆鎮長杯少棒錦標賽 | 1970.11.02 | 殿軍 | |
| 永豐杯少棒錦標賽 | 1971.01.10 | 亞軍 | |

資料來源：豐年國小。《豐年國小校刊豐年四十》、豐年國民小學辦理教育部九十五年度推動教育優先區學校發展教育特色棒球人才培訓計劃。

### （三）傑出校友

豐年國小在此時期出現了一位影響台灣及日本棒壇至鉅的棒球好手—郭源治。1963-1969 年（民國 52-58 年）間郭源治就讀豐年國小並加入棒球校隊，1969 年 1 月 29 日豐年國小少棒隊拿下全國賽東部冠軍後，2 月 23 日東部聯隊在全國賽獲得亞軍；隨後郭源治就被選入當時的金龍少棒明星聯隊，最後奪得世界冠軍。

郭源治就讀過台東新生國小、豐年國小、新生國中、華興中學、輔仁大學。他的投球技巧能沉穩、快速，歸功於教練豐自吉的教導，加上本身的天賦與堅持，1969年威廉波特世界少棒錦標賽，中華出戰加拿大時，在延長賽12局時，郭源治

以一支中外野3分全壘打奠定勝利的基礎，也爲自己贏得一座象徵榮譽的金像獎[149]。高二、高三時兩次當選中華青棒國家代表隊國手兩度奪得錦標歸國，全國徹夜不眠，舉國歡騰。高中畢業後保送進入輔仁大學體育系又多次當選國手。退役後，於1981年加入日本職棒中日龍隊，1982年獲得最佳運動員金牌獎；1994年9月21日在名古屋球場，以九局4比0完封阪神隊，奪下個人職棒生涯的100勝利、100次救援成功，雙雙破百的紀錄，是日本職棒史上達成「百勝百救援」難得紀錄的第五人；1996年從日本職棒中日龍隊退休。旅日期間與郭泰源、莊勝雄齊名，素有「二郭一莊」之稱[150]。

從日本職棒退休後，郭源治選擇回台灣延續棒球生命且指導後進。1997年（職棒八年），正式加盟統一獅隊，擔任投手，這一年獲得了5勝4敗；1998年轉到和信鯨隊（中信鯨隊前身）擔任投手，該年以42歲高齡獲得14勝3敗；1999年（職棒十年），他在和信鯨隊也有9勝5敗。自1997年～1999年，郭源治總共在中華職棒待了三年，摘下28勝11敗的戰績。1999年在韓國漢城舉行的亞洲棒球錦標賽，郭源治以42歲高齡球員身分率領中華隊參賽。對韓國隊之戰，他先發表現精彩，靠著經驗與鬥志屢屢化解失分危機，穩定中華隊年輕球員的緊張情緒，五局時退場，場上以2比2平手。雖然比賽結果最後還是輸球，但卻讓球迷欣賞到一場好看，充滿鬥志的比賽。

1981年郭源治加入日本職棒棒中日隊時，日本報紙以「高砂、能高的後代來了」爲標題歡迎郭源治。甚至郭泰源加入日本職棒時，日本人也以爲他是「能高的後代」。時隔六十年，日本人對高砂棒球隊的記憶，依然印象鮮明，反倒是台灣許多人對高砂棒球隊這個名字感到陌生[151]。回顧郭源治的棒球生涯，從金龍少棒、中華青棒、成棒、日本職棒、中華職棒到亞洲錦標賽，一路走來，就如同台灣棒球發展史的縮影。

---

[149] 中華民國棒球協會。《台灣棒球百年史》。台北市。中華民國棒球協會。2006 年 7 月。頁 119。

[150] ＜郭源治＞。《台灣棒球維基館網站》。2006 年 9 月 20 日取自 http://twbsball.dils.tku.edu.tw/wiki/index.php/%E9%83%AD%E6%BA%90%E6%B2%BB。

[151] 高正源。＜原住民與台灣棒運（上）＞。《山海文化雙月刊》第九期。1994 年 3 月。頁 24。

圖2-1　1969年郭源治入選中華金龍少棒國家代表隊，獲得世界少棒賽冠軍光榮返校，後爲邱太陽校長與教練黃飛山老師。

資料來源：黃飛山老師（曾任教豐年國小）。2006年6月21日。

## 五、卑南國小

卑南國小原爲南王國民學校卑南分校，1949年開始籌備，先由縣府撥款於該校今址興建水泥教室10間。翌年9月成立分校，1951年4月奉准獨立，改稱台東縣立卑南國民學校。學校於民國48學年度起，奉令招收南王國民學校學區(南王村)內之平地籍兒童，而南王國民學校招收卑南國校學區內之原住民籍兒童[152]。

學校校位於台東市卑南里，靠花東公路，交通甚方便。學生以漢人最多，原住民大都爲阿美族及卑南族。本校初設校時，其學區包括卑南村及岩灣新村。卑南村村民大都爲平地閩南籍，岩灣新村乃軍眷區，居民屬外省籍。

[152] 卑南國小於民國 54 年 5 月奉縣府令所編之〈卑南國民學校校務資料〉中之〈學校大事記錄〉，於 49 年 9 月，49 學年度上學期項內，有以下資料：自 48 學年度第一學期起，奉令招收南王村平地學齡兒童就讀本校。」同時民國 53 年出版的《舊志》，於卑南國校項內載明:卑南國校「於 48 年度起，奉令招收南王村(南王國校學區)之平地籍學齡兒童，由於《舊志》內容記載至民國 49 年爲止，應最詳於當時的資料，故本資料應相當可靠。

## （一）棒球運動發展背景及概況

學校棒球隊成立以來屢創佳績，並獲縣府肯定，1986年（民國75年），卑南國小被指定爲少棒發展重點學校[153]，歷年來成果輝煌，1987年（民國76年）在學校旁完成全國第一個少棒專用球場。這個球場是爲了舉辦台灣省「中廣杯棒球錦標賽」而提前落成，亦是全國第一個少棒專用場地。台東縣政府也無法預料到當時有13支少棒參加的「中廣杯」少棒賽，會在全國棒壇引起震憾，當年的13隊已經使台東成爲全國擁有最多少棒隊的身份。因爲台東地處偏遠，經費非常的困難，卻在第一屆「中廣杯」少棒賽，鋒芒畢露，不但參加少棒比賽的隊伍高達13隊，並且請出了我國少棒發源地一紅葉國小來參加比賽。此外，該屆的中廣杯「少」棒，還附設「青少棒」組的比賽，也吸引了6支青少棒隊參加[154]。

當年全國有11支甲組成棒隊，但是正規的青棒隊只有華興、美和和榮工三隊而已，而青少棒除了上述三隊之外，勉強能與三隊實力並列的只有東峰青少隊。而青棒、青少棒如此之少，最重要的原因是少棒隊伍太少了。所以當年棒壇人士認爲不設法增加少棒隊不可的時候，台東竟然能在全縣的比賽有13支少棒隊參加，實屬不易。

常久以來，台東縣就是本省經費最困難的縣市之一，可是縣政府卻在教育部及省教育廳指定的四所重點學校之外，自行指定了九所學校爲棒球重點學校，當年在台東成立少棒隊，是極爲克難的，球隊成立的經費只有三萬六千元，以後每年縣府補助約一萬元；所以當年這些經費較高，由教育部、省教育廳指定的重點學校（所謂較高，實際上是極少），都做出大方的決定：中廣杯比賽所提供的獎金，沒有頒給參賽球隊的前五名，而是頒給非重點學校而參加此項錦標賽隊伍的前五名，藉以鼓勵參賽球隊。此舉亦讓西部許多學校爲之汗顏。當年棒協的理事長即爲「中國廣播公司」總經理唐盼盼先生，爲了發展棒連，增加少棒球隊隊伍的原則下，在1986年接掌全國棒協的中廣公司，決定在全省各地舉辦中廣杯少棒賽，

---

153 ＜學校特色＞。《台東縣台東市卑南國小網站》。2006 年 9 月 20 日取自 http://www.bnps.ttct.edu.tw/。

154 周大友。＜台東棒運再現生機＞。《中華棒球》。第 15 期。1987 年 4 月。頁 48。

對發展三級棒運來說，無疑是地方上的一劑強心針[155]。

## （二）棒球隊比賽概況

綜合上述，可看出在此階段，卑南國小在書法教學及棒球運動推展方面，頗有成就。在棒球運動方面，王添丁校長時代，1964年棒球隊便已獲得台東區冠軍，1965年4月與南王等校聯隊代表台東縣，更於宜蘭獲得全省學童棒球賽的冠軍。1978年林珠鵬接任校長後，更進一步徵收土地闢建棒球場，1984年10月重新組訓棒球隊，亦多次獲縣賽之冠亞軍殊榮。鄭進興校長時期再徵收土地，興建運動場及標準棒球場，聘吳仁誠爲專任棒球教練，成績輝煌，學校因而被指定爲棒球重點學校[156]。棒球隊在林珠鵬校長時期苦心經營，他曾說：

在南王國小期間，我身為校長，也親自幫忙下場訓練，白天陪學生晨跑，晚上也陪學生一起睡覺。

後來在卑南國小期間，因為學生練球時常常打破玻璃，學校的總務主任及老師也有所抱怨，就引起我想找一塊地來練球的想法。那時剛好有一塊地，是縣政府的學校預定地，就是現在卑南國小運動場及棒球場，於是我去找國教課的課長幫忙，他陪我去都市計畫課，利用經費來徵收這塊地，於是就成立了這個克難的球場。後來傅校長當台東縣棒球委員會的主任委員，我是總幹事，還有照片為證呢[157]！

卑南國小棒球隊之奠基階段是在1960年代王添丁校長時期，及前紅葉國小林珠鵬校長1978年接任校長之後，林校長創造了紅葉少棒的光輝，使得他在這裡再度的興起組織棒球隊的念頭。緊接著林校長之後的鄭進興校長，更積極的推展學校棒運，他們都是推展卑南少棒的重要人物，也由於他們的耕耘才有日後世界少棒冠軍的榮耀。

---

[155] 周大友。＜台東棒運再現生機＞。《中華棒球》。第 15 期。1987 年 4 月。頁 49。
[156] 台東縣政府。《台東縣史》文教篇。台東縣。台東縣政府。2001 年 5 月。頁 155-156。
[157] 林珠鵬校長口述。主題爲早期台東少棒發展概況。2006 年 5 月 19 日。訪談內容詳見附錄七。

表2-2 卑南國民小學歷年參加棒球比賽成績一覽表

| 比賽時間 | 名　　稱 | 成績 | 比賽地點 | 備註 |
|---|---|---|---|---|
| 1985 年 4 月 | 台東縣選拔賽 | 冠軍 | 卑南國小球場 | |
| 1986 年 1 月、3 月 | 花東社教盃、<br>本縣東棒盃 | 冠軍 | 卑南國小球場 | |
| 1986 年 5 月 | 縣選拔賽、<br>花東區選拔賽 | 冠軍 | 卑南國小球場 | |
| 1987 年 2 月、3 月 | 花東中廣盃、<br>社教盃 | 亞軍 | 卑南國小球場 | |
| 1988 年 9 月、12 月 | 縣選拔賽、縣長盃 | 亞軍 | 鹿野、泰源國小球場 | |
| 1988 年 3 月 | 中廣盃 | 亞軍 | 卑南國小球場 | |
| 1990 年 3 月 | 春季縣聯賽（軟棒） | 冠軍 | 卑南國小球場 | |
| 1990 年 11 月 | 中國時報盃 | 亞軍 | 福原國小球場 | |

資料來源：卑南國小吳映賜主任提供、卑南國小學校網站。

## （三）傑出校友

此期間卑南國小少棒隊培育出許多優秀選手，日後皆在台灣及日本職棒大放光芒；例如綽號阿福的陽建福，他主要成名於第三十四屆世界盃棒球錦標賽中華成棒代表隊，當年他在中華0:6落後於美國時上場，雖然最後中華仍然敗北，但是他成功封鎖住美國隊的打線以及他犀利的滑球是他出名的原因，加入職棒後的他第一年僅僅在下半季出賽14場就拿下7勝的戰績，雖然是一名新人，卻也是當時教練團眼中最穩健的一名投手，隔年阿福成爲球隊陣中最受矚目的投手，更率領興農牛隊奪得隊史第一座總冠軍。

一樣是畢業自卑南國小的陽耀勳，也是台東棒球世家陽家班的一份子，他是陽介仁的姪子，陽耀華與陽仲壽的哥哥。左投左打的他自國小加入棒球隊開始，由於球藝精湛，自少棒、青少棒、成棒一路代表學校或國家參與多次賽事，包括1997年第八屆IBA世界青少棒錦標賽中華代表隊、2001年第四屆亞洲青棒錦標賽中華青棒代表隊、2002年第二十一屆荷蘭哈連盃中華成棒代表隊，還有2002年級2004年第一、二屆世界大學棒球錦標賽中華代表隊…等，2005年更以投手身分加盟日

本職棒福岡軟體銀行鷹隊，同年它的弟弟陽仲壽亦加盟日本職棒北海道火腿隊，其傑出的表現讓學校同感光榮。

另一位畢業自卑南國小的好手，是中信鯨隊的黃貴裕，2006年中華職棒全壘打大賽，在強敵環伺的競爭名單中，有陳金鋒、張泰山、謝佳賢、林智勝、潘忠韋及陳冠任等砲火猛烈的選手，最後由他拿下冠軍寶座，可見其優異的長打能力。日後這些好手們優異的表現與成就，自然對卑南國小少棒的小選手們，有著莫大的鼓舞作用。

## 六、新生國小

新生國小於1897年（明治30年）奉準由台東國語傳習所，設立馬蘭及卑南（現今之南王國小）兩分校，以教育原住民子弟。此馬蘭分校與現今之馬蘭國小並不相同。1927年（昭和2年）4月1日改爲6年制，共有7班。1941年學制改變，本校改稱馬蘭國民學校，光復後於1946年12月改稱爲新生國民學校。學校原有校舍，於1951年12月台東大地震時倒塌，翌年7月，縣府撥款於原址之北(現址)建新校舍。1954年5月，新校舍落成。該校特殊班有二種，一是資源班，創設於民國79學年度。二是87學年度創設的體育資優班一班。學校日治時代成立之初原爲阿美族學童而設，今漢人已占多數，約66%，而原住民部分至今仍以阿美族占最大多數[158]。

### （一）棒球運動發展背景及概況

新生國小棒球隊從1950年代以來即有棒球隊的組織，在紅葉少棒竄起之前，新生少棒隊在縣內亦是一支實力不弱的隊伍，1960年代新生少棒代表的台東鎮隊常與達仁鄉的台坂國小少棒隊形呈兩強相爭的局面，而台坂國小少棒隊時常獲得最後勝利[159]。達仁鄉的台坂國小少棒隊，是一支全爲排灣族原住民學童所組成的棒球隊伍，他們驍勇善戰，擁有過人的棒球運動細胞，再加上教練嚴格的訓練，培育出這股特殊的球風，也常常是讓台東縣內其他球隊頭痛的一支隊伍。

[158] 台東縣政府。《台東縣史》文教篇。台東縣。台東縣政府。2001 年 5 月。頁 140-141。
[159] 新生國小林天送教練口述，2005 年 5 月 28 日。主題爲早期新生國小棒球隊的比賽概況。

台坂國小少棒隊曾在1966年的台灣省第18屆學童棒球錦標賽，與卑南、南王國小聯隊代表台東A隊出賽[160]，最後敗給紅葉國小組成的台東C隊，另外台東B隊爲信義國小班底，前三強皆爲台東所包辦，在當年自然掀起了一陣少棒的熱潮。當年同爲25號球員的台東A隊林忠義與台東B隊的許英銘被稱爲全壘打英雄，兩位也拿下了最佳選手獎與最佳打擊獎[161]。

## （二）棒球隊比賽概況

1969年2月所舉行的「第一屆全國少年棒球錦標賽」，在台北市立棒球場舉行總決賽。賽中將選拔中華少年棒球代表隊，由冠軍隊爲主力，再甄選數名優秀選手共同組成。這項比賽是先分四區預賽。總共有八隊參加國小組決賽，有四隊參加國中組決賽。一連五天鏖戰，國小組採雙敗淘汰制，國中組打循環賽。

「全國少年棒球錦標賽」，乃是從學童棒賽蛻變而來，過去台灣省學童棒賽共舉行了20屆，以1968年的比賽最精彩，有紅葉隊轟動全國，到了1969年時，紅葉隊仍獲決賽權，不過，據棒壇人士表示，紅葉隊水準已不如前。該年紅葉隊在東區預賽時，敗於新生國小獲得亞軍[162]。該屆比賽國小組共有北、中、南、東區預賽的冠亞軍隊共八隊參加角逐，這八隊是北區代表隊－竹東大同國小與北市太平國小。中區代表隊爲台中市大同國小及忠孝國小，南區代表隊爲嘉義市大同國小與南市、永福國小，東區代表隊爲台東鎮隊及台東紅葉國小隊；八隊採雙淘汰賽。

新生國小棒球隊亦曾經參加 1974 年 12 月 25 日，由台灣日報主辦的台灣區首屆女子少年棒球邀請賽，在台中省立棒球場揭幕，八個球隊參加。該年 25 至 27 日在台中進行分組循環賽，產生分組冠亞軍後，29 日移師台北市立棒球場進行決賽。當年參加球隊爲：新竹東門國小、台中太平國小、彰化南郭國小、田中國小、嘉義林森國小、台南海東國小、高雄鼓岩國小、台東新生國小[163]。

---

160 ＜二十五號要得＞。《更生報》2 版。1966 年 5 月 7 日。
161 ＜學童棒賽閉幕 東縣紅葉國校榮登王座＞。《更生報》2 版。1966 年 5 月 11 日。
162 ＜首屆全國少年棒賽 定下旬舉行總決賽＞。《聯合報》6 版。1969 年 2 月 15 日。
163 ＜首屆女少棒邀請賽 下旬在中揭幕＞。《聯合報》8 版。1974 年 12 月 17 日。

## （三）籌組朝陽少棒隊

1970年4月，中華少年棒球聯盟東區選拔賽，由新生國小代表的台東A隊冠軍，花蓮A隊亞軍，台東B隊及花蓮B隊獲三、四名。大會決定冠軍隊選拔六名、亞軍隊四名，季殿軍各二名，合計十四名，將參加第二屆全國少棒總決賽，這一支由東部花蓮台東兩縣所組成的少棒，則定名爲朝陽隊[164]。最後獲勝的球隊，將代表中華民國參加該年7月26日在東只舉行的太平洋區少棒賽。如果再獲勝利，則前往美國參加第二十四屆世界大賽。

第二屆全國少棒賽開賽之前，一般行家一致認爲中區金龍及南區七虎兩隊，是爭奪王座的對象，因此當抽籤排定賽程後，都認爲很理想，兩場「龍虎鬥」都排在每一循環的最後一天。但經三天六場鏖戰，證明球賽變幻莫測，每一場有每一場的緊張、精采處。如今非但各隊不敢誇言必勝對方，賽後不論輸贏的球隊，定有經歷一場苦戰的感受。這種現象充分顯示出國內少年棒球運動，在這短短的一兩年間推展的成效，四區代表隊之間的差距甚微。在第一循環賽中，除小鷹三戰全敗外，金龍、七虎及朝陽成爲三強鼎足而立的場面。來自東區的朝陽隊，幾全由小山胞所組成，這批接受「斯巴達式」訓練的球隊，其表現令人有愈戰愈勇的感覺，居然擠身三強行列中。朝陽隊是賽前被認將威脅金龍、七虎的一匹黑馬，第二循環該隊的行情驟然看漲，當年報載有些棒球行家甚至作出非常詳盡的分析，預料該隊可能勇奪冠軍。他們所持的理由是：

1. 該隊有甚具威力的投手陳進財，左投的曾明德及張拓榮，前三場中這三名投手的球路是其他各隊的打擊者所不喜歡，及無法隨即適應的。

2. 該隊的守備及打擊都很夠水準，在第一循環中，朝陽全隊打擊率是四隊中首位，比七虎高 0．001，守備失誤五次比金龍多三次，比七虎少一次。各隊三場比賽的打擊率：朝陽 0．256，七虎 0．255，小鷹 0．208，金龍 0．200。守備失誤次數：金龍二次，朝陽五次，七虎六次，小鷹十次。

[164] ＜台東 A 隊冠軍＞。《聯合報》6 版。1970 年 4 月 13 日。

3. 朝陽隊教練的調度及戰略運用甚爲成功，且能當機立斷，該隊對小鷹一戰能獲勝，張拓榮於第五局後半替下曾明德是明智的作法，該隊對金龍一役，首局金龍攻擊時，因二壘裁判未能及時作判決，決定壘上跑者是一出局或二出局，朝陽教練立刻提出抗議成功，金龍因此士氣低落，影響作戰，致遭敗績。

4. 由於該隊北來比賽經費不夠，只好借住北投合作金庫招待所，他們的處境是四隊中最苦的，如今經費已經用光了，除向台東、花蓮兩縣縣政府求援外，已引起各界的同情，紛紛慷慨解囊接濟，並給予精神的鼓勵，以後幾場比賽，朝陽的自動啦啦隊可能日漸增多，如此這些小球員高昂的鬥志，深具的體力、耐力、潛力必定發揮出來。

當年朝陽少棒球隊對於台北的下雨天，已經感到恐慌，因爲他們耽心比賽延長下去，他們會沒有錢渡日了，在這種情況下，戰事拖延的日子愈久，朝陽隊經費問題自愈嚴重，經報載之後遂引起各界的同情，這份同情將更能激發該隊作更大的努力，創更佳的戰績。金龍、七虎、朝陽三強，即將再度火拚，在每場比賽非取勝即非求和不可，如那一隊先輸則獲冠軍的路途即很艱難[165]。

朝陽隊是四支球隊中最窮的隊伍，只帶了不及四萬元的經費，作爲旅費與生活費用。朝陽隊教練郭新科說，該隊租了一輛遊覽車每天使用，即使不比賽也要租金，這就是額外負擔超出當初預算部份之一。朝陽隊訓練費與參加費總共只有八萬元。當初編列的預算，訓練費用四萬元，要負責四月二十日到五月十三日的一切開支。朝陽隊是在台東鯉魚山下的縣立棒球場集訓[166]。郭教練坦白表示，每天每位球員的生活費用只有二十元。困爲訓練費不足，球員營養也就顯得缺乏，郭新科教練說，球員的體力全憑一股精神力量在支持。郭新科說，球員每天只有二十元吃飯錢，零用金根本談不到，但是，大部份球員是山地同胞，本來生活就很困難，他們一天吃二十元沒有一個人有過怨言，一直都很滿意，練球也非常勤快。來到台北後，因爲生活水準不同，朝陽隊每天增加了一點錢給球員補充營養，

[165] 楊武勳。＜少棒三強場場硬仗＞。《聯合報》3 版。1970 年 5 月 22 日。
[166] ＜賽程因雨順延 朝陽益感恐慌＞。《聯合報》3 版。1970 年 5 月 22 日。

每人總共三十多塊錢，比起其他球隊少得可憐。昨天有一些球迷自行前往朝陽隊住宿地點──北投合作金庫招待所，捐了六千多元。朝陽教練郭新科表示，球迷與聯合報讀者的熱誠、關懷，該隊非常感謝，希望能以比賽的良好表現來報答關心他們的人。

在台北瀕臨斷炊的朝陽少年棒球隊，經報載之後獲得全國各界人士的支援，共有九萬六千多元，捐作這群來自台灣東部的少年選手的加菜金。朝陽隊由於經費不足，伙食發生問題，曾打電話向台東、花蓮兩縣告急，經報紙披露後，引起全國各界人士的關心，球迷及各公司行號紛紛捐款支援。除現款以外，各界並捐出罐頭、肉鬆、雞蛋、糖果、果汁、汽水、唱片等物，贈送給朝陽隊的小將們。

其中皇帝龍纖維公司，亦捐款新台幣二萬元，補貼朝陽隊在台北比賽的生活經費。另外，天使飯店也決定捐出價值新台幣一萬元的西裝，贈送給獲得冠軍的球隊。同時，將另贈給予每一位全壘打的球員西裝一套。天使飯店已決定給予住宿該處的七虎隊食宿免費招待。還有中華紙漿公司也捐贈新台幣一萬元，請花蓮縣長黃福壽轉給朝陽小朋友們加菜[167]。如此，經費不足的朝陽隊才得以完成整個的比賽，雖然最後沒有打到冠軍以慰鄉親父老，但是全隊銜花東兩縣鄉親之命的全體隊職員，其奮戰不懈的精神已爲台東的棒運發展再度注入一股強心劑了。

最後結果是嘉義七虎以四勝二負獲第一名並取得代表權，東區朝陽隊與中區的金龍隊以三勝三負的成績並列第二名，另外台東朝陽隊南賢偉選手打擊率居參賽所有球員之冠（四成一一），獲得打擊獎第一名。

1971 年 4 月，第三屆全國少棒賽東區賽事，東區參賽的隊伍分別由花蓮派出紅、藍兩隊，與台東派出的黃、綠兩隊捉對廝殺，最後由台東綠隊拿下第一；朝陽隊再度出征第三屆全國少棒賽，但是最後只得到第六名，冠軍則是由台南巨人隊奪得。該年巨人隊拿下遠東區代表權，代表國家遠征美國威廉波特奪回冠軍光榮凱歸。1972 年第四屆全國少棒賽東區選拔，只剩下台東紅葉與花蓮榮工處角逐，最後由台東紅葉獲東區代表權。六月全國賽最終以四勝三負的成績獲第三名。

[167] ＜支援朝陽＞。《聯合報》3 版。1970 年 5 月 23 日。

表 2-3 朝陽少棒隊歷屆成員

| 時間 | 成員 |
|---|---|
| 1970 年( 民國 59 年） | 教練：郭新科，隊長：南賢偉，隊員：陳進財、曾明德、藍紹箕、黃中義、張拓榮（台東 A）、張志隆、劉健德、劉文龍、吳明尙、陳俊音（花蓮）、王松金、尤新龍、陳文清（台東 B）。 |
| 1971 年 | 教練：楊吉川；隊長藍紹箕，隊員：楊水發、蔡金福、劉志倩、孫鴻祺、林敏勇、林獻忠、鄭國桂、胡武仁、姚華虎、陳永裕、尤東興、余富誠、林明福。 |

資料來源：筆者整理自聯合報、張敬果等編。《中華民國少年、青少年、青年棒球發展史實》。台北市。九鼎出版社。1983 年。 頁 64、66、98。

表2-4 1972年紅葉隊參加第四屆全國少棒賽名單：

| | |
|---|---|
| 1972 年 | 領隊：郭春勳 經理：盧萬生 教練：林豐源；隊長：劉志倩，隊員：藍紹箕、尤東興、王銘雄、許庭福、鄭幸生、陽介仁、詹仁和、王國慶、林倉億、潘耕偉、楊利杰、林坤松、田俊華。 |

資料來源：筆者整理自聯合報、張敬果等編。《中華民國少年、青少年、青年棒球發展史實》。台北市。九鼎出版社。1983年。頁123。

1970年7月7日，「台中金龍隊」還蒞臨台東，與台東縣聯隊舉行友誼賽，結果台東縣聯隊在將進一萬名鄉親的加助威之下，將士用命以2A比1迫使「台中金龍隊」俯首稱臣。當時台東縣聯隊鎭中有四名「朝陽隊」的選手，其餘均爲臨時由各校調來，在短短5天的集訓中，卻能夠充分發揮合作的精神力擒金龍，總教練郭貴財可說功不可沒；「台中金龍隊」派出的陣容爲第一棒投手蘇百慶，第二棒捕手陳昭銘，第三棒一壘手林德隆，第四棒二壘手林華平，第五棒三壘手陳煌奇，第六棒游擊手林俊民，第七棒左外野江仲豪，第八棒中間手郭武良，第九棒右外野楊清瓏。

台東縣聯隊陣容是：一棒投手陳進財，二棒捕手李滿城，三棒一壘手南賢偉，四棒二壘手郭照安，五棒三壘手郭志章，六棒游擊手陳健視，七棒右外野手黃忠義，八棒中外野手余富誠，九棒左外野手張拓榮；該場比賽「朝陽隊」小將投手陳進財一支漂亮的全壘打，大建奇功獲得全場觀眾的喝采[168]。

[168] ＜台中金龍對東聯隊友誼賽 二 A 比一客隊稱臣＞。《更生日報》5 版。。1970 年 7 月 8 日。

由上可看出當時台東縣組織少棒隊伍最缺乏乃是經費問題，對外比賽經常面臨許多困境，所幸經報載之後遂引起各界的同情，這份同情將更能激發該隊作更大的努力，創更佳的戰績。而台中金龍隊於1969年拿下世界少棒冠軍之後，成爲全省各地少棒隊伍爭相邀約的對象，少棒發跡之聖地的台東縣自不例外，馬上邀請該隊東來與台東縣聯隊舉行友誼賽，比賽在當時更是吸引許多熱情民眾進場觀賞而造成全縣的轟動。

## 七、泰源國小

泰源國小之前身乃設立於1929年（昭和4年）4月1日四年制的「嘎嘮吧灣公學校」，同年6月興建臨時教室和臨時宿舍，10月宿舍落成。昭和16年改稱「高原國民學校」。光復後於1946年2月再改校名爲「泰源國民學校」，57學年度再改校名爲「泰源國民小學」。學校位於東河鄉泰源村中，爲北源村與尚德村必經之地，東有公路通花東海岸公路，北有公路通花蓮富里，銜接花東縱谷公路。學區較爲狹長，部分北源或南溪方向之學童需搭車或由家長接送，若遇天災，公路中斷時，客運汽車停開，更增加家長接送的學生數。

### （一）棒球運動發展背景及概況

泰源國小在黃憲亭校長1966-1970年任內，以及鄭進興校長1970-1974年任內，就已經有棒球隊的組織，但是後來便中斷了幾年，當年那一批曾在學校打棒球的學生如後援會的會長張權南、張徐郎等人，到了1980年代已經是成人時期，他們之中有計程車司機、瓦斯行老闆、老師等各行各業人士，都有固定的工作收入，有的人自己的小孩亦就讀泰源國小，這些昔日同窗們，總會在過年過節聚在一起閒聊時，提及學生時代打棒球的趣事，於是在大家的共識之下，燃起他們決定重現泰源少棒光輝的火把。

當時，國內的棒球運動因爲台東紅葉一戰成名之後，短短幾年之內棒球熱潮席捲全國，馬上得到三冠王的封號，而此時泰源社區的一些校友們，因而興起爲什麼台東是棒球的發源地，但卻從來沒有台東的球隊在世界揚名，於是就在1984年12月28日，「泰源國小棒球隊後援會」正式成立，村民還特別舉辦了一場慶祝酒

會，盛況空前[169]。

這些校友們希望以實際的行動來支持學校棒球隊，他們回想起當年母校由於經費的短缺，隊友們經常以克難的方式來打棒球，現在他們爲了回饋母校，希望組成泰源國小棒球隊後援會，當時發起人是張徐郎及張權南兩人[170]，張權南曾任東河鄉代表會第13、14屆的主席；經過多方奔走，後援會的成員陸續有葉春松、葉春長、呂仁聘、王延齡、吳坤忠、陳啓仁、吳春裕、張勝昌、蔡慧昭、盧勤三、江西平、陳龍正、潘芳川、曾瑞振、張源銘、黃勳源、張廷懷、張啓村、石國樑、吳基源、王延欽、洪明欽、洪明海等人[171]，他們幾乎都是泰源村當地的居民，也畢業自泰源國小，如今散佈在各行各業，爲了回憶年輕時打棒球的夢想，大家再一次的聚在一起，凝聚眾人的力量，共同爲母校棒球隊奉獻一點心力。

泰源國小少棒隊在之後七、八年的時間裡，變成整個東河鄉的驕傲；家長會動員全部落組成了一支陣容龐大的後援會，不論有錢沒錢人人爭相認養球員，出不起錢的，就以自家現有的農產品，輪流送米、送菜給球隊，出的起小錢的，每月貼補球隊幾百、幾千元買球具和一些衣服器材，若再富裕些，就幫較窮困的孩子付學雜費和住宿費，學校方面爲方便孩子練球、唸書，還特別闢出兩座大宿舍，要求四十多名棒球隊成員全部住在一起。據學校林啓東主任表示，原住民家庭大多爲隔代教養，父母親不在身邊，祖父母很難管得住幼童，小球員住校後，晚上由校方集體課業輔導，品性、功課反而要比住家裡好很多。

1984 年時，泰源國小正打算在校內成立少棒隊，年底成立後援會，棒球隊初期的訓練是由學校的韓明發老師來負責，到了 1985-1987 年這段期間，泰源國小少棒隊正好碰上教育部所規劃的「學校專任運動教練」實施辦法，於是請來了甫自體專畢業的陳堯教練。棒球隊成績在此時也有不錯的表現。目前是兄弟象主力球員的王金勇即表示：「升上四年級，就被調到 A 隊，且經常會到外地比賽。」儘管當時球隊成績不錯，陳教練卻認爲選手的生活教育完全不及格。他說：「陳

[169] 陳筱玉。＜泰源村的棒球之歌＞。《學校體育雙月刊》。第 11 卷第 4 號。2001 年 6 月。頁 41。
[170] ＜矢志重振東縣少棒雄風 泰源國小棒球後援成立＞。《更生日報》6 版。1973 年 12 月 29 日。
[171] 後援會會長張權南口述。2006 年 10 月 14 日於台東縣立棒球村。

教練介紹更高領域的棒球知識，讓我們從高傲變爲謙虛，要我們尊重球場、愛護球具，更尊敬對手。」王金勇感性地說：「沒有陳教練教我生活管理，我可能打不到華興中學。」在王金勇的年代，國內青棒界仍處於美和、榮工、 華興三強鼎立的爭雄局面，他之所以中意華興，並且隻身北上就讀，不是因爲有教練拉攏或學長牽線，而是由於年少時期，對華興棒球隊莫名產生的「第一印象」。但幾年之後因爲該項專案對於學校教練之職業保障、歸屬、定位等均不明確，相關問題也逐一浮現，陳堯教練也離開泰源國小少棒隊，由學校林啓東老師接下教練一職[172]。

教育部自 1985 年規劃建立學校專任運動教練（以下簡稱專任教練）制度以來，因聘用制度不健全，對於教練之職業保障、歸屬、定位等均不明確，相關問題如聘用之法源依據、聘用之規定及管理與績效等屢遭詬病。1997 年 7 月中華民國專任運動教練協會成立後，爲健全專任教練制度，除加強其輔導與管理外，並積極與教育部等有關機關研商，以爭取其任用之法源。該協會於 2001 年 1 月 11 日依據當時國民體育法第十三條第二項：「各級政府及學校得遴選優秀運動人才擔任專任運動教練；其任用另以法律定之。其輔導與管理辦法，由中央主管機關定之。」之規定，訂定發布「專任運動教練輔導與管理辦法」（以下簡稱本辦法），規範其工作任務、考評、敘薪、晉級、進修及遷調等，惟仍未解決其身分、定位問題。爲建立專任教練之法制化體系，於 2003 年 2 月 6 日完成國民體育法第十三條修正案，其第二項將專任教練之任用，納入教育人員任用條例中規範，使專任教練之任用取得法源依據[173]。

### （二）棒球隊比賽概況

學校有了堅強的棒球隊後援會作爲後盾，泰源國小少棒隊也很爭氣，1983年開始再度成軍三年之後即打遍台東無敵手，當時育部主辦的三級學生棒球聯賽還未出爐，全國少棒賽是採地區明星制先打出分區代表隊，再參加全國賽，而東區

[172] 賴邦寧。＜勇者無懼＞。《職業棒球雜誌》231 期。2001 年 6 月 10 日。頁 53。

[173] ＜專任運動教練輔導與管理辦法總說明＞。最新消息。中華民國專任運動教練協會網站。2006 年 11 月 7 日取自 http://www.procoach.org.tw/news/news_1.asp?pageid=10。

少棒代表隊從1985年到1989年幾乎都以泰源爲主體[174]。

泰源國小棒球隊早期的教練主要是韓明發老師，到了後期的1980年代在陳堯教練的灌溉下，泰源少棒隊的觸角除了東河鄉外，也開始與台東縣內其他少棒隊在中廣盃切磋球技，泰源國小棒球隊，也慢慢從「玩棒球」進階到「打棒球」。再加上學校林啓東、林澤經老師協助及負責球隊相關管理、行政業務，1985年成爲教育部指定棒球重點發展學校，1987-1989年間連續三年，取得全國少棒錦標賽東區代表權；另外泰源國小棒球隊較佳的戰績爲，1987年8月台南中日(軟式)少棒龍石杯冠軍、1988年4月全國中正杯全國(硬式)少棒賽亞軍。

在陳堯教練的苦心經營下，1987 年全國少棒選拔賽，陳堯率領以台東縣少棒冠軍泰源國小爲主體的福鹿少棒進軍全國少棒選拔賽，當時擁有泰源國小謝富貴、林鴻遠、王金勇，鹿野國小趙立，新生國小藍德威的福鹿隊，在強敵環伺下，僅打完十場單循環預賽後便遭到淘汰。翌年泰源國小再度向全國少棒選拔賽的大門叩關，這一年泰源國小終於闖進決賽圈，然而泰源聯盟最後在六強中打到第五名[175]。

雖然泰源聯盟在全國選拔賽的鋒芒並沒有名列前四名的北台中聯盟（中市太平）、港都聯盟（高市復興與中正）、府城聯盟（南市立人與進學）、屏北聯盟（屏縣復興）等傳統少棒名校令人注目，但當時投打俱佳的王金勇與隊友高正偉、廖正榮的身手，仍受到前來「選秀」的華興中學教練許永金肯定。就在許老師的「慧眼」下，王金勇與另外兩名隊友在暑假過後，便一起升上曾經培育過無數棒球好手的名門華興中學，去追求更高境界的棒球技術。

雖然學校棒球隊戰績如此輝煌，卻擋不住個花東地區人口迅速外移的洪流。1989年棒球隊最後一次代表東區出戰國賽之後，泰源國小棒球隊一夕之間淪入無兵可用的窘境。1980-1990年代，由於大量人口外移，泰源國小也從十七班、十四班、十二班，於十年間縮減至只剩下六班，過去一上課每班動輒五、六十人齊聲

[174] 陳筱玉。＜泰源村的棒球之歌＞。《學校體育雙月刊》。第 11 卷第 4 號。2001 年 6 月。頁 42。

[175]＜會打全壘打的阿美族勇士＞。美麗之島網站。2006 年 11 月 10 日取自 http://bbs.nsysu.edu.tw/txtVersion/treasure/elephants/M.1003113744.A/M.1003114654.B.html。

歡唱的景象已成追憶。儘管村民不想、不願、不甘心放棄棒球，泰源少棒隊於1989年之後已漸漸失去光芒，雖然球隊仍年年出征，卻只能以課外活動方式保持棒球隊的組訓。一直到1991年，在羅旻翁教練的加入之下，才讓村民對又重新燃起那股對棒球的思念與熱愛。但是多年來泰源村人口急遽流失，不僅導致國小縮班，國中部也僅剩下不到三百人，若無法透過青少棒隊從其他部落招滿15名新生，則編制內的七個班級可能遭受減半的命運。羅旻翁教練苦笑的說：近幾年來平地許多學校都刻意刪減棒球隊經費或解散球隊，理由是球員不好管理又開銷太大，但是在東台灣山地部落中卻有一個學校的命運要靠棒求隊吸收足額學生來維繫，或許這就是泰源村的宿命吧。

20年來由泰源國小培養出的棒球選手如謝承勳、林鴻遠、高龍偉、王金勇、張泰山等人不僅加入了國家隊與職棒，還爲泰源村帶來了一棟又一棟的新房子、一架又一架鐵牛，他們藉著棒球走入都市、獲得高學歷賺盡繁華，再回饋給鄉里，雖然隨著電視、電腦資訊的傳入，泰源村民已然能釋懷於國小棒球隊鉛華洗盡後的質樸，但一個一個在職棒舞台大放光芒的泰源孩子，卻使得村民們又興起另一種期望。

### （三）傑出校友

1980 年代這段期間，泰源國小少棒隊培育出許多優秀的棒球選手，例如張泰山、謝富貴（後改名謝承勳）、林鴻遠、高龍偉、王金勇、張志強、吳佳榮、林建宏、李國慶等人，日後常常返鄉贊助學校球隊、回饋鄉里。

這些職棒明星自然成了泰源國小的傑出校友，更成爲全泰源村的驕傲，例如泰源國小少棒出身的謝富貴，曾於 1993 年第十三屆 IBA 世界青棒錦標賽對古巴之戰，投打俱佳表現優異，個人包辦勝投及勝打。並於對加拿大之決賽在前四局僅被擊出一支安打，三振六人，爲該場勝利投手及單場 MVP。 也曾獲得職棒 12 年最加進步獎；林鴻遠自 1990 年起，亦多次入選 IBA 世界青少棒錦標賽中華代表隊及成棒國家代表隊，他在 1993 年第十三屆 IBA 世界青棒錦標賽中在對荷蘭

之役，於第一、三局各擊出一支全壘打。並榮獲該屆全壘打王、大會 MVP 及明星球員獎項。

另一位則是被稱爲新一代台灣巨砲的張泰山，1983-1988 年就讀泰源國小期間，也加入少棒隊打球，中學時期進入台灣南部棒球名校美和中學。自 1991 年入選中華青少棒代表隊起，即以強力打擊逐漸成爲台灣棒壇著名的強打型球員；成年後的張泰山更成爲中華成棒代表隊的重要支柱，參與許多重要國際賽事，如 1998 年曼谷亞運、2001 年世界盃、2003 年亞洲盃、2004 年雅典奧運、2005 年亞洲職棒大賽、2006 年球經典賽與亞運等，張泰山幾乎無役不與。

1996 年（職棒七年）19 歲的張泰山就進軍職棒加入當時的味全龍隊，締造了加入職棒最年輕球員紀錄；自 1998 年起，張泰山逐漸展露攻守俱佳的優秀球員特質，多次榮獲打擊 MVP、年度金手套獎三壘手；2003 年更成爲中華職棒史上首位百轟百盜選手(累積 100 支全壘打 100 次盜壘)；2006 年進一步締造中華職棒史上首位百轟百盜千安紀錄(累積 100 支全壘打、100 次盜壘、1000 支安打)；2006 年 5 月 4 日擊出個人職棒生涯第 162 號全壘打，追平中華職棒全壘打王林仲秋所保持的紀錄；同年 5 月 6 日，擊出第 163 支全壘打，成爲中華職棒新一代全壘打王；19 日擊出個人第 164 轟，追平鷹俠保持的中華、台灣兩聯盟合計 164 支全壘打記錄；20 日更上層樓敲出第 165 支全壘打，正式打破鷹俠的紀錄，成爲台灣職棒全壘打新霸主[176]。

從當年十九歲瘋狂打擊的年輕小伙子，一場比賽輕鬆轟出兩、三支全壘打，到現在站穩職棒圈頭號全壘打高手，一次又一次演出令球迷興奮，讓對手抓狂的致命打擊；泰山的打擊極具威脅性，常常要睜大眼睛看他有什麼驚人之舉。現在「張泰山」三個字代表著「記錄締造者」，也注定在台灣棒球史上留下重要的一席之地。

[176] 張泰山。《台灣棒球維基館網站》。2006 年 9 月 5 日取自 http://twbsball.dils.tku.edu.tw/wiki/index.php/%E5%BC%B5%E6%B3%B0%E5%B1%B1。

# 第三節　中等學校棒球運動之發展情形（1968-1990）

自1968年政府實施九年義務教育之後，因升學壓抑已久的體育運動瞬間興盛起來，全省棒球賽的參賽隊伍亦因此大增。此外台東地區少棒的興盛，孕育紅葉少棒隊的崛起，並促成中日少棒賽的舉行，此賽會的成功，使得少棒成爲國人最重視的運動[177]。

紅葉少棒所掀起的棒球熱潮，自然也延續到台東縣內的中等學校棒球運動，台東縣歷年代表參加台灣省運動會棒球比賽大多是由農工棒球隊所組成，除了獲第三屆季軍外，並無可觀之賽績，然而其積極參與、熱心提倡的精神值得讚許，在參賽的過程更獲得許多寶貴的比賽經驗讓球隊水準有所提昇。在1949年到1953年間，與台北開南商工、台南南英商工，形成青棒三強爭勝局面，雖然台東農校棒球隊的實力很強，球員的素質也不差，但是自1968年以後，受限於經費、資源的匱乏，他們還是不得不向現實環境低頭，加上球員在農校畢業後並無較好的出路，台東農校棒球隊也逐漸的沒落了。

這段期間，台東縣最早成立的初中爲成功鎮的「新港初中」，當時自嘉農畢業的好手楊吉川，受首任校長傅清順之邀，到學校訓練棒球隊，傅清順接任校長之後即積極籌劃棒球隊，之後陸續才有卑南初中及新生國中棒球隊的相繼成立，但是新港初中棒球運動只有短短數年，在傅清順校長調任卑南初中之後畫下了句點；新港初中的楊吉川教練不但是古振仁等台東紅葉第一代選手的啓蒙教練，也將自己的兒子楊英二及楊英明訓練成棒球場中的好手，楊英二後來擔任職棒聯盟的裁判，楊英明則爲中油隊的打擊悍將。而「新港初中」傅清順校長後來調往卑南初中與台東農校校長任內，亦積極組織棒球隊大力推展棒運，讓棒球的種子能夠繼續的散播出去。

[177] 陳嘉謀。《台灣棒球運動發展之研究（1945-1968）》。國立台東大學體育教學碩士論文。2002年8月。頁142。

以下列舉此期間台東縣各中等學校推展棒球運動的情形：

## 一、卑南國中

卑南國中創設於1962年（5l學年度），學校創設之前該學區內國校畢業生參加初中入學考試，只能通車至台東中學以及台東女中的初中部就讀，若不幸名落孫山又想升學者，就要負笈就讀成功鎮的「台東縣立新港初級中學」或者關山鎮的「省立台東中學關山分部」，非常不便。於是有該校之創設，其目的是給學子更多的升學機會[178]。

### （一）棒球運動發展背景及概況

1967年10月傅清順校長自「新港初中」調任卑南初中之後即積極籌劃棒球隊，傅清順校長於新港初中校長任內，一手成立棒球隊，與日據時代的好手楊吉川一起訓練棒球隊，台東縣國中的棒球運動也可說是自新港國中開始。卑南國中棒球隊在1968年成立，陣中成員大部分是當時馳名全國的紅葉少棒隊原班人馬，在校長傅清順先生及教練郭貴財先生的指導之下，便馬上展開密集的訓練。

但在1970年之後，台東縣內中等學校基層棒球的推展，也開始面臨到重重的困境；1973年第二屆全國青少棒賽由華興中學拿下冠軍，陣中包括被挖角至華興的當年台東紅葉球員余宏開，該年的賽事最終是華興中學以1A比0力取屏東美和中學，余宏開還立下了汗馬功勞；1976年-1978年第五屆到第七屆全國青少棒賽事，東區選拔賽只有花蓮榮工處與台東縣的卑南國中在角逐，而成績方面花蓮榮工處是較佔上風的；自此開始，國內的青少棒生態，東部國中青少棒日趨沒落，在1979年的「第八屆全國青少棒錦標賽」時，台東縣包括花蓮整個東區，竟然無法派出隊伍參加選拔賽，同時也是東區首次在全國選拔賽缺席，往後數年，國內青少棒因而逐漸形成北華興、南美和雙雄爭霸的局面[179]。

台東縣內棒運自 1978 年以後，開始很多人感慨地將目前的台東比喻爲「棒球沙漠」。早期卑南國中過去曾大力提倡棒球運動，而造就了不少人才。卑南出身

[178] 台東縣政府。《台東縣史》文教篇。台東縣。台東縣政府。2001 年 5 月。頁 393。
[179] 張敬果等編。《中華民國少年、青少年、青年棒球發展史實》。台北市。九鼎出版社。1983 年。頁 284-383。

的球員曾明德、張拓榮、張文忠、余富誠、王國慶、鄭幸生、陽介仁及王銘雄，都曾先後入選中華青棒隊國手。可是，卑南國中從 1978 年起，因缺經費而停止訓練棒球隊；台東縣其他國民小學的處境也一樣，少棒隊紛紛解散後，惡性循環而造成青少棒隊兵源不足。當年僅有的一支青少棒隊，卻是由寶桑國中來培植。擁有一千三百多位學生的寶桑國中，有感於「紅葉精神」日漸凋零，於 1977 年前籌組球隊，當時的十四名球員並無棒球基礎，平常在東部又缺乏對手競爭，技術尚無突破性的進展[180]。1978 年施日進校長開始任職卑南國中時期，一直到 1983 年，學校棒球隊雖持續的組訓，但是成績表現平平。

因此，台東縣體育發展停滯不前的現象，在上級補助經費不足之下實難以解決。原本實力在全國數一數二的卑南國中青少棒隊，也由於北華興、南美和雙雄的崛起，終究難敵現實的困境而逐漸勢微。

此期間卑南國中棒球隊培育出不少明將，卑南出身的球員曾明德、張拓榮、張文忠、余富誠、王國慶、鄭幸生、陽介仁、藍文成、黃貴裕及王銘雄，都曾先後入選中華青棒隊國手。但是隨著年歲漸增，日後這些職棒好手不得不向現實的環境低頭，自職棒圈退役之後，有些人轉換跑道從事它行，有些人則依舊無法忘情他們的最愛，因此秉持著對棒球的熱愛，選擇回到故鄉台東，繼續爲培育棒球幼苗而努力。

### （二）棒球隊比賽概況

1970年（民國五十九年），卑南國中棒球隊受當時台灣日報社之邀，展開全省巡迴比賽，由傅清順校長領隊，在郭貴財教練指導下，勢如破竹，留下完美的不敗記錄[181]，並獲頒台灣日報社全勝紀念品「旅日最傑出棒球王」王貞治所使用球棒。隔年，在全省國中棒球聯賽，更榮獲聯賽冠軍，爲卑南國中棒球隊打響了知名度。

當年擁有「魔手胡武漢」等七名紅葉勇將的台東紅葉隊，6月份在第二屆全國

[180] 曾清淡。＜談來說去只因缺錢＞。《聯合報》5 版。1979 年 12 月 8 號。
[181] 台東縣立卑南國中發展棒球運動實施計畫。卑南國中體育組提供。

中上棒球錦標賽中，首日登場的大專及國中組五場比賽中，最後一仗由台東紅葉與三重對壘，終場以23比0大敗三重國中隊。當年這支由台東鹿野、卑南、新生及桃源四個國中組成的紅葉隊，初顯身手，即在前五局以懸殊的比數迫使對手臣服。該隊有昔日風靡國內少年棒壇的紅葉國小隊的老將，即胡武漢（現正名江萬行）、胡勇輝（江紅輝）、胡明澄（胡仙洲）、余右任、邱春光、古仁義及徐合源等七名，個個體型高大，能攻善打，速度甚快，球技較往日更爲精進。在首戰對三重中，該隊強力的打擊，令三重防不勝防，紅葉諸將在前五場攻擊中，憑其凌厲打擊，每局得分，至第五局雙方相差十分以上，遂提前結束比賽[182]。

1972 年 3 月於台北市立棒球場舉行的「自強杯青少年棒球挑戰賽」，身材高大的台東紅葉隊，迎戰自強杯青少棒盟主美和隊挑戰。當年中國電視公司還作實況轉播。紅葉隊以台東卑南國中爲班底，再網羅台東縣其他好手助陣，名單爲：投手伍進明、內野手郭昭安、捕手兼外野手張文忠、外野手林孝成、陳健視、李滿成、投手兼外野手江仁義投手兼內野手曾明德，捕手兼內野手余富誠、尤東隆、投手兼外野手方天財、黃漢成、林德章、羅石松。挑戰者台東縣紅葉隊 19 日的比賽以兩支全壘打力克盟主屏東縣美和中學，比數 4 此 3。紅葉的五棒伍進明及三棒方天財分別在四、五局中擊出一支全壘打，以 4 比 0 取得領先優勢，並奠定勝利的基礎。

紅葉投手伍進明及捕手張文忠，表現甚佳，美和在幾次可以得分的緊要關頭，因作戰策略應用錯誤，被紅葉在三壘與本壘間觸殺。就像六局後半，美和雖以四分之差落後，但獲得無人出局佔滿壘的得分良機，攻取三分，只落後一分，大有機會扳平，甚至後來居上，卻兩次在三、本壘間被觸殺美和在此戰中曾先後動用三名球路完全不同的投手，其中以最後派上場的右手鉤投投手高文川，才封鎖住紅葉的攻勢。首先上場右手側投快速變化球的張沐源，及左手側投緩慢變化球的江仲豪，卻因分別被擊出一支全壘打，教練才想到以高文川來制服紅葉隊，但爲時已晚。紅葉隊則以伍進財投了六局，因後力不繼，平白奉送美和一分，接著被追趕至四比三，始換上曾明德。美和敗戰與球運不佳有關，五局後半紅葉三棒方天財的一棒全壘打得三分，美和守將中堅魏景林接高飛球時，往後退如跳起應該可接殺，結果球飛出全壘打線外。另一次爲美和的三棒江仲豪擊出一支中外野高

[182] ＜台東紅葉雄風不減 輕描淡寫大破三重＞。《聯合報》3 版。1970 年 6 月 4 號。

飛球，正好碰到全壘打線上的鐵絲網被彈回來，成爲二壘打，差之分毫，否則美和這一棒可獲得兩分[183]。

同年5月，「全國第一屆青少棒選拔賽」東區預賽，台東縣紅葉隊以4比0擊敗花蓮國風國中隊，奪得了東區青少棒代表權。台東青少棒紅葉隊，以江仁義、劉家齊、張拓榮三人主投，台東紅葉隊在第三局發揮了打擊力，八棒陽來生擊出左外野一壘安打，一棒郭照安和二棒林德章各獲四壞球保送，造成滿壘，三棒張志隆又擊出一支左外野安打，使陽來生和郭照安連奔本壘得到二分；四棒陳健視再擊出一支左外野安打，使林德章和張志隆又添二分，共得四分，奠定勝利基礎[184]。花蓮國風國中隊，在往後幾局屢圖反撲無功，至第六局即提前結束比賽。

緊接著6月3日起在台北市立棒球場舉行「全國第一屆青少棒選拔賽」，共有來自屏東美和、台北華興和台東紅葉、台中金龍等四支強隊參加角逐。紅葉代表隊陣容爲：領隊徐騰標、經理傅清順、教練郭貴財、秘書王瑤琪。隊長郭照安(內野)、隊員張文忠(捕手)、江仁義(投手、外野)、曾明德(投手、外野)、黃瑛成(內野)、陽來生(外野)、劉家齊(投手、內野)、劉文龍(內野)、陳健視(內野)、李滿成(捕手)、張拓榮(投手、內野)、林德章(投手、內野)、林孝成(外野)、張志隆(外野)[185]。首日由美和出戰紅葉，該場比賽美和隊攻守俱佳，投手（劉秋農和張沐源爲主投）陣容更是堅強，令以打擊出名的紅葉無法發揮，而美和隊在這場比賽中以陳昭銘及五棒的林偕文表現最好，二人共擊出三支安打，逼得紅葉隊教練郭貴財先後換了三位投手，但依然難以遏阻美和隊強勁的攻擊火力，終場美和以八比一大勝紅葉[186]。

這項比賽最後由曾紀恩教練所領軍的屏東美和中學與台北的華興中學加賽一場分勝負；華興中學陣中有出身台東豐年國小的好手郭源治與余宏開，曾紀恩在此役中派出堅強的陣容，華興也不甘示弱，並派出郭源治、黃志雄及蘇豐源等三名投手把關，雙方勢均力敵，大戰到七局，打成二比二平手，經延長賽局，華興隊以一支再見四壞球奉送一分飲恨敗北，終場美和以三比二險勝華興，取得全國

[183] ＜自強青少棒挑戰賽 紅葉力取美和＞。《聯合報》5 版。1972 年 3 月 20 號。
[184] ＜東區青少棒賽 紅葉獲代表權＞。《聯合報》6 版。1972 年 5 月 14 號。
[185] ＜全國青少棒賽四代表隊陣容＞。《聯合報》6 版。1972 年 6 月 3 號。
[186] 賴樹明。《台灣棒球曾紀恩》。台北市。知道出版社。1991 年。頁 101。

代表權。其中在這項比賽個人表現優異部份有：教練獎曾紀恩，功勞獎美和投手劉秋農，美技獎華興林建良，打擊獎華興郭源治、紅葉林德章、美和陳昭銘，全壘打獎美和楊清瓏。最後台東紅葉代表隊與台中金龍並列第三名。

1972年我國首度派出青少棒，遠征世界盃青少棒錦標賽，過去這項比賽是沒有遠東區代表隊，該年我國剛好加入關島比賽，根據聯盟規定，參加的隊伍除美國地區，其餘各洲僅能選一支代表隊，因此必須預先舉行一次遠東區青少棒比賽，獲勝的隊伍才有資格參加角逐美國印地安那州蓋瑞城的世界青少棒錦標賽。

表2-5　1972-1973年台東代表隊參加全國青少棒賽名單：

| | | |
|---|---|---|
| 1972 年 | 第一屆（台東紅葉聯隊） | 領隊：徐騰標 經理：傅清順 教練：郭貴財；隊長：郭照安(內野)、隊員張文忠(捕手)、江仁義(投手、外野)、曾明德(投手、外野)、黃瑛成(內野)、陽來生(外野)、劉家齊(投手、內野)、劉文龍(內野)、陳健視(內野)、李滿成(捕手)、張拓榮(投手、內野)、林德章(投手、內野)、林孝成(外野)、張志隆(外野)。 |
| 1973 年 | 第二屆（卑南國中） | 領隊：陳玉財 經理：傅清順 教練：郭貴財；隊長：曾明德、隊員倪國平、潘俊榮、劉文誌、林金來、陳志雄、劉正宗、張拓榮、余富誠、鄭國桂、蔡金福、許庭福、陳富賓、陽介仁。 |

資料來源：張敬果等編。《中華民國少年、青少年、青年棒球發展史實》。台北市。九鼎出版社。1983年。頁142、180。

## （三）傑出校友

此期間卑南國中棒球隊培育出不少明將，卑南出身的球員曾明德、張拓榮、張文忠、余富誠、王國慶、鄭幸生、陽介仁、藍文成、黃貴裕及王銘雄，都曾先後入選中華青棒隊國手。其中鄭幸生與陽介仁自卑南國中畢業之後，進入台中市宜寧中學青棒隊與文化大學棒球隊，當時味全青棒隊及成棒隊即是以這兩所學校爲主體；大學畢業進入空軍虎風棒球隊，之後才加入中華職棒，爲「兄弟飯店棒球隊」創隊成員之一，鄭幸生先後亦曾加入三商虎棒球隊，擔任味全龍棒球隊與台灣職棒大聯盟年代雷公隊的教練；2001 年間曾擔任「國立台東體育實高級中學」

棒球隊教練，後又於 2004 年分別擔任台中市中山國中青少棒隊與桃園縣仁和國中青少棒隊教練[187]。

陽介仁自宜寧中學畢業後保送文化大學，並加入建教合作的味全成棒隊，大學畢業後進入空軍虎風棒球隊，退伍後與林易增等人到日本加入業餘成棒阿部企業隊，於 1991 年（職棒二年）返國後加入味全龍隊，曾對三商虎隊投出台灣職棒史上第一場「無安打、無失分」記錄的比賽。職棒新人球季獲得八勝零敗戰績，被稱爲打虎英雄！自職棒退役之後服務於新生國中，擔任棒球隊教練一職。

王國慶自宜寧中學畢業後選擇進入中國石油棒球隊;中國石油隊於 1950 年間成立，創隊時以苗栗地區好手爲主。也曾接解散 7、8 年再次重組，最好的成績是 1978 年春季聯賽第 3 名。但因制度問題讓球員感覺在中油隊打球較無保障，紛紛離隊另求發展，使中油隊在 1988 年走上解散一途。王國慶與鄭幸生、陽介仁爲 1978 年第十一屆羅德岱堡青棒賽中華青棒代表隊，當年中華青棒隊獲得該屆世界青棒賽冠軍，也是參與「LLB 世界青棒錦標賽」第五度奪冠，完成五連霸[188]。1970 年代王國慶與郭源治幾次同隊代表台東縣參加省運，當時王國慶被教練認爲是陣中比郭源治還要優秀的王牌投手。

藍文成國中畢業之後進入台北縣中華中學青棒隊（榮工[189]）及輔仁大學棒球隊（1981 年～1985 年和榮民工程處建教合作）。於 2001 年時曾任桃園縣至善工商夜間部訓導組長，以「認真、誠實」推動棒球運動，擔任至善工商球隊教練一年，2000 年率隊打入金龍旗入選賽，在藍文成知名度的號召下，也吸引多名國中棒球隊員，慕名報考至善工商體育班。藍文成的父親藍德和曾是日據時代嘉義農校棒球隊好手，叔叔藍德明也是嘉義農校棒球隊員，在耳濡目染下，藍文成從台東縣富岡國小少棒、卑南國中青少棒、中華中學到輔仁大學棒球隊，一直到 1990

---

187 ＜鄭幸生＞。台灣棒球維基館網站。2005 年 12 月 3 日取自 http://twbsball.dils.tku.edu.tw/wiki/index.php/%E9%84%AD%E5%B9%B8%E7%94%9F。

188 ＜1978 年第十一屆世界青棒賽中華代表隊＞。台灣棒球維基館網站。2005 年 12 月 3 日取自 http://twbsball.dils.tku.edu.tw/wiki/index.php/%E7%AC%AC%E5%8D%81%E4%B8%80%E5%B1%86%E7%BE%85%E5%BE%B7%E5%B2%B1%E5%A0%A1%E9%9D%92%E6%A3%92%E8%B3%BD%E4%B8%AD%E8%8F%AF%E9%9D%92%E6%A3%92%E4%BB%A3%E8%A1%A8%E9%9A%8A。

189 1971 年起榮工處處長、棒協理事長嚴孝章，陸續在花蓮成立了榮工四級棒球隊，從少棒到成棒，是台灣少數擁有完整四級棒球隊的隊伍。榮工青棒隊成立於 1977 年，隔年北遷到台北縣之後，以中華中學爲球隊主體，1999 年之後停止建教合作

年踏進甲組合作金庫成棒、三商職棒，最後成爲職棒教練，他長期與棒球爲伍，棒球可說是他的第二生命。藍文成成爲三商職棒體能教練後，曾兩次前往日本參加日本職業棒球近鐵隊和橫濱隊春季訓練，增進專業教練的知識[190]。1999 年，三商職棒宣布解散，2000 年擔任至善工商棒球隊教練，希望以自身的棒球及體育專才，提升隊員的體能與球技，爲加強球員們的體能，屢次下令隊員長跑一萬公尺，並親自率隊，讓球員們恨的牙癢，卻又心服口服的接受魔鬼訓練。之後擔任桃園縣仁和國中青少棒隊及平鎮高中青棒隊總教練。2005 年開始擔任「原住民棒球發展委員會」的理事長一職，繼續爲推展原住民學生棒球運動而努力。

隨著年歲漸增，這些職棒好手不得不向現實的環境低頭，自職棒圈退役之後，有些人轉換跑道從事它行，有些人則依舊無法忘情他們的最愛，因此秉持著對棒球的熱愛，選擇回到故鄉台東，繼續爲培育棒球幼苗而努力。

## 二、鹿野國中

鹿野國中成立之初籌備主任爲當時卑南初中校長傅清順，學校創設於 1968 年（民國 57 年）8 月，校址在鹿野鄉龍田村光榮路二號，占地 4.2 公頃，學區包括龍田、鹿野、永安、嘉豐四國小以及少部份來自鸞山、武陵、永康、初鹿國小山里分部。鹿野鄉因有新武呂溪阻隔，故於設校之初即設瑞源分部，58 學年度瑞源分部獨立爲瑞源國中。

### （一）棒球運動發展背景及概況

學校棒球隊成立於施日進校長任內，施日進1969年9月接任校長之後，即開始積極籌畫棒球隊，當時正值紅葉少棒熱潮引爆，鹿野國中緊接著卑南初中組織棒球隊的腳步，在施日進校長的推展之下，也投入棒球隊的訓練。當年因爲桃源國中無棒球隊的組織，黃縣長希望這批球員直接集中在卑南國中，以利訓練，而卑中傅清順校長也表達歡迎之意，因此他也召集了傅校長、紅葉隊創始人林珠鵬校長，及當年棒委會的熱心體育之人士等，進行協調研商。後來協商結果是，主力

[190] 劉愛生。＜藍文成 一生一世棒球情＞《聯合報》19 版。2001 年 6 月 10 日。

球員大部分集中在卑南國中，有部分的球員，如邱德聖、余佑任、胡明澄、徐合源等人，則在鹿野國中施日進校長的網羅之下至該校加入棒球隊，他們便是鹿野國中棒球隊首屆的球員，邱春光等其他同學則至桃源國中就讀[191]。

施日進於鹿野國中四年任內，敦請學校老師孟源進及學校工友陳達治來訓練棒球隊，期間也有一位不是棒球科班出身的歷史老師葉佐勝，一開始葉老師從完全沒有棒球基礎開始，憑著對棒球的一股熱忱，到後來已經能夠完全掌控訓練的要點，校長對他亦是讚譽有加，後期有地方人士黃忠義的協助訓練，讓棒球隊實力也達到一定的水準[192]。

1968年之後，金龍少棒獲世界冠軍之後，各縣市少棒國小前仆後繼組織棒球隊為了打進世界杯少棒賽，之後南美和北華興的青少棒隊伍日漸茁壯，他們更憑著雄厚的財力與資源，到全省各地來挖角優秀的棒球選手，另一方面縣政府主管單位也沒有經費來支援球隊的組訓，導致台東無法組成聯隊，成績自然每況愈下，慢慢的縣內青少棒運動因而日漸式微，一直到1990年代開始，由於陳建年縣長與陳劍賢局長的大力推動，讓台東縣各級學校再度達到另一個巔峰。

### （二）棒球隊比賽概況

1970 年 9 月，台東縣運會棒球比賽項目，在會外賽中鹿野國中與新生國中的對壘，由於兩隊實力旗鼓相當，均有非常優秀的投手與守備陣容，因此雙方鏖戰至 12 局，鹿野國中才以一分之差氣走新生國中，當年報載縣運的棒球比賽精采萬分，觀眾逾萬人，可見當時縣內棒球運動比賽所造成的熱潮[193]。

1971 年全國青少棒賽，施日進校長帶隊參加，敗給當年曾輸給紅葉少棒的嘉義垂陽少棒班底組成的嘉華中學，他們算是報了當年一劍之仇，最後台東聯隊獲得第三名；棒球隊成立幾年後，施日進校長調往台東縣關山國中，在 1973 年陳新

[191] 施日進校長口述，主題為鹿野國中棒球運動發展的概況。2006 年 6 月 5 日。
[192] 施日進校長口述，主題為鹿野國中棒球運動發展的概況。2006 年 6 月 5 日。
[193] ＜棒球賽精采 觀眾逾萬人＞。《聯合報》5 版。1970 年 9 月 16 號。

樂老師到鹿野國中時，當時台東縣內棒球運動的推展，由於受到北華興、南美和雙雄的崛起的影響，加上外在環境困難及學校組訓意願不高的情況下，鹿野國中棒球隊也因此中斷了，一直到 1985 年陳勝發校長任內，爲了學校能夠不減班，另一方面也是爲了留住鹿野國小這批打球的學生，才又重新組織球隊，於是成立了「鹿野原住民青少棒球隊」，由於學校原住民學生數幾佔全校二分之一，且部份自國小即爲少棒球員，爲免於將國小階段辛苦所磨練之球藝中斷，學校於是開始由陳新樂老師接任棒球隊總教練一職，持續爲棒球運動的推展努力[194]。

1989年所舉行的「中廣杯棒球賽」，鹿野國中報名成棒組的賽事，在成棒組比賽部分奪魁，成棒組前四名爲：(1)鹿野國中，(2)台東農工，(3)卑南國中，(4)弘玉隊[195]。當時的教練是陳新樂，1990年代開始，鹿野國中在高俊和與謝松興校長任內積極組訓棒球隊，學校球隊在及陳教練嚴格的訓練之下，加上縣政府主管單位開始有持續的經費來支援球隊，學校棒球隊開始漸漸的嶄露頭角。

## 三、新生國中

新生國中原來稱「台東縣立第一初級中學」，後改名「台東縣立台東初級中學」，復於西元1968年（民國57年）實施九年義務教育時，再改名爲「台東縣立新生國民中學」。學校籌備創始於民國55年（西元1966年）8月，由當時「卑南初級中學」校長蔡清祥兼任籌備主任，9月招收新生4班，假馬蘭國小教室授課。後承台東縣政府撥款收購現址，營建校舍，即第一棟大樓。民國56年（西元1967年）8月15日，本校始經省教育廳核准成立，並於民國57年（西元1968年）撥款興建第二棟校舍[196]。

### （一）棒球運動發展背景及概況

[194] 台東縣立鹿野國民中學發展原住民特色運動（棒壘球）培訓計畫。2000 年。
[195] 周大友。＜國內棒球季廿二日展開 中正杯青棒賽率先登場＞。《聯合報》。1989 年 3 月 6 號。10 版。
[196] ＜本校簡史＞新生國中畢業紀念冊。新生國中。1969 年 6 月。

1969 年 1 月 29 日豐年國小少棒隊拿下全國賽東部冠軍後，2 月 23 日東部聯隊在全國賽獲得亞軍；隨後郭源治就被選入當時的金龍少棒明星聯隊，參加世界盃奪冠。當年因爲郭源治的優異表現，引起縣內各國中的注意，因此當年他畢業時，新生國中決定捐助郭源治，他也曾經進入新生國中就讀一年級，新生國中校長蔡清祥還特別爲了歡迎郭源治到校就讀，已經準備服裝、書包等文具用品，並發動學生每人樂捐五角. 購買腳踏車給郭源治作爲他的交通工具[197]。後來整批金龍少棒的小球員旋即被甫成立的台北華興中學棒球隊網羅，郭源治才不得不又轉入華興中學就讀。

新生國中棒球隊在紅葉少棒旋風之後，當年又剛好是九年義務國教實施開始，學校還曾聘請豐自吉與盧萬生爲職員，也剛好指導棒球隊，但是一年後豐自吉因花蓮榮工處聘請而離開學校，棒球隊之後又中斷無法持續下去；據泰源國中現任教練王國慶表示，民國62年（1973年）他就讀新生國中時，因學校沒有組織棒球隊；非常喜愛棒球的他，只好在假日與同爲馬蘭部落的大哥哥們一起在縣立體育場練棒球，這支以部落社區爲主的球隊—馬蘭棒球隊，即是嘉農第二批返回故鄉的好手郭光也所創立的，當時陽介仁與他同屆，都是48年次，後來由於新生國中沒有繼續組訓棒球隊，於是兩人遂於國中二年級時轉往卑南國中就讀，繼續他們的棒球之路[198]。

我國三級棒球中的青棒及青少棒，自1970年代初期，便是美和華興南北兩強爭霸的局面，後來榮工隊加入戰局，三強鼎立，維持十餘年國內青棒、青少棒的均勢。由於這三支隊伍吸收國內所有少棒及青少棒好手，實力超強，其他球隊無法與這三強抗衡，使國中及高中組隊的意願大減量間接地也成了國內棒球發展的阻礙[199]。1980年代後期全國棒協發覺國內三級棒運漸有式微的現象，爲了增加國內的少棒隊，除了行政措施配合，也改變以求取世界冠軍爲目的組隊態度，使少棒隊普遍成長。而各地方開始儘量自行發展三級棒球，避免好手外流，1990年代開始，在學生棒球運動聯盟規則、制度的確立之後，情勢才慢慢的有所改觀。

---

197 ＜新生國中決捐助郭源治＞。《更生報》5 版。1969 年 9 月 17 日。
198 泰源國中王國慶教練口述。主題爲其初中時期縣內的棒球發展情形。2006 年 3 月 11 日。
199 周大友。＜我國青少年棒運動 展開新局面＞。《聯合報》30 版。1991 年 4 月 18 日。

## （二）棒球隊比賽概況

1970 年 9 月，第一屆全省國中棒球賽，在台中市省立棒球場及新民商工揭幕，由當年省府主席陳大慶主持典禮並開球。參加這項比賽的隊伍，均爲各縣市國中棒球賽的冠軍隊。比賽分初賽、複賽及落選賽。各縣市代表隊計爲：北縣淡水國中，桃縣振聲國中，竹縣竹東國中，苗栗大倫國中，中縣豐東國中，投縣埔里國中，彰縣田中國中，雲縣虎尾國中，嘉縣南興國中，南縣新化國中，高縣美濃國中，屏縣潮州國中，東縣新生國中，花縣美崙國中，澎縣馬公國中，基市安東國中，中市第一國中，南市明德國中，高市旗津國中。

嘉義縣南興國中棒球隊，在乙組冠軍爭奪戰中，擊出一支全壘打，演出兩個漂亮的雙殺局面，以 2 比 0 擊敗攻守俱佳的台東縣新生國中隊，贏得決賽權。賽後南興國中棒球隊，因爲球員資格問題，經過民德、新生等球隊抗議後，經大會調查屬實，被取消第四名名次，由落選賽的冠軍新生國中升爲第四名[200]。當年新生國中在全國國中棒球賽未獲得冠亞軍，蔡清祥校長表示實非戰之罪，而是因爲南興國中請出槍手代打，擊出致勝的全壘打，使得新生國中無緣冠亞軍賽，飲恨落到第四名；當年新生國中被看好有座二望一的實力；在出發前信心滿滿，賽後雖提出抗議希望重賽，但大會以賽程已經排定無法更改爲由，讓這次的比賽失去公平競爭的意義[201]，也讓新生國中鍛羽而歸。

當年的前四名依次爲台南市民德國中，新竹縣竹東國中，高雄市旗津國中，台東縣新生國中。隔年台南市是由建興國中取代，高市是由壽山國中取代，台東縣是由卑南國中取代。從各隊分組循環的情形與各地棒球水準來看，此間一位棒球界人士推測：甲組的高市壽山，嘉縣蘭潭是爭奪分組冠軍的熱門球隊。乙組則以東縣卑南，花縣國風實力較強。丙組有南市建興、中市東峰、基市南榮三強鼎立，鹿死誰手尚難卜定，丁組將以屏東美和國中、竹縣竹東及南縣南新角逐分組冠軍。竹縣竹東是上屆亞軍隊，但同組的屏縣美和擁有去年與前年的七虎、金龍球員在陣，勢將有一番火拚。

---

200 ＜首屆國中棒賽昨閉幕 南市民德隊榮獲冠軍＞。《聯合報》6 版。1970 年 9 月 25 日。
201 ＜新生國中棒球隊 昨返抵故里＞。《更生報》5 版。1970 年 10 月 2 日。

全省國中棒球賽自1970年開始舉辦。省府教育廳硬性規定各縣市必須派一個代表隊參加，該年參加的球隊十九隊（宜蘭縣缺席），1971年時參賽的隊數也是十九隊（澎湖縣缺席），這說明了全省各地已經從少年棒球推進到青少年的棒球運動，如果省府教育廳再能進而擴大舉辦全省高中棒賽，硬性規定各縣市派隊參加，則我國棒球運動，不到五年的光景，必有鉅大的收獲。剛開始推展一個運動項目，一定會遭遇到許多的困難，但如果能夠一次比一次進步，不僅這項運動很快可以振興起來，而且也會受到普遍的重視。少年棒球運動在紅葉少棒帶起的熱潮之後極力倡導，已打下紮實的根基。若國中棒球繼續不斷的發展下去，深信總有一天也能出人頭地，揚威國際體壇。世界少棒聯盟理事長麥高文，在1971年時正式邀請我國派遣一個青少年棒球隊參加世界大賽，麥高文的熱誠邀請，代表著看重我國國中棒運。當初創辦的時候，連比賽規則都沒有，1971年開始便訂定了國中棒賽規則，證明政府以及棒球界人士，已開始重視國中階段的棒運[202]。

## 四、台灣省立台東農業職業學校（以下簡稱台東農工）

台灣光復之初，台東農工首任校長鄭開宗，爲第一位任職中等學校校長的原住民，鄭校長畢業於台灣總督府農林專門學校農業科，並取得台灣公學校專科正教員資格，1946 年 2 月學校更名爲「台東縣立農業補習學校」，同年 9 月學校改爲三年制的「台東縣立初級農業職業學校」。1947 年陳耕元接農校第二任校長，1948 年改制爲「台灣省立台東農業職業學校」。

### （一）棒球運動發展背景及概況

1981 年至 1994 年傅清順校長任內，除了郭子光曾任台東農工教練一職，學校還曾聘任有早期外野三劍客之一的郭均坤擔任總教練，郭均坤爲 1960 年代後期南英商職所培育出來的優秀棒球選手，學校曾經在中上棒球賽的高中組連續拿下六屆的冠軍[203]，成績斐然：他也是 1973 年「第十屆亞洲棒球錦標賽」國家代表隊的中華隊外野手，特別的是當年在 5 月 7 日在對澳洲隊之戰擊出再見場內全壘打，

[202] ＜國中棒賽場外談兵＞。《聯合報》8 版。1971 年 9 月 9 日。
[203] 曾文誠、孟峻瑋。《台灣棒球王》。台北市。我識出版。2004 年。頁 120。

獲得「跑者全壘打」特別獎。這支全壘打爲亞洲棒球錦標賽史上第一支「跑」出來的全壘打。他曾是空軍虎風隊的成員，日後也曾進入合庫棒球隊。因爲他是台南人的緣故，郭均坤教練在台東農工擔任總教練幾年之後，即離開台東返鄉服務了。

1986 年時，教育部爲輔導重點發展單項運動學校加強培訓選手，於該年暑假辦理集訓，提供教練新知及選手相互切磋機會，以提升運動水準。教育部經協調有關單位決定，這項集訓在大專院校以棒球、桌球、田徑三項爲重點，有十八所大專非體育科系學校兩百五十名學生參加；國民中小學以棒球、桌球兩項爲重點，有六十一所學校，七百五十人參加。這項活動大專院校部分由教育部及救國團主辦，國民中小學部分由教育部及省市教育廳局主辦，分別由師大、北體、健行工專、美和中學、台東農工、台北縣體育場、台北市麗山國中等單位負責有關集訓工作，並請全國田徑、棒球、桌球協會支援。爲增進教練新知，提高訓練效果，並將委託師大及台北體專，以國中小爲對象舉辦隨隊教練講習[204]。

1987年時，台東農工的教練爲郭子光，他是有「馬蘭部落的棒運推手」之稱的郭光也的大兒子，在台東農工擔任教練一職，二兒子郭子雄也正好在卑南國中擔任體衛組長，兼棒球隊的教練，可說是一家都是棒球人。郭光也的祖父爲「郭拉斯.馬漢罕[205]」，馬蘭阿美族人稱他爲「阿美族之父」，許多阿美族的後代子孫爲了感念他的英勇事蹟，在1987年時，特別以「馬漢罕」爲名，舉辦台東縣第一屆「馬漢罕盃棒球錦標賽[206]」。

## （二）棒球隊比賽實況

1984年12月30日，台東縣第一屆「耕元盃棒球錦標賽」揭幕，當年是爲了紀念已故前台東農工校長陳耕元先生八十冥誕而舉辦的棒球賽，該項賽事也是由台東農工歷屆校友來籌辦的，開幕典禮是由農工校友，當時任土地銀行副理鄭智中來介紹陳校長生前推展台東棒球運動不遺餘力的事蹟，當年有國大代表鄭烈、省

[204] ＜發展單項運動學校 教部輔導辦理集訓＞。《聯合報》7 版。1986 年 5 月 25 號。
[205] 又名爲「郭拉斯.馬亨亨」。爲紀念這位阿美族英雄，台東有一條連接台東新站與市區的外環道路被命名爲「馬亨亨大道」。
[206] ＜首屆「馬漢罕盃」棒球賽昨揭幕＞。《更生日報》6 版。1987 年 8 月 15 日。

議員高崇熙、衛生局長田明輝、縣警局保安隊長鍾永慧、卑南族長老陸森寶等人到場觀禮，當年陳校長的兒子時任台東縣議員的陳建年，非常感謝這些台東農工歷屆校友出錢出力籌辦該項比賽，當年全體裁判及工作人員全都是義務職，他也希望「耕元盃棒球錦標賽」能夠年年來舉辦。

1987年時，爲了紀念「阿美族之父」的英勇事蹟，特別以「馬漢罕」爲名，舉辦台東縣第一屆「馬漢罕盃棒球錦標賽」，當時共計有12支隊伍參加，盛況空前，其中還包含了當年紅葉少棒的第一代球員邱春光、邱德聖、胡銀益、邱政財等人，金龍少棒國手余宏開還組成海青隊參加比賽；當年參賽的隊伍有民生羊乳隊、知本國中校友隊、建和社區隊、卑南國中隊、海青隊、台東縣肉品隊、建農隊、台東農工隊、聯友理髮廳隊、建成企業隊、史奴比隊、自來水第十區隊。

## 五、球員跳槽與挖角風波

爲遏止西部學校的挖角歪風，1989 年 10 月，實施 20 年的我國少棒競賽及分區制度決定廢除，當時召開的全國小學棒球聯賽實施計畫協調會，通過自 1990 年起改爲聯賽與選拔賽並行制，並縮小分區範圍。這項由教育部推動的聯賽實施計畫，決定由教育部協調各縣市教育局及學校組成小學棒球聯盟，並在每年寒假結束後舉行聯賽，各區域聯盟冠軍隊取得參加全國少棒選拔賽資格。聯賽制度實施後，爲不違反世界少棒聯盟規定，組隊學校即是一個地方少棒聯盟，每校組二至三隊，以增加運動人口，儲備人才；區域聯盟以各縣市爲單位，區域聯盟內球隊在聯賽中互相比賽二至三場，積分最高者爲冠軍隊。在聯賽制度下，聯賽即成爲現行的區域聯盟選拔賽，聯賽經費由教育部及各縣市教育局籌措。

計畫中規定各校球員轉學兩年後才能代表學校出賽，較棒協在 1989 年 5 月 15 日完成戶籍遷移的規定爲嚴。爲避免在執行上的困難及問題，教育部也召集各

縣市教育局人員舉行說明會，待協調、溝通後，再召集各縣市學校校長舉行說明會，期使少棒聯賽能順利推動[207]。

當時台東縣內國小畢業生中，曾經有許多棒球好手集體出走的情形，這大部分是選手家長受到外縣市學校提出的誘因所影響，台東縣政府方面知道事態嚴重，因爲這勢必對台東縣青少棒的推展有重大且深遠的影響，因此當時縣政府教育局長杜俊英及體健課長陳劍賢，爲了挽留這些少棒選手繼續爲台東縣效命，也多次親自出馬向這些選手、家長們動之以情，希望他們能審慎的考慮。但是由於當初聯賽的規定還不夠嚴謹，因而導致這股挖角的歪風並沒有確實停止，因爲轉學兩年後學生即能代表學校出賽，這表示聯賽競賽規程還是出現些許的瑕疵；有鑑於此，學生棒球聯盟於 1992 年經「中小學棒球聯賽籌備委員會」開會重新規定，凡跳槽學生禁止參加國中聯賽三年，消息一經公佈之後，許多跳槽外縣市的小球員，唯恐喪失參賽機會，致影響其打棒球的前途，所以紛紛表示願意回鄉之意，自此之後遏阻球員被挖角的歪風才完全的收到成效[208]。

[207] 蕭美君。＜少棒改採聯賽與選拔賽並行制＞。《聯合報》16 版。1989 年 10 月 18 號。
[208] 陳寶容。＜跳槽棒球員禁賽三年 果然收效＞。《中國時報》1992 年 10 月 6 日。14 版。

# 第四節　小 結

## 一、台東縣各級學校棒球發展背景概況

1970年代初期，縣內棒球運動的推展，大都是由棒球委員會來主導，1970年當時台東縣棒球委員會主任委員是合作金庫的經理江木火，總幹事爲卑南國中校長傅清順，棒球委員會也舉辦了多次的教練及裁判的講習，大多是由傅清順校長親自來授課，縣內棒球運動，若不是棒球委員會的委員，熱心且積極的來推展，台東縣的棒球運動可能無法如此熱絡；1970、71年的棒委會委員除了主任委員江木火，總幹事傅清順，常務委員蔣聖愛、王俊懋、宋財源、蔡清祥、林珠鵬、王諒成、黃禮、溫勝騰、蔡聰明、林肇基、張榮基等，1971年時委員有陳哲華等十多人，還擬曾選聘爲四十五人，藉以強大棒球委員會的陣容。

1987年教育部體育司及全國棒球協會，確立學生棒球動主導應在教育部的原則下，決定將青棒、青少棒及小棒三級棒球連動，納入教育行政體系，由教育主管機關負責督導，全國棒協配合技術支援，積極規劃發展方向，做好棒運植根的工作[209]。積極昌議此事的全國棒協輔導組長林敏政，當年在評鑑會報告時指出，少棒運動從1969年、1970年的兩百多隊，銳減到1980年代包含指定重點發展學校在內，只剩下32隊，而其中只有12隊訓練比較嚴格，這種情形就是棒運推展的警訊。在三級棒球隊減少後，自然形成好手集中到美和華興、榮工等隊的重點發展現象，這種重點發展與教育部有計劃的重點發展出發點不同，使得棒運推廣越走越狹小。

## 二、台東縣國小棒球運動之發展情形

台東縣國小棒球運動在 1968 年 8 月紅葉對日本一戰成名之後，全縣各級學校大受激勵，由小學一直到國、高中，各校紛紛積極投入棒球隊的培訓，台東縣體育會棒球委會亦於 1968 年 9 月 27 日正式成立，並經互選而選出江木火爲主任委員，聘傅清順爲總幹事，會中討論今後將加強棒球體育及主辦各項比賽，並輔導

[209] 劉復基。＜重現三級棒運 找到方向了＞。《中華棒球》。第 15 期。1987 年 4 月。頁 13。

紅葉棒球隊，同時也要訓練出更多的紅葉棒球隊。另一方面，由於中華民國金龍少棒隊在 1969 年獲得世界少棒錦標賽冠軍，雖然威廉波特的少棒賽只是屬於小朋友遊戲性質的棒球賽，卻是我國推展少棒運動以來的首次「世界冠軍」，金龍少棒隊的勝利使台灣棒壇受到極大鼓舞，更開啓了台灣棒運走向世界舞台的先河！

1970 年時，台東縣內的國小棒球運動，一度呈現百家爭鳴的景象，時常組成聯隊對外參加比賽，縣內國小少棒運動多是由縣內熱心棒運的幾位校長在持續推動著，例如紅葉少棒之父林珠鵬校長，幾乎每到一所學校就會組織棒球隊，也因爲學校校長的熱心推動，雖然在地方政府財源拮据及各項資源缺乏之下，依然能夠憑著一股熱忱，辛勤的耕耘棒球這塊園地。

## 三、台東中等學校棒球運動之發展情形

在青少棒與青棒方面，雖然在1970、1980年代世界少棒聯盟舉辦的青少棒、青棒賽中時常奪得冠軍，但是國外的球隊業漸漸強大，從比賽中看出，對手越來越難對付，而在國內青少棒、青棒的發展卻出現了不均衡的狀態，由國內選拔賽看出，幾乎年年都是由屏東美和中學與台北華興中學獨霸，會發生這種現象主要在於球員對於就讀明星學校才能有機會奪得「世界冠軍」的一窩蜂現象，西部學校頻頻至台東挖角優秀棒球運動選手，導致其他學校招收不到實力較強的學生，而在選拔賽上當然就容易輸球，而再加上政府相關單位對於這種明星及球員集中的現象並未加以制止，使得青少棒、青棒發展產生不均衡現象。

台東縣中等學校的棒球運動在這段期間，肇始於台東縣最早成立的初中--成功鎮的「新港初中」，當時自嘉農畢業的好手楊吉川，受首任校長傅清順之邀，到學校訓練棒球隊，傅清順於校長任內即積極組訓棒球隊，新港初中在1965年開始參賽，1966年的「第17屆台灣省中等學校棒球比賽」，就打入冠軍賽獲的亞軍的殊榮，接著第18屆獲第三名與最佳精神獎，1968年第19屆再次獲得亞軍。自此開始陸續才接著有卑南初中、鹿野國中及新生國中棒球隊的相繼成立；而「新港初中」傅清順校長後來調往卑南初中與台東農校校長任內，也組織棒球隊大力推展棒運，讓棒球的種子能夠繼續的散播出去。

1987年時，全國有11支甲組成棒隊，但是正規的青棒隊只有華興、美和和榮工三隊而已，青少棒除了上述三隊之外，勉強能與三隊實力並列的只有東峰青少隊。而青棒、青少棒如此之少，最重要的原因是少棒隊伍太少了。而此時期台東縣各級學校的棒球運動得以持續下去，探究其主要因素包括：

1. 台東縣政府的支持 。
2. 地方熱心棒運人士以及各級學校校長的支持。
3. 棒球教練及家長們不求回報的全心投入。

但是，其中有部分學校棒球隊的組訓也因爲上列因素缺乏而中斷了。雖然當時台灣成棒戰績如此輝煌，但此時期台東縣的學生棒球與西部學校一樣面臨球隊減少的情形。

NTTU Library

# 第三章 台東縣各級學校棒球運動之發展情形（1990-2005）

本章共四節，第一節是敘述1990年至2005年期間台東縣各級學校棒球運動之發展背景，第二節乃是敘述此期間台東縣國民小學棒球運動之發展情形，第三節是呈現中等學校棒球運動之發展情形；第四節爲本章結語。

## 第一節 各級學校棒球運動之發展背景（1990-2005）

### 一、中小學棒球運動聯賽規則確立奠定各級學校棒運基石

自從教育部於1990年的78學年籌辦國小棒球聯賽以來（83學年度也陸續開辦國中棒球聯賽），一開始即有240隊參賽，且在政府的全力支持，學校師長及社會人士的熱心參與下，更於81、82及83等三個學年度達到800多隊的高峰；但網吼數年，隨著整體大環境不佳及補助款經費日益縮編，各級學校組訓棒球隊數目便開始逐年遞減，到了90學年度時報名隊數僅剩286隊[210]。

爲使推展國小、國中、高中三級學生棒球運動政策之宗旨、精神一致，持續發展，教育部從83學年度開始，成立「中小學棒球運動聯賽指導委員會」，負責聯賽之規劃與指導，並責成「中華少棒聯盟」成立任務編組型態「中小學棒球運動聯賽籌備委員會」，執行我國學校三級棒球運動聯賽相關工作事宜，以期三級學生棒球聯賽之承辦單位之組織精簡、事權統一、經費節省、考核完整，並達學生棒運發展銜續，事半功倍之效。迄今，教育部推展學生棒運政策已經有顯著的成效[211]。

---

[210] 古仁星。＜台東縣國小棒球運動發展現況之研究＞。國立臺東大學教育研究所。未出版。

[211] ＜沿革＞《中華民國學生棒球運動聯盟網站》。2005 年 7 月 31 日，取自 http://www.baseball.org.tw/ver2000/wwwbaseball/2001/index.htm。

2003年3月中旬，由「教育部中小學棒球聯賽籌備委員會」（或簡稱中小學棒球聯賽籌委會）工作同仁，以及各縣市聯賽之工作小組、教練、裁判等熱心棒球人士，共同擔任學生棒球聯盟發起人，響應發起籌組聯盟，發起人遍布全省二十一縣市各地。並以中小學棒球聯賽籌委會廖主任委員敏雄名義，代表發起人正式行文內政部，申請籌設。12月31日，2003年度學生棒球聯賽計畫執行結束，「中小學棒球聯賽籌委會」長達十年餘任務終於功成身退，改由「中華民國學生棒球運動聯盟」CHINESE TAIPEI STUDENT BASEBALL FEDERATION （簡稱爲學生棒聯C.T.S.B.F.）接棒，2004年1月1日起，開始接任我國學生棒球運動推展之工作。各縣市則設有聯賽工作小組，台東縣之工作小組與執掌如下表：

表3-1 台東縣聯賽工作小組執掌（2005年）

| 職稱 | 姓名 | 服務單位 | 住址 | 聯絡電話 |
|---|---|---|---|---|
| 執 行 長 | 方正維 | 泰源國小 | 台東縣東河鄉泰源村297號 | (O)089-891011<br>(H)0958721130 |
| 競賽組長 | 謝光明 | 新生國中 | 台東市新生路641巷64號 | (O)089-229121<br>(H)0932574105 |
| 裁判組長 | 廖偉志 | 新港國中 | 台東縣成功鎮中正路1號 | (O)089-851034<br>(H)0925673303 |

資料來源：中華民國學生棒球運動聯盟網站。2006年3月9日取自 http://www.baseball.org.tw/ver2000/wwwbaseball/2001/news.htm

此外，台東縣於 1995 年首度登上全國硬式青少棒賽王座，打破過去冠軍杯全由西部明星球隊獨占局面。國中聯賽邁入第四年時，「不得跨縣市混合組隊」規定，一掃往日惡性挖角歪風，國內青少棒生態呈現質量俱增、群雄並起的蓬勃景象。國中聯賽制度銜接國小聯賽後施行，少棒選手自國小畢業後，須留在戶籍地就讀國中的規定，使棒運推展更趨普及，其中受惠最大的，首推人才濟濟的東部地區。少棒聯盟國中聯賽籌委會執行祕書吳宏益亦表示，從前少棒好手畢業後，絕大部分都被華興、榮工、美和等傳統球隊壟斷，現在這種局面已不復見。北部的大理國中，中部的中山、向上國中，南部的建新、大成、鶴聲國中，東部的卑南、新生、鹿野、泰源、新港國中，紛紛嶄露頭角，形成「百家爭鳴」熱鬧景象。

1990 年開始，台灣職棒的蓬勃發展已形成誘因，打棒球也能「出狀元」，使東部地區的許多學生家長產生「如果我們家也出一位張泰山多好」的憧憬。因此台灣西部學生人數雖眾，但因爲受到升學壓力影響，近年來運動人口密度與家長支持意願，反而不及東部。聯賽巔峰時期全國少棒隊數已達八百多支，其中台東縣即有六十隊左右，約占百分之七，且有十數支的青少棒隊，國中聯賽爲地方「留住人才」，將使國內棒運加速「東進」。「東部獨霸」的全新局面亦在此一時期留下輝煌的歷史[212]。

國中棒球聯賽「不得跨縣市混合組隊」規定實施之後，台東一掃往日惡性挖角歪風，1995年至1999年間縣內各級學校比賽成績更創空前之紀錄：包括卑南國小少棒隊榮獲野馬聯盟世界少棒錦標賽（1995 BRONCO LEAGUE WORLD SERIES Monterey, California）冠軍，卑南國中青少棒隊榮獲小馬聯盟世界青少棒錦標賽（1999 PONY LEAGUE WORLD SERIES Washington, Pennsylvania）冠軍。台東縣內國中小棒球動發展也就在這一時期大放光芒。

## 二、地方政府對棒球運動的重讓基層棒運達到巔峰

「2001年世界盃成棒錦標賽」在台灣舉行之時，陳水扁總統對民眾以宣示的口吻宣稱，「2001年是台灣的棒球年」、「棒球可說是台灣的國球」，說明棒球似乎受到政府相對的重視，且發展到可以稱之爲「國球」的境地，在學生棒球聯賽制度日趨完備之下，台東縣各級學校之棒球運動推展亦在此時達到顛峰。另一個原因乃是因爲地方政府的支持，在台東縣第12、13任（1994-2001年）縣長陳建年任內，大力的推展棒球運動，亦是讓縣內的棒球運動風氣達到最高點的重要因素。台東縣在1990至2000年這段期間，縣內少棒、青少棒之隊數高居全國之冠，至80學年度時，全國24個縣市聯盟中，台東加盟的學校爲全國最多學校參與的聯盟，參加的學校達到硬式70隊、軟式66隊，總計136隊之多。

但是到了2000年之後因爲國內政治經濟狀況的因素，以及教育主管機關的補助相對減少，導致國小棒球隊的隊伍數量急劇的萎縮，到了92學年度，台東縣參

[212] 李國彥。＜棒球夢 希望在東部＞。《聯合報》24 版。1995 年 6 月 4 日。

加的學校只有硬式7隊、軟式23隊，總計只剩下30隊[213]。

由於台東縣民酷愛棒球運動，更爲國家造就不少棒球人才，民國57年紅葉國小棒球隊打贏日本世界冠軍隊之後所帶動的棒球熱潮一直延續至今；台東縣棒球隊數多，但棒球場除縣立棒球場、卑南國小、省立台東農工等三座不符合國際標準的棒球場外，各校皆無標準棒球訓練場地，不但對縣內棒球運動之推展不利，也間接影響我國棒球運動之發展。因爲長期以來，台東縣政府的財政非常拮据，對於體育運動設施、棒球場地等建設又少，再加上政府相關單位對於棒球運動政策之推廣並沒有特別的重視，也因此早期台東縣境內在此期間尚無一座設備完善、可供國際性比賽及培訓選手之棒球場地。

當時的台東縣縣長陳建年[214]有鑑於此，於是積極的向中央請命，希望能在縣內興建一座棒球村，除可培訓優秀選手之外，亦可承辦世界性的棒球比賽，拓展我國體育發展空間。並且配合本縣觀光事業，將使本縣成爲棒球發展的重地。最後終於獲得中央的補助，並在1999年5月舉行「台東縣棒球村」的動土典禮，會中亦邀請當時體育委員會主任委員趙麗雲等上級長官蒞臨指導[215]。

台東縣立棒球村的成立過程，乃是陳建年縣長於 1994 年指示教育局著手規劃，2000 年動工，原定 2001 年完工，不過一波三折，第二棒球場在 2001 年完工，第一棒球場直到 2005 年底才接近完工。由於興建期間風波不斷，包括第一棒球場原是卑南大圳水路用地需辦理都市計畫用地變更，但是在陳縣長卸任前棒球村尚未取得建築執照及使用執照，已先辦理落成啓用及中日少棒邀請賽。陳縣長本身也是原住民（卑南族），因此在原住民學生體育教育方面，更是特別的注重，尤其縣內棒球運動更是推展的重點項目，這也使得這段期間台東縣內棒球運動的推行更加活耀[216]。

---

[213] 筆者整理自 78-93 學年度國小棒球運動聯賽參賽隊數統計表。中華民國學生棒球運動聯盟。
[214] 陳建年縣長爲嘉農第一代棒球好手陳耕元之二公子。
[215] ＜棒球村簡介＞。台東棒球村興建工程動土典禮 祭儀大典程序表。台東縣政府。1999 年 5 月。
[216] ＜棒球村收尾 教育局限年底前＞《聯合報》B2 版。2004 年 8 月 31 日。

# 第二節　國小棒球運動之發展情形（1990-2005）

教育部於1990年開辦國小棒球聯賽以來，台東縣有多所學校繼續組織棒球隊並參與國小棒球聯賽。依據教育部所示，聯賽所秉持的宗旨即爲提昇國小棒球技術水準，加強推展國小棒球運動，普及棒球運動人口[217]。東部少棒運動的熱潮，在1990年（民國79年）更吹向離島的蘭嶼地區，並得到了異常熱烈的回響，繼蘭嶼、東清、朗島三國小成立少棒隊後，椰油國小的學生家長們，對棒球亦產生了濃厚興趣，他們不但購置球具，也訂做隊服，並開始集訓，成立了蘭嶼有史以來第一支業餘成棒隊。台東縣的蘭嶼鄉是人口最少的一個鄉鎮，島上僅有4所國小竟然都成立了棒球隊，可見當年台東縣棒球運動的風行[218]。

至80學年度時，全國24個縣市聯盟中，台東加盟的學校爲全國最多學校參與的聯盟，參加的學校達到硬式70隊、軟式66隊，總計136隊之多。直至近年因爲國內政治經濟狀況的因素，教育主管機關的補助相對減少，導致國小棒球隊的隊伍數量急劇的萎縮。雖然如此，台東縣內如紅葉等傳統棒球名校，此時期依然持續組織棒球隊，雖然學校人數只剩下三、四十位學生，而且近年來學校的重點發展運動項目已經轉向桌球發展，在許多大小賽事中也有優異的成績表現，但是學校爲了紅葉不滅的精神，棒球隊至今依然持續的存在[219]。

以下分別敘述六所持續組隊的學校，且比較具代表性的球隊，分別是台東縣紅葉國小、鹿野國小、南王國小、卑南國小、豐年國小、新生國小、泰源國小等校，在這段時期棒球運動發展的情形：

---

[217] 《國小棒球運動聯賽-八十三年手冊》。台北市。教育部體育司。1994 年 6 月。頁 1。

[218] 張致和。＜東縣少棒運動 獲得迴響椰油國小家長組成業餘成棒隊＞。《中國時報》14 版。1991 年 1 月 19 日。

[219] 筆者整理自 78-93 學年度國小棒球運動聯賽參賽隊數統計表。中華民國學生棒球運動聯盟。

# 一、 紅葉國小

## （一）棒球運動發展背景及概況

曾經帶動國內棒球熱潮，被譽爲棒球運動發祥地的紅葉國小，如今改由桌球取代棒球，小選手們依然憑著克難與苦練的紅葉精神，闖出一片天；現在的紅葉國小近十年來學校總人數劇減，都只有四、五十人左右，而且桌球成績優於棒球，桌球隊自 1994 年成立以來，在學校職員兼教練的宋德麟指導之下，從 1997 年度左右開始嶄露頭角，近年來一直有不錯的成績，2004 年還拿下縣運會國小男女生組的雙料冠軍，甚至打進全國前幾名[220]。

2000 年接任校長的余賢德表示，過去風光一時的少棒隊，所需要的訓練場地大，且要十幾個學生才打的起來，不要說成軍不易，有時連湊個數都有困難，因此在張懷魏校長任內，學校剛好來了一位桌球專長的宋德麟幹事，便開始推展桌球，棒球運動就漸漸走下坡了；學校桌球隊組訓及比賽經費來源還是非常困難，這幾乎是縣內各校隊所面臨的問題；在透過媒體的報導之下，才獲得各方的捐款，當初是有許多球具與捐款等，校長余賢德便指示，凡縣內偏遠地區有需要的小學通通贈送給他們，算是資源共享，當時連花蓮的紅葉國小也收到了大筆的贊助資源，可見媒體傳播的影響力之大[221]。

如今紅葉國小爲延續紅葉少棒精神，仍然組成紅葉少棒隊參賽縣內的聯賽，雖然成績不突出，但棒球隊是紅葉國小的傳統精神，再加上紅葉國小少棒隊等於是台灣人民對於棒球精神的寄託，學校一定不會讓它中斷。紅葉少棒自1960年代掀起國內棒球運動熱潮以來，至今依然常有記者、各棒球團體甚至日本等海外團體蒞臨，他們都是帶著追尋早期台灣棒球精神的心情來造訪紅葉國小，並參觀紅葉少棒紀念館，藉以緬懷並了解早期台灣少棒運動發展的軌跡。

[220] 廖洪勝。＜紅葉轉型桌球 打出一片天＞。《聯合報》B2 版。2004 年 9 月 23 日。
[221] 紅葉國小宋德麟教練口述。主題爲近年紅葉國小桌球隊棒球隊現況。2006 年 9 月 29 日 。

## 二、鹿野國小

### （一）棒球運動發展背景及概況

鹿野國小少棒在1986年林珠鵬校長接任之後，延續鄭進興校長推展棒球運動的熱忱，更積極的位台東縣培育優秀的棒球選手，而且此傳統也一直延續到1992年梁珠彬接任校長，在梁珠彬校長任期內棒球隊的發展開始出現私人企業的贊助行爲，它是由一位熱心台東棒球運動的洪百基先生所發起，洪先生也是「傳福盃棒球賽」的創辦人。此時期鹿野國小棒球隊的組訓，除了校長的支持，加上洪先生等企業人士的贊助之下才能夠持續的組訓。

棒球隊經費、教練津貼，當時郭德林、趙立教練時，都是由一位熱心台東棒球運動的洪百基，洪伯伯來贊助，他真的是非常熱心，長期支持我們鹿野國小少棒，每當我們經費不足時，他就會適時的伸出援手，匯個幾萬元的；他會贊助我們主要是當時余宏開教練當時在我們學校教球，當時他出車禍死亡的新聞上報，他聽到這消息，便主動連絡到學校，表示願意協助學校球隊的組訓，當時的校長是吳清得校長，他也是非常支持棒球隊[222]。

1994年梁珠彬校長任內，當年紅葉少棒國手余宏開，由於長年在台東縣的東成技能訓練所當管理員，該年他也順利向縣政府請調到鹿野國小擔任幹事一職，棒球隊的訓練於是交到他的手上；余宏開是在1984年間回台東由縣政府安排協助其就業時，輔導其報考監所管理員的工作，平日他雖然也協助縣內幾所發展棒球運動學校指導球隊，貢獻所長，但是總受限於監所工作責任重大，無法全心投入棒球訓練工作上，而熱愛棒球運動的他總希望爲台東的棒運貢獻一點心力，在多年後終於等到機會請調到縣內的鹿野國小擔任幹事[223]。

傳福盃棒球賽的創辦人洪百基先生（台東縣棒球界及球員暱稱洪伯伯或洪董），自1995年獲知鹿野國小少棒教練余宏開不幸喪生後，爲延續該校優良傳統，主動自台北開車到台東，他找到紅葉少棒創始人林珠鵬校長，當時林校長已調往

[222] 鹿野國小總務主任林玫伶口述。2006 年 9 月 29 日。
[223] 林崑成。＜余宏開盼發揮棒球專長＞。《聯合報》14 版。。1994 年 9 月 27 日。

太平國小服務，洪先生向校長表達願意資助之意，於是透過校長居中聯繫，自此展開長期對台東基層棒球運動贊助與關懷之旅，且於1997年開始辦理「傳福盃棒球賽」，至2005年已邁入第九年，均以一份關懷台東孩童爲出發，不求回饋與名利，不想將自己的名字刊登於媒體上，默默付出，期望能爲台東縣的基層棒球隊出一點心力，並提供在棒球方面有天份、有潛力的孩童一個優質訓練環境及發展舞台。

往後數年，無論台東縣辦理各項基層棒球比賽，或台東縣球隊至外縣市參加比賽，洪先生均風塵僕僕、不辭辛苦從台北開車至全國各地爲台東縣球隊加油、打氣，洪先生的義舉已經成爲近年來台東縣基層棒球的精神象徵，2003年時由棒球界人士及縣府計畫室共同推薦，並經台東縣政府縣務會議審議通過致贈「台東縣榮譽縣民」殊榮[224]。

鹿野國小棒球隊的經費來源，近年有「行政院原住民族委員會」的發展原住民運動文化特色的專案補助，只要提出計畫申請，每年有約18萬的補助。另外是由學校擬定棒球隊的訓練計畫，再請縣教育局轉呈教育部申請活動經費。而教練津貼的部分，在2000年時縣政府有一個體育資源教師的專案，有這筆經費就可以支付教練津貼，之後也有一個政府的擴大就業方案，像是趙立、吳仁誠教練他們的津貼就由該項目來支付，吳仁誠教練任教期間，學校是向縣政府申請擴大就業方案的職務來給付給他薪水，兩年後，又有用到縣府資源教師的經費大約二萬三千元左右，所以有大約一萬五到二萬三的教練津貼，算是不錯的待遇了，因此這段期間學校還能正常支付聘請教練的薪資[225]。

吳仁誠教練擴大就業方案兩年後，又有用到縣府資源教師的經費部分，資源教師的經費就比較多一點，大約二萬三千元左右，所以有大約一萬五到二萬三的教練津貼。其實也是要靠校長他去籌措經費，若是校長很積極去找經費，那棒球隊的

[224] ＜第八屆傳福盃軟式少棒賽二十六日起在台東縣立棒球場等二地舉行 歡迎民眾踴躍前觀戰＞。縣政新聞瀏覽。2006 年 9 月 10 日取自 http://www.taitung.gov.tw/chinese/news/t_newview.php?n_id=2992。

[225] 鹿野國小總務主任林玫伶口述。主題爲學校棒球運動組訓經費來源。2006 年 9 月 29 日。

組訓就得以順利進行[226]。

2003年3月，聯合報系民生報與桃園縣大江國際購物中心，在該年農曆年前合辦一項貧童午餐義賣活動，共募得卅六萬零五百元，合辦單位決定把此善款透過財團法人民生報社會福利慈善事業公益基金會，捐給台東縣鹿野、豐年、新生、南王、卑南、忠孝等六所原住民地區國小少棒隊午餐費。捐贈儀式在台東縣議會舉行，由兼任基金會執行長石敏，把善款捐給鹿野鄉國小校長邱明忠代轉。這筆善款也平均分給六校，這六所學校六十名學生，每人可獲每年六千元的午餐費贊助[227]。

另外在2005年12月，台灣克萊斯勒汽車公司邀請旅美棒球明星王建民義賣簽名球衣的活動中，獲得民眾以新台幣 18800 元得標，加上台灣克萊斯勒汽車加碼 10 萬元，總計捐給台東鹿野國小 11 萬 8800 元，作爲少棒隊發展基金[228]。台灣克萊斯勒汽車協理駱衡陽說，東部偏遠地區小學資源有限，發展棒球運動需要經費，其中鹿野國小全校只有六個班級，學生總數不過 145 人，原住民小朋友更占 60 多人，非常需要外界捐款。當時校長邱明忠亦表示，支持一個少棒隊需要不少錢，校方經費相當侷限，估計每年約要40 萬到50萬元才能經營少棒隊。能得到來自民眾及企業的捐款，球隊發展較無後顧之憂。少棒隊教練潘偉雄也表示，在學校經費有限的情況下，教練們週休假日都是義務幫少棒隊練球，甚至常自掏腰包請學生吃飯，有了這筆經費，可以增加小球員們的營養金、交通費及訓練費。

台灣克萊斯勒汽車協理駱衡陽指出，基於企業形象考量，台灣克萊斯勒汽車未來可能持續贊助棒球運動，將捐款視爲常態預算；跟王建民的合作關係因爲符合推廣棒球的初衷，也可望因車展奠下的基礎，成爲長期公益活動合作夥伴。

### （二）棒球隊比賽概況

此期間鹿野國小少棒曾奪得 88 學年度台東縣棒球聯賽軟式組冠軍，1998年

[226] 鹿野國小總務主任林玫伶口述。主題爲學校棒球運動組訓經費來源。2006 年 9 月 29 日。
[227] 周全剛。＜民生報捐六國小棒球隊午餐費＞。《聯合報》18 版。。2003 年 3 月 6 日。
[228] 黃名璽。＜鹿野國小獲捐款 球員：盼和王建民一樣優秀＞。《大紀元時報》。2006 年 1 月 1 日。

獲得「傳福杯少棒錦標賽」的冠軍，1999年則是得到亞軍；1999年在台東舉行的第六屆「關懷杯少棒錦標賽」，鹿野國小先馳得點，但是同爲台東縣新生國小靠打擊群精確的選球，被後來居上以十一比三提前在第五局淘汰，未能晉級四強；新生與鹿野之戰，同樣具有整齊體型的兩隊，預賽時都以絕對優勢擊敗對手，均被視爲關懷杯奪魁的熱門球隊，但因決賽抽籤的關係，兩隊在決賽首戰就碰頭，所以比賽充滿對決氣氛。鹿野一局上即發動攻勢，兩安打加兩盜壘攻下兩城，但先發投手徐群浩無法將球投入好球帶，還未撐過兩局，就被新生搶走五分而退場；四局上，疲態已露的鹿野再丟五分，五局結束以八分之差敗陣[229]。但是隔年2000年第七屆的關懷杯，鹿野國小少棒馬上一雪前恥，獲得該年度「關懷杯棒球錦標賽」的第二名[230]。

2005年2月，少棒隊獲得主委杯少棒賽第三名，3月份台東縣棒球聯賽預賽獲得第一名，4月參加國小棒球聯賽全國總決賽獲得第六名。另外在2005年8月參加紅葉盃國際少棒邀請賽獲得第八名，參加「傳福杯全國少棒邀請賽」及宜花東「關懷杯少棒錦標賽」皆晉級前八強[231]。

由上所述，可看出鹿野國小與台東縣其他發展少棒運動的國小一樣，都面臨著經費、資源方面的問題；各學校棒球運動的發展，雖然偶而在媒體的報導之下，獲得國內許多善心人士的關心與注意，也得到許多善心的捐款與補助，但是各校棒球隊要長期組訓，還是要學校校長支持且積極的尋求、籌措財源，球隊才得以持續下去。

[229] ＜關懷杯 新生淘汰鹿野晉四＞。《聯合報》29 版。1999 年 11 月 28 日。
[230] 摘自＜鹿野國民小學發展教育特色運動（棒球）實施計劃書＞。林玫伶主任提供。2006 年 9 月 29 日。
[231] 鹿野國民小棒球隊近年成績一覽表。林玫伶主任提供。2006 年 9 月 29 日。

## 三、南王國小

1988年12月，南王國小原校舍拆除改建爲縣立棒球場，並於原校址後方重建校舍一幢，於1989年12月29日峻工[232]。南王國小也因鄰近棒球場的地利之便，讓棒球隊有相當輝煌的戰績。

### （一）棒球運動發展背景及概況

多位早期之台東縣內傑出人士，皆卒業於南王國小，諸如名醫南志信、棒球名將及棒運之提倡者陳耕元校長，名民族音樂家陸森寶老師等。而歷任教職員中，更不乏啓蒙於本校於學成後又回饋母校者，諸如陳重仁校長、林珠鵬校長、鄭玉妹校長等。南王國小是台東縣引以爲傲之棒球運動及名將之搖籃地之一。自日據時期南王國小即十分注重棒球運動，歷年來亦榮獲了不少的佳績，更出過許多棒球名將及國手。加上縣立棒球場就設在校區內，因此南王社區棒球風氣特盛，爲此，1990年的4月26日，南王社區家長並成立了「南王少棒後援會」。該校傑出校友陳志雄、林光雄、陳富賓、陸永茂相繼擔任義務教練。爲台東縣培育出不少棒球好手。

南王國小於鄭玉妹校長任內最後一年，在資源、補助不足及各方條件欠佳之下因此停頓了兩年，後來是因爲蔡重義教練在地方部落家長的鼓勵下，向鄭校長再度提出組隊的想法，以社團性質、非常態的方式，由他義務來指導棒球隊的小朋友。2001年鄭校長調往光明國小，由王武榮校長接任，棒球隊雖是以社團的性質組對，但是在蔡重義教練悉心指導之下，南王少棒依然打出了輝煌的成績。

大約 89 年、90 年這兩年中斷，到鄭校長最後一年要離開學校時展停組訓暫時休息吧！可能經費也有一點關係，另一部分原因是找不到銜接的球員，三、四年級沒有學生上來，這兩年中許多小朋友想要練球於是我再度向鄭校長提出要求，在我的懇求之下，她一開始不肯，後來就同意了，就由我來帶[233]。

---

[232] ＜學校沿革＞。《南王國小網站》。95 年 3 月 30 日取自 http://210.240.126.195/nwx/modules/cjaycontent/index.php?id=11

[233] 蔡重義教練口述。主題爲南王國小棒球隊是否曾經中斷。2006 年 11 月 3 日。訪談內容詳見附錄七。

## （二）棒球隊比賽概況

1994 年 8 月鄭玉妹校長從紅葉國小調任到南王國小，因其世居南王村，爲該校校友，當時更是台東縣縣境內唯一的原住民女性校長，亦爲卑南族原住民傑出女性；她秉持著支持紅葉少棒的精神，把對棒球選手的關懷帶到南王國小來，之後學校棒球隊在歷任校長的推動下佳績頻傳，1992 年初分別參加全國與遠東區的硬式棒球比賽，皆獲得冠軍，1993、1994 年兩次參加「中日少棒親善交流比賽」皆得到亞軍，1996 年 6 月又得到「全國棒球聯賽軟式組冠軍」，戰果非常輝煌。

在南王里社區家長基於對棒球運動的熱愛與重視之下，南王少棒家長後援會於 1990 年 4 月 26 日舉行成立大會，並於 7 月 15 日正式成軍，由於家長的熱心支持、工作人員的熱誠參與以及學校的密切配合，再加上陳志雄教練、林光雄教練及陸永茂教練的犧牲奉獻，在沒有有任何酬勞、津貼，幾乎完全義務性質下，棒球隊每天風雨無阻、夙興夜寐的集訓，陸續有優異的成績表現。

1995 年 12 月在台東舉行的「第二屆關懷杯少棒賽」中，知本、南王之戰，因兩隊實力懸殊，戰況一面倒。東縣南王隊全場擊出九支安打，較東縣知本隊的安打數多三倍，南王提前在第四局以十七比一取勝。南王旗開得勝最大功臣是陣中唯一女將陸冠芝，三打席都是安打，分別在一局下的單局兩打席，各擊出一支三壘打及二壘打，二局上再擊出一壘安打，打擊率百分之百，並包辦單場五分打點。歷屆關懷杯棒球錦標賽場中有許多精采的花絮令人回味，尤其是少棒組的比賽；由於參賽資格中明定：凡全國國民小學在籍學童，不分男女、不分年級、均可以學校爲單位自由組隊參加。

因此從第一屆開始，東部地區少棒代表隊陸續出了不少的女將，其中要屬台東南王國小教練陸永茂的女兒陸冠芝最出風頭，她要算是關懷杯的三朝元老了。1996 年 1 月的「國城杯軟式少棒賽」，陸冠芝也曾獲得美技獎；緊接著 6 月「全國軟式少棒賽」冠軍戰，由東縣南王對南市公園隊，最後以三比一力克公園隊，獲得冠軍。各項個人獎分別爲：打擊獎第一名南王周正浩、第二名北辰黃榮華、第三名新生朱智豐，功勞獎南王潘菘瑋，美技獎南王陸冠芝，打點獎仕隆李勝豪，投手獎南王潘菘瑋，教練獎南王陸永茂。南王隊封王後，許多家長都高興的在旁

燃鞭炮，該隊隨後繞場一週，許多家長並穿起當地卑南族的服裝，與球員合照。但是南王少棒隊 8 月代表我國前往日本參加第十四屆「IBA-boys 世界軟式少棒錦標賽」，最後輸給中國隊獲得第二名[234]。

關懷杯那一年我們拿冠軍，民生報董事長王效蘭還招待我們去台北，她賽前提出這項招待，只有打冠軍的球隊才可以去台北，所以當時各學校都拚了。在賽程結束之後選一天招待我們去台北市立動物園，水族館等參觀，還帶我們去吃麥當勞，是當時體委會主委趙麗雲請的；另外當時我也自掏腰包帶學生去台北玩一天，坐夜車去，那時原民會主委還派專車招待我們去看高中聯賽的比賽，因為我已經 答應學生了，所以就帶他們到台北去遊覽[235]。

1996年12月的關懷杯少棒賽，最後南王少棒隊連闖兩關，分別以十九比七、十一比一擊敗宜縣三星及東縣新生，繼1994年首屆比賽後，再度登上冠軍寶座，新生亞軍、三星季軍、東縣寧埔第四名。賽前就是冠軍呼聲最高的南王，派女將陸冠芝掛帥完投六局，全場雖被三星攻下七分，但南王靠強打攻得十九分，南王獲得決賽權。在經過短暫的十五分鐘休息後，南王緊接著與新生爭奪總冠軍，南王先發投手潘菘瑋主投五局，僅被新生擊出四支安打，但被朱智豐揮出一支陽春全壘打，加上南王的攻勢沒有充分發揮，前兩局雙方差距並不大。南王在三局下展開強攻，其中並有陸俊宇、高勝弘各擊出一支全壘打，而拉開比數，終場以十分差距，提前在第四局結束比賽。職棒太平洋聯誼會會長陳義信在閉幕典禮中表示，每年參賽的隊伍都展現出最佳實力，小球員的球技及觀念，也比以往進步許多，這就是關懷杯舉辦以來所獲得的最大成效[236]。

南王國小在 1990 年代時，全校只有一百多名學童，幾乎男生都得去「從軍」（意指打棒球），校園角落裡練球，當時球隊中唯一女球員陸冠芝，正是隊中總

[234] ＜IBA-boys 世界軟式少棒錦標賽＞。《台灣棒球維基館網站》。2006 年 9 月 10 日取自 http://twbsball.dils.tku.edu.tw/wiki/index.php/IBA-boys%E4%B8%96%E7%95%8C%E8%BB%9F%E5%BC%8F%E5%B0%91%E6%A3%92%E9%8C%A6%E6%A8%99%E8%B3%BD。

[235] 蔡重義教練口述。主題爲南王國小棒球隊比賽情形。2006 年 11 月 3 日。訪談內容詳見附錄七。

[236] ＜關懷杯 南王連勝登基＞。《聯合報》24 版。1996 年 12 月 2 日。

教練陸永茂的女兒，不只人長的漂亮，球技更是不輸陣中其他男生球員，因此格外引人注目。

原本陸冠芝希望能夠在國小畢業後進入台東體中青少棒隊，不能夠繼續打棒球的話也能投入女壘，未來協助中華女壘隊打入奧運。此外，日本女子業餘球隊與美國的女子職棒隊也想網羅她。但在未來發展考量以及美麗華高爾夫球俱樂部願意贊助的情況下，陸冠芝轉投台北縣林口國中，受教於名高爾夫選手謝敏男，轉往高爾夫球界發展，期間並曾接受前總統李登輝先生個人資助與指導，與李總統結成忘年之交。原本陸永茂打算給陸冠芝三年的時間學習高爾夫球，如果有所成長就讓她留在高爾夫球界，如果進步不大則讓她在高中轉到女子壘球界發展，但陸冠芝在短時間內便展露頭角。升上台北體院後，其成績更是突飛猛進，短時間內便連續獲得多座全國級錦標賽的冠軍。目前陸冠芝已是國內優秀的女子高爾夫球選手之一，未來轉為職業球員的佳績是指日可待[237]。

表 3-2 南王國小棒球隊歷年成績（1994 年~）

| 學年度 | 比賽項目 | 日期 | 地點 | 成績 | 備註 |
|---|---|---|---|---|---|
| 八十三 | 太平洋關懷盃 (硬式) | 1994 年 12 月 | 花蓮 | 第 三 名 | |
| 八十三 | 郭源治盃 (硬式) | 1995 年 1 月 | 台東 | 總 錦 標 | |
| 八十三 | 獅子盃 (硬式) | 1995 年 2 月 | 花蓮 | 第 三 名 | |
| 八十三 | 中日親善盃 (軟式) | 1995 年 3 月 | 台東 | 第 二 名 | 第十一屆 |
| 八十三 | 初鹿盃 (硬式) | 1995 年 5 月 | 台東 | 冠 軍 | |
| 八十三 | 台東縣聯賽 (硬式) | 1995 年 5 月 | 台東 | 第 二 名 | |
| 八十三 | 台東縣聯賽 (軟式) | 1995 年 5 月 | 台東 | 冠 軍 | |
| 八十四 | 關懷盃 (硬式) | 1995 年 12 月 | 台東 | 亞 軍 | 第二屆 |
| 八十四 | 獅子盃 (硬式) | 1996 年 2 月 | 花蓮 | 冠 軍 | |
| 八十四 | 台東縣聯賽 (軟式) | 1996 年 5 月 | 台東 | 冠 軍 | |
| 八十四 | 全國棒球聯賽 (軟式) | 1996 年 6 月 | 雲林 | 冠 軍 | |

[237] ＜陸冠芝＞。《台灣棒球維基館網站》。2006 年 5 月 10 日取自 http://twbsball.dils.tku.edu.tw/wiki/index.php?title=%E9%99%B8%E5%86%A0%E8%8A%9D。

表 3-2 （續）

| | | | | | |
|---|---|---|---|---|---|
| 八十四 | ＩＢＡ國際賽　(軟式) | 1996 年 7 月 | 日本 | 亞　　軍 | |
| 八十五 | 關懷盃　　(硬式) | 1996 年 11 月 | 台東 | 冠　　軍 | 第三屆 |
| 八十五 | 台中市議長盃　(硬式) | 1996 年 11 月 | 台中 | 冠　　軍 | |
| 八十五 | 台中市議長盃　(硬式) | 1996 年 11 月 | 台中 | 冠　　軍 | |
| 八十五 | 台東縣聯賽　　(硬式) | 1997 年 4 月 | 台東 | 冠　　軍 | |
| 八十五 | 台東縣聯賽　　(軟式) | 1997 年 5 月 | 台東 | 冠　　軍 | |
| 八十五 | 全國聯賽　　(硬式) | 1997 年 5 月 | 雲林 | 季　　軍 | |
| 八十五 | 全國聯賽　　(軟式) | 1997 年 6 月 | 南投 | 亞　　軍 | |
| 八十六 | 關懷盃　　(硬式) | 1997 年 11 月 | 台東 | 冠　　軍 | 第四屆 |
| 八十六 | 台中市議長盃　(硬式) | 1997 年 11 月 | 台中 | 冠　　軍 | |
| 八十六 | 國城盃本校 A 隊(軟式) | 1997 年 12 月 | 台北 | 冠　　軍 | |
| 八十六 | 國城盃 B 隊　　(軟式) | 1997 年 12 月 | 台北 | 殿　　軍 | |
| 八十六 | 中日親善盃　　(軟式) | 1998 年 3 月 | 台東 | 冠　　軍 | 第十三屆 |
| 八十六 | 台東縣聯賽　　(硬式) | 1998 年 3 月 | 台東 | 冠　　軍 | |
| 八十六 | 台東縣聯賽　　(軟式) | 1998 年 3 月 | 台東 | 冠　　軍 | |
| 八十六 | 全國聯賽　　(硬式) | 1998 年 5 月 | 南投 | 冠　　軍 | |
| 八十六 | 全國聯賽　　(軟式) | 1998 年 5 月 | 嘉義 | 冠　　軍 | |
| 八十六 | 全國選拔賽　　(硬式) | 1998 年 6 月 | 南投 | 冠　　軍 | 南王組隊 |
| 八十六 | 全國選拔賽　　(軟式) | 1998 年 6 月 | 嘉義 | 冠　　軍 | 南王組隊 |
| 八十七 | 小馬盃國際賽　(硬式) | 1998 年 7 月 | 日本 | 冠　　軍 | 亞太區選拔賽 |
| 八十七 | ＩＢＡ國際賽　(軟式) | 1998 年 8 月 | 日本 | 殿　　軍 | |
| 八十七 | 小馬盃國際賽　(硬式) | 1998 年 8 月 | 美國 | 冠　　軍 | |
| 八十七 | 台灣省原住民盃錦標賽 | 1998 年 10 月 | 台東 | 冠　　軍 | |
| 八十七 | 關懷盃　　(硬式) | 1998 年 11 月 | 花蓮 | 冠　　軍 | 第五屆 |
| 八十七 | 中日韓棒球國際邀請賽 | 1998 年 12 月 | 台東 | 亞　　軍 | 硬式組 |
| 八十七 | 中日少棒親善交流比賽 | 1999 年 3 月 | 台東 | 冠　　軍 | 第十四屆 |
| 八十七 | 台東縣少棒球聯賽 | 1999 年 3 月 | 台東 | 冠　　軍 | |
| 八十七 | 中小學棒球聯賽決賽 | 1999 年 4 月 | 嘉義 | 冠　　軍 | 全國 |

表 3-2 （續）

| | | | | | |
|---|---|---|---|---|---|
| 八十七 | 國城盃暨小馬世界盃中華少棒代表隊選拔賽 | 1999 年 5 月 | 台北 | 冠　　軍 | 全國　南王組隊 |
| 八十八 | 亞太小馬盃 | 1999 年 7 月 | 中國　上海 | 冠　　軍 | 全國代表隊南王國小組隊 |
| 八十八 | 野馬世界盃 | 1999 年 8 月 | 美國加州蒙特利市 | 冠　　軍 | 亞洲代表隊 |
| 九十一 | 關懷盃少棒比賽(軟式) | 2002 年 11 月 | 花蓮 | 冠　軍 | 第九屆 |
| 九十二 | 傳福盃少棒比賽 | 2003 年 1 月 | 臺東 | 季　軍 | |
| 九十二 | 中日少棒親善交流比賽 | 2003 年 3 月 | 臺東 | 季　軍 | |
| 九十二 | 軟式少棒選拔賽 | 2003 年 3 月 | 臺東 | 亞　軍 | |

資料來源：＜學校沿革＞。《南王國小網站》。95 年 3 月 30 日。網址：http://210.240.126.195/nwx/modules/cjaycontent/index.php?id=11

南王國小棒球隊在 1999 年 8 月榮獲美國「小馬棒球聯盟野馬級錦標賽」世界冠軍榮耀回國之後，球隊即面臨了停止組訓的命運，從 2000 年鄭玉妹校長任期結束前就停止組訓了，同時球隊總教練陸永茂亦受到宜蘭中道中學之邀，出任該校棒球隊的總教練一職。球隊中斷 2 年之後，一直到 2002 年學校才在蔡重義教練的請求之下重新組隊。

值得一提的是，中央銀行在 2000 年 12 月 15 日正式發行新版的伍百元鈔票，正面的棒球運動圖案正是橫掃全國風靡台灣的南王國小少棒隊，那是他們在 1998 年獲得「第五屆關懷杯少棒錦標賽」冠軍時所拍下的全隊歡呼勝利照片[238]。 爲什麼會選擇棒球爲主要圖案呢？那是因爲棒球一直是我國是一項深具傳統的運動，從早期的紅葉棒球隊開始，到如今我國的棒球運動已經在國際上享有聲譽，所以才選擇以棒球爲主題，來作爲新版的伍百元鈔票上的圖案。

[238] ＜今日大事件 中央銀行發行新版伍百元＞。國語日報網站。2006 年 4 月 16 日取自於 http://www.mdnkids.com/season/500-1215.htm。

圖3-1 中央銀行在2000年12月15日正式發行新版的伍百元鈔票，正面的棒球運動圖案正是南王少棒隊於1998年拿下「第五屆關懷杯少棒錦標賽」冠軍時所拍下的全隊歡呼勝利照片。

## 四、豐年國小

### （一）棒球運動發展背景及概況

豐年國小早在 1967 年（民國 56 年）就已成立棒球隊，在歷經五任校長的經營，期間也曾經斷斷續續中斷多次，直至今日在熱心體育的陳俊源校長的帶領下，持續發陽光大；1980 年代，在該校校長及家長會的努力下，籌建了小型棒球場，重新開啓棒球風氣。直到 2001 年，由替代役王士銘發起，又開始另一段豐年國小棒球隊的歷史。直到現今的蓬勃發展，豐年國小棒球隊在有限的經費情況下，仍積極參加各項比賽，除了每學期由教育部國民中小學學生棒球運動聯盟舉辦的聯賽外，還有中華民國棒球協會主辦的謝國城盃，世界軟式少棒錦標賽代表隊選拔賽，及諸羅山盃國際軟式少棒邀請賽，日本棒球隊交流的中日少棒賽邀請賽，以及由中華民國台灣原住民棒球運動發展委員會主辦的宜花東關懷盃棒球錦標賽等等，每每獲得佳績，可以說是在少棒界開始嶄露頭角。

2002 年之後，在第八任陳金宗校長任內，豐年國小棒球隊教練團，先後共有六位參與：第一位是陽宗益，曾任台中金剛隊投手；第二位是楊清文，亦是學生家長，曾帶過新生國小棒球隊；第三位是曾英哲，曾帶領加拿棒球隊獲得九十學年度聯賽台東縣亞軍；第四位潘偉雄是學校實習教師，後來他進入鹿野國小也負

責學校棒球隊的訓練工作；第五位是楊順興，成功商水棒球隊隊員。第六位王士銘是學校替代役男，亦是一位合格教師，可說是最豐年少棒近年組成的幕後功臣，負責溝通協調，指導學生課業，以及心理輔導。以上六位教練陣容堅強，他們均屬興趣參與，義務指導的精神可佩。2000 年以前教練則有田清榮老師、郭木財老師及方天財教練，他們對豐年國小棒球隊付出心力都非常多[239]。

棒球隊的經費來源，最早從第一屆邱太陽校長大力支持體育團隊，向當時的議員邀請贊助，加上學生家長的支持之下，才能讓棒球隊有經費支撐下去。而畢業校友郭源治也在 1991 年間，曾回饋給母校約二十萬金額的棒球相關用具，但之後遂中斷多年，學校老師、家長、教練們都期盼校友郭源治能回校關懷。

1993 年左右，部份經費來源是當時的里長張瑞武，及當時議員大力支持，另一方面也是家長募捐而來，而場地由原先的操場至舊宿舍重建而成的臨時棒球場，棒球隊從此有了自己的棒球場[240]，到了 2001 年，楊清文教練接任前，棒球場早已荒廢六、七年，雜草叢生，在王士銘、楊清文、曾英哲代理校長等人的努力下開始有了新的氣象，也在此時棒球場增設了打擊網，翻修了打擊區，而楊清文教練在「年薪」僅兩萬的工作下追求「爲了孩子未來」的這個夢想，因沒工作，且有三個小孩要照顧，常會因此與妻子產生多次小口角。但他的棒球熱情卻未消退，而家長會也因此發起每位棒球隊的學生，在每個月付給楊教練一千元的酬勞，但是卻常有收不齊的情形[241]。

1995 年時，第一屆棒球隊員中的方天財返校擔任棒球教練，而當時的選手有六、五及三年級分別爲：六年級方志偉、陽志雄、廖文成、陳乃秋、林志宏、林建銘、張志偉、陳小光；五年級有楊詠翔、方靖華、林誠星、黃韋翔、鄔亞彬；三年級有方健翰、李亞駿等 15 人[242]。這批好手亦不負眾望，於 2004 年全國軟式少棒總決賽的主投羅華韋，帶領豐年國小奪得冠軍，校長陳金宗也說，羅華韋不僅球打得好，課業成績在班上也名列前矛[243]。而棒球隊的學生大多是阿美族原住

239 豐年國小。《豐年國小校刊豐年四十》。頁 112。
240 方天財教練口述。2006 年 6 月 12 日。台東市。
241 ＜一股傻勁　楊清文帶出冠軍豐年＞《聯合報》D7 體育版。2004 年 12 月 1 日。
242 方志偉口述，黃柏群整理。訪問內容爲參加棒球隊隊員名單。2006 年 6 月 14 日。
243 ＜羅華韋「投投」是道全國冠軍居「手」功＞《聯合報》。2004 年 6 月 19 日。地方版。

民所組成，他們在先天上體力、耐力都較一般學生優異，也熱愛著棒球運動，但美中不足的地方是學業成績較一般學生差一點，一方面也是學習時間被訓練所佔去之因[244]。

## （二）棒球隊比賽實況

豐年國小棒球隊於 1971 年時，產生了第一次的中斷；而在 1993 年，在第六任蘇校長支持下，由方天財教練從新組織棒球隊，也開始參加比賽，但在球員畢業後又告中斷。直到 2001 年由替代役王士銘發起，重新開始組織豐年國小棒球隊，直到現今的蓬勃發展，豐年國小棒球隊在有限的經費情況下，仍積極參加各項比賽。

豐年國小在困境中斷斷續續的組織棒球隊，嶄露頭角是到了 2002 年開始，重新又成軍參賽，該年異軍突起，先拿下關懷盃第二名、傅福盃第一名；並於 2003 年 6 月 18 日拿下 91 學年度全國軟式棒球聯賽第一名之後，又遠征台北參加「謝國城盃全國少棒錦標賽」， 該比賽的冠軍隊伍將代表我國參加美國威廉波特少棒遠東區選拔賽，因此部份選手連畢業典禮都無法參加。最後在激烈的奮戰中，勇奪第二名佳績光榮返回台東，同時也改寫台東縣的少棒版圖。當年榮獲 91 學年度全國少棒聯賽軟式組冠軍隊名單爲：領隊陳金宗，總教練：楊清文教練，管理王士銘，隊長尤俞翔，隊員王仁豪、王陽明、楊宏聖、許晏禎、顏培軒、楊朝偉、王仁傑、楊晉中、楊志宏、楊志龍、楊皓偉、羅華韋、楊順忠、梁憲宗[245]。上列選手名單中，唯有羅華韋是排灣族、梁憲宗是客家人，其餘的選手皆是阿美族人，而尤俞翔、楊宏聖及羅華韋是投手。楊志龍、楊志翔則是楊清文教練的兒子[246]。

校長陳金宗曾表示，豐年隊本是準備自然解散的隊伍，卻因選手、家長及總教練楊清文願意義務教球，才打出一連串的好成績，隊中有一半以上的選手還是五年級，往後希望會有更好的成績。2001 年 11 月替代役王士銘老師在興趣驅使

[244] 豐年國小棒球隊管理張福松老師口述，黃柏群整理。2006 年 6 月 12 日。
[245] ＜豐年國小校刊豐年四十＞。2006 年 6 月 12 日。
[246] 黃伯群。台東縣立豐年國民小學棒球運動發展之研究 (1967-2005)。未出版。頁 8-9。

下重組棒球隊，2002 年 2 月邀請家長楊清文擔任義務教練，在校長「書要讀，球要打，品德要好」的原則下，積極利用課餘訓練，贏得老師、家長的認同，以及選手自我的肯定，終於獲得 91 學年度全國軟式少棒冠軍、92 年度謝國城盃少棒亞軍及 2004 年軟式少棒錦標賽代表隊選拔賽亞軍，及 2004 年諸羅山盃國際軟式少棒邀請賽第四名的好成績[247]。

豐年國小在沈寂 20 多年的棒球運動重振雄風，於 2003 年 6 月以 3 比 2 擊敗上屆全國冠軍澎湖講美國小，奪得該年國小棒球聯賽軟式組全國冠軍[248]。2003 年全國軟式少棒冠軍戰在台東縣立棒球場開戰，雙方激烈攻防，後攻的豐年國小在一局下奪得一分，取得領先。講美在三局上攻下一分，豐年立即還以顏色，第三局取得一分。六局上，講美再攻一分，打成平手，由於是最末局，氣氛相當緊張。六局下，甚至有觀眾過於緊張，在豐年擊出一支界外球時，以爲已攻下一分，立即放鞭炮慶祝，還好，鞭炮並沒白放，沒多久站在三壘壘包的球員即趁隊友擊出安打，衝回本壘得分，以三比二拿下冠軍。 奪得冠軍後，豐年國小隊員高拋球帽慶祝，還把教練、投手都拋到天空。這個全國冠軍讓豐年國小棒球隊在沈寂近 30 年後，重新受到矚目。

該年軟式少棒前八名：冠軍東縣豐年、亞軍澎縣講美、季軍中市大仁、殿軍北縣光華、第五名東縣南王、第六名北市福林、第七名屏縣建國、第八名宜縣竹林。 個人獎項爲：打擊獎第一名豐年王仁豪、第二名大仁陳家輝、第三名豐年尤俞翔。投手獎豐年羅華偉、打點獎講美吳定遠、全壘打獎講美郭俊逸、教練獎豐年楊清文。

豐年國小在郭源治畢業後，自1980年至1993年間中斷多年，棒球隊解散沒再成立；直到1994、1995兩年當時校長找到經費援助後才二度組隊，不過隨即又停止到2002年才重新又成軍參賽[249]。如今在教練楊清文及近兩任校長全力支持下，寫下不少好成績，如今實力已不下縣內其他少棒強隊，亦是台東少棒好手的主要出產地。

---

[247] 取自台東縣豐年國民小學大記事。

[248] 黃明堂。《自由時報》。2003 年 6 月 19 日。

[249] 陳師正。＜回饋列車來到豐年國小＞。《蕃薯藤運動網》。2004 年 12 月 22 日。 取自 http://sports.yam.com/show.php?id=0000062089。

## 五、卑南國小

### （一）棒球運動發展背景及概況

卑南國小全校學生人數雖不多，但因校地遼闊，擁有自己的專屬棒球練習場，剛好就位於學校操場邊，這也使得球隊可以就近訓練，省去了搭車往返球場的時間；由於校長的大力支持，以及總教練任勞任怨的付出，卑南國小在此時期的棒球風氣非常之盛行，學生們無分男、女幾乎人人會玩棒球。

1992年（民國81年）徐金火先生接任校長，繼續提倡棒球運動。學校棒球隊成員大部分爲台東縣境內的原住民子弟，徐金火校長認爲在體育運動方面原住民較有天份，尤其阿美族子弟之體形很適合發展。棒球隊經費短缺，一直是學校的大問題，由於經費不足，外聘教練吳仁誠一個人要負責學校軟、硬式兩支球隊，一個月才支領12000元「象徵性」的薪水，這和專業棒球教練的待遇比起來，實在是差了一大截，1995年少棒隊在「小馬聯盟世界杯」奪魁之後，雖然學校球每年有25萬元的棒球重點學校補助，但是杯水車薪，這筆錢要花在教練薪資、球具、出外比賽經費…種種，實有巧婦難爲無米之炊之難，所幸在家長們的支持，即縣政府的重視之下終於辛苦的拿下世界冠軍。

卑南國小的棒球場因爲經常作爲棒球比賽的場地，因此佔盡主場優勢，屢屢在各項錦標賽中拿下優異的成績；學校棒球隊能有如此佳績，除了卑南小將們體內流著屬於天生原住民棒球好手的血液以外，再加上徐金火校長、吳仁誠教練無怨無悔的付出，即使再艱苦的環境也不放棄，使得卑南國小邁向國內少棒超級強隊之林。徐金火校長表示，教練爲球隊的靈魂人物，他對吳仁誠教練極爲推崇，他盼望縣政府能正式聘用吳仁誠教練爲專任教練，使他在衣食無慮之下，更能專心爲少棒隊貢獻其經驗，薪傳給下一代。但是礙於現行之教育法規中學校並無校隊專任教練之聘用辦法，因此，若不是棒球隊教練本身對棒球的熱愛與無私付出，學校棒球隊是不可能有如此佳績的。

吳仁誠教練其實從小根本不曾接觸過棒球，和棒球結緣是十九歲才開始，當時他正賦閒家中等待服兵役，正巧當時台東棒球耆老郭光也有意在台東組織棒球隊，吳仁誠就這樣加入了以社區型態爲主的「馬蘭棒球隊」。在球隊裡鑽研了一段時日的球技，他開始對棒球產生了興趣，在入伍前還特地加入了空軍棒球隊，但由於他抽到的是陸軍，爲了入伍後還能夠打棒球，因此與楊憲典報考陸軍棒球隊，可是當他考取後，陸軍棒球隊卻在他入伍後宣告解散，因而未能如願。直到他退伍後，花蓮有一個名爲「竹前」公司在招募棒球隊，他才再度有機會揮棒擊球，不料在台東的一次集訓後，他在返家的路上與鐵牛車相撞，造成左小腿骨折，本以爲從此要與棒球絕緣，幸好有好友勸他不如從教練方面發展，吳仁誠才更換跑道，繼續他的棒球生涯[250]。

吳仁誠最早在是在卑南國中擔任棒球教練，後來任台東農工棒球隊總教練的郭光也決定辭去教練職務，他乃轉往台東農工，不過由於當年的校長對棒球運勤重不熱衷，因此前後也只做了一年的光景。1991年（民國80年），當時被列爲棒球重點學校的卑南國小，前校長鄭進興本身兼棒球委員會的總幹事，全力推展棒球運動，他慧眼識英雄的找上了吳仁誠，延攬他到卑國小擔任棒球教練，他常時就欣然答應了，而後來接任的校長徐金火對棒球也相當重視，吳仁誠在備受重用之餘，立誓一定要爲學校爭取最高的榮譽以爲回報。吳仁誠擔任棒球教練，完全是他對棒球的一股熱愛，只有初職學歷的他，既不能在學校謀個半職。而訓練球隊日夜操兵，他也無暇去從事其他工作，每月只領取一萬塊錢的教練津貼，後來才調整爲一萬兩千元，校長徐金火打趣的說，光是油料費和吃檳榔都不夠了，但是吳仁誠卻甘之如飴。

### （二）棒球隊比賽概況

1994年（民國83年）棒球隊獲得全國軟式少棒聯賽冠軍，在寒假時曾赴印尼比賽，同時也獲得國家代表第一名，亞太地區代表隊選拔賽均獲第一名，因而能

[250] 蔡福蔭。＜他們都是靈魂人物＞。《中國時報》15 版。1995 年 8 月 31 日。

代表國家到日本京參加IBA（INTERNATIONAL BASEBALL ASSOCIATION）世界軟式少棒賽，結果小輸日本隊1分獲得第二名。1995年再代表國家到韓國參加「野馬聯盟11~12歲組世界少棒錦標賽」（1995 U.S. PONY LEAGUE 11~12 AGEGROUP TOURNAMENT）亞太地區代表權選拔賽，榮獲第一名，代表亞太地區到美國加州蒙特利市參加「野馬聯盟世界賽」（BRONCO LEAGUE WORLD SERIES Monterey, California），最後更榮獲世界冠軍，因而連續兩年皆蒙李登輝總統召見表揚。1997年（平成9年）8月獲日本棒球聯盟邀請，參加「第19回全日本選拔少年野球交流大會」，成爲該賽事19年來第一支被邀請之外國球隊[251]，獲得第三名。卑南國小棒球隊在我國棒球史上，已寫下了光榮的記錄。

1995年率隊赴美國舊金山蒙特利市參加「野馬聯盟世界杯」比賽的徐金火校長表示，在比賽時面對南美洲國家隊時，對手的體形、打擊力、戰術運用皆爲一時之選，但卑南國小還是發揮眾志成城的力量，在教練吳仁誠的靈活有效調度之下擊垮對方，主辦單位在每場比賽時皆升起國旗和演奏國歌，而且當地的華僑亦場場趕來加油，是他畢生難得的驕傲，當地的華文報紙和英文報紙都大幅的報導，他覺得那一剎那真正替台東人揚眉吐氣了。這是繼紅葉少棒隊之後，台東縣的棒球隊再度揚名於海內外，這個勝利不但爲台東縣贏得了無比的榮耀，更重振了台東的棒球雄風，因此在他們返國回到台東時，受到了空前的歡呼與掌聲。

1995年當年代表亞太地區到美國參加小馬聯盟世界賽中華台北少棒代表隊陣中的幾位小國手，如今已經在國內甚至美國棒壇大放光芒[252]！郭銘仁爲國內職棒誠泰COBRAS蛇隊主力選手，陽耀勳加入日本職棒軟體銀行鷹隊，陳鏞基在美國職棒小聯盟西雅圖水手隊陣中，陽耀勳與陳鏞基更入選2006年世界棒球經典賽中華代表隊，在比賽中有令人激賞的表現，更成爲台東之光。

[251] 全日本選拔少年野球大會招待狀。神奈川縣少年野球交流協會邀請函。1997 年 5 月 19 日。
[252] 1995 年中華台北少棒代表隊參加美國小馬聯盟 11~12 歲組少棒錦標賽隊職員簡介。

當年卑南國小少棒隊出國獲得教育部30萬元的補助[253]，以及中華民國棒球協會的飛機票部分補助[254]，不足的部分如食宿等開支要該隊自行設法。往年富裕的西部大城市的少棒隊出國，總是有家長們捐出鉅款。但地處偏遠野的卑南國小，家長根本捐不出足夠的經費，所以只能投宿最廉價的小旅館、吃最廉價的美國食物。國府駐舊金山辦室處，除了抵達當天款宴接待及十幾箱速食泡麵和飲料、水果外，沒有支援分文，更沒有主動向僑胞發佈任何消息。想當年政府爲了重返聯合國揚言要捐出10億美元，可見台灣公帑之寬裕。因此當時有舊金山的僑胞投書報紙，題爲「中華少棒獲得野馬世界杯冠軍感言」中說到：「在夜涼如水，明月當空的子夜回到舊金山，不禁使人感慨執政的國民黨在灣區的官員爲什麼沒有愛中華民國的表現，而要建立「台灣共和國」的民主進步黨海外美西黨部也爲什麼沒有絲毫愛台灣的表現」[255]。

也因爲如此，台東縣棒球隊的組訓經費跟其他項目校隊比較起來，可說是非常的龐大，雖然棒球隊征戰各地，戰績顯赫，但也不得不面對現實的經費問題，1995年7月間徐金火校長亦爲了能讓棒球隊出國比賽而四處去募款；例如當年就曾向時任台東縣棒球委員會主委的立法委員高魏和尋求協助，才獲得了新台幣5萬元的補助[256]，追究其最大原因乃是縣政府本身財政已有困難，要向中央爭取補助更是困難重重，加上縣內組織少棒隊之學校又多的情形下，要勉強維持一個棒球隊實在是非常的艱困。因此，卑南國小在2001年至2002年間，黃榮泉校長任內也曾經中斷過，後來在家長後援會的全力支持之下才又恢復組隊。

[253] 教育部補助台東縣卑南國小少棒隊(中華少棒紅隊)參加野馬聯盟亞太地區暨世界杯錦標賽 經費印領清冊。卑南國小提供。

[254] 中華民國棒球協會 84 中棒協沺字第 1122 號函。民國 84 年 6 月 22 日。內容註明該會只補助亞太地區選拔賽來回經濟艙機票 18 人，但全隊有 20 人，世界杯補助來回經濟艙機票款金額之 2 分之 1 。

[255] 胡志偉。＜執政黨不愛中華！ 台獨黨不愛台灣！＞。世界日報讀者投書。舊金山。

[256] 立法委員高魏和致徐金火校長信件。立法委員高魏和服務處用箋。卑南國小提供。

表3-3 卑南國小棒球隊歷年成績（1986-1997）

| 時間 | 名稱 | 類別 | 成績 | 地點 |
|---|---|---|---|---|
| 1986年1月 | 花東社教杯 | 硬式 | 冠軍 | 卑南國小 |
| 1987年2月 | 中廣杯 | 硬式 | 亞軍 | 卑南國小 |
| 1987年12月 | 縣長杯 | 硬式 | 亞軍 | 卑南國小 |
| 1990年11月 | 中國時報杯 | 硬式 | 亞軍 | 花蓮福原國小 |
| 1994年6月 | 全國國小棒球聯賽 | 軟式 | 冠軍 | 宜蘭羅東 |
| 1994年8月 | 1994年日本IBA世界杯賽 | 軟式 | 亞軍 | 日本東京江戶川 |
| 1994年11月 | 第一屆嘉農杯 | 硬式 | 冠軍 | 台東縣立棒球場 |
| 1994年12月 | 第一屆太平洋聯盟關懷杯 | 硬式 | 冠軍 | 花蓮德興球場 |
| 1995年1月 | 1995郭源治盃（全國） | 硬式 | 冠軍 | 台東縣立棒球場 |
| 1995年3月 | 中國時報杯 | 硬式 | 冠軍 | 花蓮德興球場 |
| 1995年6月 | 全國國小棒球聯賽 | 硬式 | 亞軍 | 台東縣立棒球場 |
| 1995年8月 | 美國野馬聯盟世界杯 | 硬式 | 冠軍 | 美國加州.蒙特利 |
| 1996年12月 | 國城杯 | 軟式 | 冠軍 | 台北市立棒球場 |
| 1995年3月 | 第10回中日親善少年野球大會 | 硬式 | 優秀賞 | |
| 1997年7月 | 全國國小棒球聯賽 | 硬式 | 亞軍 | 南投德興球場 |
| 1997年8月 | 第19回全日本選拔少年野球交流大會 | 硬式 | 第三名 | 日本神奈川 |

資料來源：卑南國小吳映賜主任提供。2006年4月2日。

卑南國小棒球隊於1995年暑假代表台灣赴美參加「美國野馬聯盟世界少棒錦標」（1995 U.S. PONY LEAGUE 11~12 AGEGROUP TOURNAMENT）時，熱情的僑胞從全美各地趕來加油，他們也爲卑南少棒健兒作了一篇感人的加油標語（如下表），鼓勵他們爲國爭光，而全隊的球員們果然不負眾望全力拼戰，最後也勇奪冠軍杯凱旋歸國。

表3-4　美國僑胞盧吳慧貞爲卑南少棒作的加油標語

歡迎

**台** 灣少年呱呱叫

**東** 昇旭日照光耀

**卑** 微小我成大我

**南** 面中華舉聖火

**少** 時努力功效高

**棒** 擊全壘樂淘淘

盧吳慧貞 1995-8-16

資料來源：卑南國小吳映賜主任提供。2006年4月2日。

NTTU library

## 六、新生國小

### （一）棒球運動發展背景及概況

新生國小棒球隊的發展在此時期亦達到巔峰，學校在1998年的87學年度，創設體育資優班一班，專收棒球選手。而棒球隊也在1998年榮獲「全國少棒聯賽硬式組」亞軍，當時的教練爲林天送，他的貢獻頗爲家長所有目共睹，但是在1999年的2月與高雄市旗津國小棒球隊進行友誼賽時，卻傳出體罰事件，由媒體報導出來，這引起教育界及棒壇人士關切，台東縣政府教育局督學陳哲男聞訊後即前往學校調查，並表示教育局會依規定究責。新生國小校長潘繡雯除了安撫家長情緒，也保證會給林教練必要處分並要求改善管教方式。其中家長強調，以前曾跟林天送私下溝通，學生教不會或犯錯可以罰跑操場、伏地挺身或交互蹲跳，絕對不要

使用棍棒或對學生拳打腳踢。

棒球隊教練林天送是因學生在比賽中頻頻失誤，當著家長面前以藤條抽打球隊十二位學生臀部，家長氣憤教練不顧學生尊嚴且下手太重，將受罰學生全帶往省立台東醫院驗傷，並考慮對教練提出傷害告訴。林天送教練曾表示，棒球隊與高雄市旗津國小棒球隊進行友誼賽，近中午時，因該校守備球員頻頻發生暴傳、漏接等失誤，他一時氣憤學生怎麼教都不會，因爲求好心切、不得以才在情急之下，臨時將比賽叫停，把羅姓等十二位學生集體叫到場邊，用藤條鞭打臀部，再讓學生繼續比賽。此舉引起場外觀賽的家長不滿，隨即將受罰學生全帶往醫院驗傷，十二位學生臀部都留下一道道瘀血。

劉姓家長說，小孩回家常抱怨教練動不動就體罰，心想是自己的小孩不好好學，被教練偶爾體罰，可以接受，但比賽本來就有輸有贏，教練不該當著家長及外縣市小朋友的面前體罰學生，還下手那麼重，其他受罰學生在醫院驗傷時也異口同聲說，教練管教很嚴，雖偶爾也會帶他們去郊遊烤肉，但是他們常常被教練打，甚至沒犯錯也會被打，有的學生還說，教練有時會用鋁棒握把敲他們的頭等等，因此大家都很怕教練[257]。

其實體罰的情形，眾所週知，不只是台東縣的棒球隊，就是在其他縣市的球隊亦有相同的情形發生，尤其以少棒及青少棒的球隊最爲普遍，究其原因，不外乎是每一個學校都有成績的壓力，球隊沒有好的成績如何交代？另一方面要向上級單位爭取更多的經費亦相形的困難，球隊的經營也就相對的日益艱困，這是非常現實的；教練爲了成績，不得不採取這項措施，我們可以由這些球隊日常訓練當中，及許多教練口中得知，對國小及國中階段的學生，這算是有效的方式之一。

### （二）棒球隊比賽概況

1999年5月舉行的「謝國城杯少棒錦標賽」是以南王及新生國小所組成的台東縣聯隊出賽，隊中陽政達選手在5月14日的比賽中，一天之內兩場比賽打出三支全

[257] 羅紹平。＜友誼賽失誤多 教練當眾藤條伺候＞。《聯合報》7 版。1999 年 2 月 12 日。

壘打，幫助球隊在雙敗淘汰賽中敗部復活，台東縣隊先在上午以十二比八勝台北市隊，陽政達一、三局各擊出一支陽春全壘打，中午再戰台南市隊，以七比六險勝，並取得敗部冠軍，陽政達四局上擊出單日第三支全壘打，有兩分打點。

台東縣以南王及新生國小組成聯隊，該屆的比賽爭冠之路頗爲坎坷：一、兩分定輸贏的比賽持續出現。首役以十三比十二險勝台北、市隊後，卻以六比七敗給台南市隊而落入敗部，敗部首役以二比 0 勝屏東縣隊，再戰也落入敗部的台北市隊以十二比八獲勝，差分四分，已是各場之最。5 月 14 日的敗部冠軍戰中對上實力不弱的台南市隊，也是在拉鋸狀態下被對手緊逼，四局結束時，台東縣隊以七比二領先，五局下台南市隊連續四支安打連得四分，又是只差一分，八局兩隊均未再進分，台東縣隊才以一分差拿下敗部冠軍[258]。

另一項重要的比賽，是2000年1月在高雄市舉行的首屆「金龍旗少棒錦標賽」全國決賽，新生國小棒球隊技壓群雄獲得金龍旗冠軍[259]；該屆賽事是唯一的一屆比賽，之後因爲主辦單位年代電視台公司停止贊助，又沒有人願意接辦的情況下，因而劃下了休止符。那一年新生國小棒球隊，可說是成軍以來實力最強的一屆，一路過關斬將，展現奪冠氣勢。前四戰均無失分，在對高縣忠孝隊的冠軍戰，五局下，把握忠孝三次失誤的機會，突破一平僵局一舉攻下四城，終場以五比一獲勝。新生國小棒球隊是繼新生國中青少棒代表隊在1999年12月拿下首屆「金龍旗青少棒錦標賽」冠軍後[260]，台東球隊再一次稱霸金龍旗錦標賽。個人獎方面，拿下三勝，打擊率四成一六、打點五分的新生陳俊秀獲得大會ＭＶＰ，新生國小的總教練林天送亦獲得最佳教練獎，精神紀律獎則頒給亞軍忠孝隊。

同年在台東所舉行的「國城杯國際棒球錦標賽」，由敗部冠軍南韓漢城隊在連勝我國台東藍隊兩場後奪下。勝部冠軍台東藍昨天竟無法抵擋漢城的連番進攻，先以十比十二輸掉首場比賽，加賽時又以三比九敗戰，將冠軍拱手讓出。台東藍

---

258 林以君。＜東縣敗部復活 今與中市爭王＞。《聯合報》29 版。1999 年 5 月 15 日。

259 李國彥。＜新生少棒勇奪金龍旗＞。《聯合報》29 版。2000 年 1 月 4 日。

260 「金龍旗青棒賽」自 1995 年 12 月 10 日開辦以來，固定在每年的十二月到隔年的一月舉行；比賽仿照日本夏季甲子園，採單敗淘汰賽制，但是卻沒有在特定的場地比賽。「金龍旗青棒賽」總共舉辦了八屆比賽。1999、2000 年分別舉辦首次的金龍旗青少棒及少棒的比賽，是唯一的一屆，之後因爲主辦單位年代電視台公司停止贊助，又沒有人願意接辦的情況下，因而劃下了休止符。

曾在首戰第四至六局打出一波每局各得三分的強勁攻勢，其中一度在五局結束時以七比六超前，可是敗在六局上守不住漢城的火力，丟掉六分，而以高比數落敗；加賽時漢城氣勢更旺，一至六局每局都得分，台東藍則招架乏力，終場以六分之差再敗，僅得到亞軍。個人獎方面，漢城金賢洙獲打擊獎、申義澈獲功勞獎、李科奐獲打點獎及全壘打獎、金泰會獲教練獎，台東藍黃智培獲投手獎。

2000年12月舉行的第7屆「關懷杯棒球錦標賽」，尋求衛冕的新生國小，在12月15日以十比0完封南投縣羅娜隊，新生隊在預賽三戰一分未失，都獲一安打完封勝；同樣三連勝晉級的還有東縣卑南隊及長濱隊。新生、羅娜之戰，新生投手郭恆孝威風八面，全場投出八次三振，只被擊出一支安打、無失分；新生隊打擊則以第四棒李友勝最好，三打數不僅全部擊出安打，並且都是長打，包括場內全壘打、三壘安打、二壘安打各一支，只差一壘安打，就可以創下完全打擊，李友勝共貢獻三分打點[261]。最後六戰總共攻下62分，只失掉2分，輕鬆拿下該屆冠軍杯，展現出十足超級強隊的架式。

1999年奪得關懷盃冠軍的新生國小，在2000年的賽事中，再度展現出超強的氣勢，12月17日先以十二比0完封東縣卑南國小，取得冠軍戰入場券，下午再以十三比一擊敗東縣鹿野國小，衛冕成功，不僅是繼卑南及東縣南王隊之後，第三支兩度奪冠的球隊，亦是首支蟬聯冠軍的球隊。前七屆比賽皆全勤的鹿野隊，該年首度打進四強決賽，並獲得歷年最佳的第二名；曾在第一、四屆封王的卑南隊，在季軍戰以七比0完封花蓮縣富源隊，獲得第三名；第四名的富源隊獲頒精神總錦標。新生奪冠功臣首推身高170公分的「小巨人」陳俊秀，他不僅在準決賽演出雙響砲，並且是冠軍戰的勝利投手，投、打表現均非常傑出。新生教練林天送表示，新生國小上一屆有郭捷良、2000年又有陳俊秀、郭恆孝等特別優秀的好選手，連年都有好投手冒出頭，是連續奪冠的主因[262]。陳俊秀在冠軍戰只被鹿野擊出兩支安打、失一分，而新生火力全開，共擊出十三支安打，前兩局即攻下十城遙遙領先，終場大勝鹿野十二分。新生國小在該屆比賽展現超級戰力，預賽及決賽都獲三連勝，六戰共攻下六十二分，只被擊出十支安打、失兩分拿下冠軍；這兩年所

[261] ＜預賽三戰零失分東縣新生晉八強＞。《聯合報》30 版。2000 年 12 月 16 日。
[262] ＜關懷杯少棒賽 新生衛冕＞。《聯合報》32 版。2000 年 12 月 18 日。

培育出的球員可說是新生國小歷屆最佳的夢幻陣容，國內其他球隊在比賽前的抽籤會議中，都手心直冒冷汗生怕抽到與該校同一組，而被抽到與新生國小同組之時，其他學校隊伍則報以熱烈掌聲（感謝他們身先士卒，從容就義），日後這些插曲自然被球界人士傳爲趣談，但也讓台東的棒壇引以爲傲。

### （三）傑出校友

2000年，還在台東體中就讀的好手陽仲壽，在新生國中校長施日進的推薦之下，進入日本九州「福岡第一高校」就讀，並加入棒球隊，2004年又有郭恆孝等人的加入，讓學校棒球隊的實力大增；來自台灣台東縣的這幾位選手，在日本高校野球聯賽中的表現，讓日本職棒的球探爲之驚艷。2005年10月，陽仲壽在日本職棒選秀會上，被火腿隊以第一指名選進，創下台灣棒球選手參加日本職棒的多項紀錄，陽仲壽是日本職棒火腿隊史上，第二個獲得第一指名的高校選手，第一個是2002年的尾崎匡哉。尾崎加盟時，簽約金八千萬日圓、年薪八百萬日圓，都不及陽仲壽，日本職棒火腿隊新人野手中，只有陽仲壽獲得上限的一億日圓簽約金[263]。

1987年出生的陽仲壽，也畢業自新生國小，在台東體育實驗中學國中部畢業後，經當時的新生國中校長施日進推薦，進入日本福岡第一高校就讀，高中三年比賽一共揮出39發全壘打，遠投距離達到120公尺，50公尺短跑只需5秒多，強大的臂力及打擊爆發力，被「日刊棒球」譽爲日本高校第一游擊手，在「日刊棒球」雜誌的總評比中，是唯一獲得打擊、守備、跑壘總合全部A級的選手，預估未來他在職棒有單季30發全壘打以上的實力，與美國紐約洋基隊的羅瑞葛茲同爲天才型的球員。有日本球探更直言，選到陽仲壽的球隊可以10年不用再補游擊手[264]。

自1997年以來，台東縣先後有10多位棒球選手到日本就讀福岡第一高校，大多是自新生國中畢業的棒球隊選手，但是以高校身份在選秀會上獲的青睞的，陽仲壽是第一人。統一獅隊的王子菘在日本唸高校時，巨人隊曾有意網羅，但因指名順位不高，王子菘放棄參加選秀會，而選擇就讀棒球名校駒澤大學，陳大豐、

[263] 吳清正。＜陽眉吐氣 創多項紀錄＞。《自由時報》A13 版。2005 年 11 月 10 日。
[264] 曾文祺。＜陽仲壽 沒打一場球就賺進億元＞。《中時晚報》4 版。2005 年 10 月 12 日。

陳大順和林威助都在日本唸完大學，才參加選秀會。

陽仲壽自加入新生國小棒球隊開始，即參加無數大小戰役，身經百戰的他亦在日本高校漸漸的嶄露頭角，他的大哥陽耀勳，也在同年以投手的身分加入日本職棒軟體銀行鷹隊，二哥陽耀華也在「福岡第一經濟大學」打球，；2005年12月，已經加盟日本職棒火腿隊的台東縣棒球好手陽仲壽，由「福岡第一高校」總教練平松正宏陪同，從日本返回台東致贈三部棒球發球機給新生國小、新生國中、台東體中，以感念這三所曾經培育他的母校。

曾經風光一時的新生國小少棒隊，近年來亦面臨了青黃不接的窘境，一方面球員的銜接無法連貫，一方面則是教育主管單位的補助經費逐年縮減，致使球隊的組訓日益艱困。雖然如此，新生少棒的小球員並不洩氣，球員們每天在大太陽下揮汗苦練，從不喊累；還有傑出校友適時回饋母校的義舉，讓這批小球員更加堅定他們朝向棒球之路的信心。

表3-5 新生國小棒球隊歷年成績

| 時間 | 名稱 | 成績 | 備註 |
|---|---|---|---|
| 1997年6月 | 85學年度國小棒球運動聯賽硬式組 | 第六名 | |
| 1997年 | 86學年度國小棒球運動聯賽軟式組 | 第二名 | |
| 1999年 | 87學年度國小棒球運動聯賽硬式組 | 第四名 | |
| 1999年 | 第四屆傳福盃 | 第一名 | |
| 1999年5月 | 謝國城杯少棒錦標賽暨小馬聯盟全國少棒選拔賽 | 第一名 | 南王及新生國小組成聯隊 |
| 1999年12月 | 諸羅山和信鯨盃國際軟式少棒邀請賽 | 第一名 | 嘉義 |
| 1999年12月 | 第六屆關懷杯少棒錦標賽 | 第一名 | |
| 2000年1月 | 第一屆金龍旗少棒錦標賽 | 第一名 | 高雄 |

| | | | |
|---|---|---|---|
| 2000年3月 | 89學年度國小棒球運動聯賽硬式組 | 第三名 | |
| 2000年3月 | 89年省主席盃少棒邀請賽 | 第一名 | 台東 |

資料來源：新生國小古仁星教練提供；《聯合報》、《中國時報》、《民生報》

台東要想重振棒球王國美名，教練古仁星亦認爲縣政府應該多舉辦比賽，增加選手比賽經驗。他表示，爲了增加球員比賽經驗，新生國小常自費讓小朋友到北、西部參賽，「這對球隊是負擔，不符合成本效益，但爲讓小朋友進步更快，又不得不做。」卑南國小校長林政隆也感嘆，北部、西部的球隊能夠撐下去，主要是有強有力的後援會及財團長期支持，台東在這方面較欠缺[265]。

## 七、泰源國小

### （一）棒球運動發展背景及概況

1991年，羅旻翁，一位擁有國小教師資格的專業棒球教練，被迎接至泰源國中組青少棒隊，逾兩年，他由北源調至泰源國小當體育老師，在泰源國小少棒後援會及林啓東主任的邀請之下出任泰源國小棒球隊教練，從此泰源少棒、青少棒串成一線，延續並再創東河鄉棒球盛況的擔子也由林啓東轉移到羅旻翁身上。但是羅旻翁進入泰源國小召集棒球隊說的第一句卻是：「我到這裡是教學生，不是教棒球員。」他希望學生家長能夠了解，以泰源國小每班不足三十人的情況，不可能再像以往一樣組一支全國一級的少棒隊伍，但他們卻可以透過棒球去培養自我實踐、自我肯定的精神，若其中真有人確實適合往棒球發展，則升上泰源國中後自然會被棒球隊吸收，再上一層樓。

另一方面，泰源國小少棒隊自2001年方正維接任校長之後，在他的大力推動之下，承續前輩所努力的成果繼續耕耘，使學校棒球隊的成績扶搖直上，方正維校長於1998年服務於三民國小教導主任期間，便積極推展棒球運動，在考上校長

[265] 施鴻基、李蕙君、劉金清。＜少棒王國 受困經費前途黯淡＞。《聯合報》C2 版。2004 年 12 月 25 日。

之後仍致力推動縣內少棒運動，培育優秀少棒選手爲縣爭光，他本身亦是台東縣聯賽工作小組的執行長。

學校林啓東主任表示：「現在這些在棒球圈大紅大紫的泰源孩子，已經成立泰源國小職棒校友會，近年來他們都會相約集體返校，捐出一點錢作爲學校的棒球運動發展基金。」這些成員包括校友會執行秘書黃政源，這位熱心的人士是高雄市新興高中教師，及母校聯絡人泰源國小教導主任林啓東，還有東青會總幹事黃惠玲；校友會成員則有王金勇、張泰山、謝承勳、張志強、吳佳榮、林建宏、林鴻遠、李國慶等職棒圈內的傑出校友[266]。

> 對啊，像謝承勳，張泰山，林鴻遠他們在各個球團裏。我們就拜託他們，他們職棒在練習的球啊，有些要淘汰了，但是都還有七成新，就請他們用貨運寄回來給我們球隊練習、使用，大概都是這樣的情形。以前像泰山、謝富貴他們練球時候都要自己縫球線啦，帶回去他們不會縫，但是阿公阿媽很會縫喔！因為他們原住民很會縫麻袋之類的，用魚線喔不會爛的。然後就打，打到最後不是線爛而是皮爛了,就把皮撕掉用膠帶再貼起來.....所以球的顏色五花八門喔...,都彩色球耶。練習時候比較重...,比賽打擊都覺得球非很遠。....真是蠻克難的；像個人的物品，鞋子，襪子啦，都是由後援會去認養，...叔叔帶你去買球鞋.....,所以這些球員對這些後援會的叔叔是很有感情的。以前他們在比賽時教練不用罵，一個動作作不好，後面一排後援會的叔叔自動替你罵了[267]。

其中校友會執行秘書黃政源，本身任教於高雄的新興高中，學時代和謝長亨、黃武雄同窗多，年本身亦非常的熱愛棒球，進入社會後，黃老師成了超級球迷，過去常掏腰包贊助基層球隊，由花東原住民職棒選手創辦的「關懷杯棒球賽」，黃老師不但出錢還出力，到球場擔任義工，投入的精神令人感佩。愛棒球的黃老師是兄弟象迷，前象隊投手林文成車禍過世後，黃老師非常傷心，之後曾多次以林文成名義成立獎助學金委員會，默默出錢贊助基層棒球隊，黃老師謙虛表示，很多學校棒球隊面臨經費短缺的困境，他長期資助球隊，只想爲基層棒球盡一分心力而已，此舉或許杯水車薪，因爲需要贊助的球隊太多，但仍衷心希望台灣棒球運動能夠永遠延續下去。

---

[266] 泰源國小職棒校友會成員通訊錄。泰源國小林啓東主任提供。2006 年 1 月 29 日 。
[267] 林啓東主任口述，主題爲職棒球員發起後援會的情形。2006 年 1 月 29 日。

中華職棒許多出身泰源國小的中華職棒選手，近年來都會利用非球季時間，隨著中華職棒所發起的「回饋列車」到台東等偏遠地區棒球學校，給予這些需要棒住的球隊實際的關懷，2004年就有興農牛「森林王子」張泰山在立委蕭美琴陪同下，贈送球具給母校泰源國小，再轉往加拿國小等其他偏遠地區學校與小朋友相見歡。張泰山說：「希望家鄉未來能培養更多的森林王子。」泰源少棒隊長林昭宏表示，這是個令泰源國小興奮又感動的日子，中華聯盟送來全新的球衣、球具，英雄人物張泰山學長又親自回到母校，讓大家興奮得整晚睡不著。他說：「我們會努力恢復泰源少棒的光榮傳統。」泰源少棒過去曾培養出張泰山、林鴻遠、吳佳榮、王金勇、謝承勳、張志強、林建宏等職棒好手。近年泰源村人口外流嚴重，原本學生人數七、八百人，現在只剩六班，學生約140人，使得這支曾經橫掃台東的勁旅變成玩票隊。

校長方正維2003年8月到職，他認爲泰源少棒的光環可以再現，因此與現任教練羅旻翁教練擬定「再造泰源少棒」三年計畫，積極培育新秀。他表示眼前最需解決的是近20年沒整修的球場，外野與球場右側也需增加護網。傑出校友張泰山對母校的困境相當了解，他也曾要求相關單位出資補助，在球場右側加裝護網或高牆，因爲學校矮牆下方就是落差百公尺的山崖，以前球經常不小心飛出去，光找球就得花上許多時間，是個沈重負擔[268]。

## 八、其他學校

1968年8月25日，來自台東縣延平鄉紅葉村13位布農族小學生，以7A比0懸殊比數打敗甫獲世界冠軍的日本關西少棒聯隊後，舉國沸騰和感動，這一仗打開台灣棒球運動的風氣，可說沒有紅葉就沒有今天的台灣棒運。24年後，1992年的12月5日，代表台灣精神的「紅葉少棒紀念館」在紅葉國小操場邊興建完成，舉行盛大的啓用典禮，總算對紅葉的歷史地位有所交代；這一天約有五百多人聚集在這

[268] 梁峰榮。《聯合報》B2 版。。2004 年 3 月 16 日。

個我國少年棒球發源地，爲緬懷紅葉精神而慶祝。「紅葉少棒紀念館」啓用典禮，是由台東縣縣長，也是紅葉少棒隊顧問的鄭烈主持剪綵，整個活動由當時任校長的鄭玉妹擔任司儀，她甜美的聲音不但抓住在場每個人的心，也清脆的迴響在20年來不曾這麼熱鬧的紅葉谷裡；這個棒球紀念館，能找回這麼多第一代文物，都是鄭玉妹校長她兩年來努力的結果。

台東縣少棒球隊自1990年參加全國少棒選拔賽以來，除了1990、1991年以外，每年都有少棒隊進入全國前四名，1994年還囊括了冠亞軍，所以說台東縣是國內棒球的運動大縣一點也沒錯。縣內各國小有組訓棒球隊的亦大部分擁有棒球練習場地，但是縣內許多少棒隊一直是靠教練義務職、球員克難式的練球，來打出一片天的；要不是各校教練、選手、校長、家長與老師們對棒球運動的那股熱忱，幾乎是無法持續下去，各校在有限的資源與經費下組隊打球，實在是倍極艱辛。

除了本文所述幾所有棒球隊學校之外，還有許多發展棒球運動的國小棒球隊，他們奮戰不懈、力爭上游的精神亦時常讓人眼睛一亮。例如位於台東縣北部海岸線成功鎮的忠孝國小，它是一支完全社區型的棒球隊。在經費拮据的情況下仍能勇奪2003年「謝國城盃第三名」，它的奮鬥史是一部成長史，頁頁充滿了感人的小故事。

忠孝國小是東海岸最古老的小學，2004年已屆滿一世紀，學校位於成功鎮忠孝里美山地區，在新港之北約7公里，由於有漁港，清末已有聚落。日治時代日人在此地建兩所學校，一是供漢人就讀的「成廣澳公學校」，一是日本人就讀的「成廣澳小學校」。明治37年(1904年)10月12日設立「台東國語傳習所成廣澳分校」，即是該校之前身。光復前末任校長酈日本籍大分縣的福田米雄，以民國34年10月11日縣府派令降爲教員，同校台籍教師高清榮於35年4月18日升爲首任校長。福田服務至35年2月7日始離任回日本。又光復當時任教本校的台籍正式或臨時教師有：李顏淵、張春田(原名深田清三)、陳精昌 (野村市郎)、黃榮輝、王竹(吉本清茂)、王淑媛(吉本淑媛)、王清登(吉元政富)、陸森寶 (森寶一郎，原住民音樂家)、高清榮等。

近年來隨著經濟發展與人口遷移，在不到百人的偏遠小學校裡，仍時常在全國國小棒球聯賽打進前六強，靠得是隊員的向心力與榮譽心，以及校方的用心用力；2001年球隊因經費短缺又籌募無路的情形下，教練林振興心力交瘁決定停辦一陣子[269]。球員們聽後紅著眼眶默默的散去，不過，隔天仍不約而同的一起出現在學校的操場上練球，有的選手更是在一旁的角落在修補自己的手套，有的則一起集資去買二手的手套，讓教練看了好心疼，因而決心重振旗鼓。球隊能勇奪2003年「謝國城盃」第三名實屬不易，因爲當年冠軍隊伍台北的東園國小是一支精英球隊，球員來自四面八方，學校又有充分的資源及後援會的協助，第二名台東球隊亦是克難成軍的豐年國小；而忠孝國小完全是一支社區型的球隊，在教練、家長老師和學生的分工合作下，才能有如此佳績。校長林杉樹表示，他常常勉勵球員，學校要看的不是球隊的第一名，而是要看他們的「成長過程」，希望他們在成長的過程中留下美好的回憶。

雖然台東縣的棒球運動一路走來異常的艱辛，但還是有許多熱心的企業或善心人士默默的在付出，希望能爲台東的棒球運動給予更多的支持與鼓勵，例如聯合報系及民生報等所成立的「財團法人民生報社會慈善事業公益基金會」，也曾在2003年3月由生報副社長石敏，代表基金會各界捐贈的善款36萬餘元，捐給台東縣六所原住民國小少棒隊，作爲午餐費，他希望以此拋磚引玉，喚起更多各界人士關懷原住民運動員，聯合報系多年前由聯合報率先關懷運動員，27年前民生報創刊後由民生報接手，民生報過去已多次在台東縣舉辦「關懷盃少棒賽」[270]。 這些學校包括台東縣鹿野、豐年、南王、新生、卑南、忠孝等六所原住民國小少棒隊，因爲許多原住民家庭貧困，家長繳不出孩子的午餐費，民生報代表捐款贊助原住民少棒小將，讓他們能吃得飽、吃得好。石敏並說，幾年前遊大陸黃山曾見長在貧脊山壁之蒼松，在貧脊山壁的蒼松，展現旺盛的生命力，他相信原住民小球員們也像蒼松一般未來必定會有所成就。

另外還有一項由台北熱心商人洪百基先生所發起的「傳福盃棒球錦標賽」也是另一個關懷台東棒球運動的義舉；傳福盃棒球賽的創辦人洪百基先生自1995年

[269] 周敏煌。＜棒球隊奮鬥史 頁頁感人＞。《中國時報》。2003 年 7 月 2 日。
[270] ＜生報捐贈 6 校少棒隊喜獲午餐費善款＞。《聯合報》。2003 年 3 月 7 日。17 版。

獲知鹿野國小少棒教練余宏開不幸車禍喪生後，有感而發，他為延續該校優良傳統，主動自台北開車至學校表達伸出援手，並展開長期對台東基層棒球贊助與關懷之旅，且於1997年起辦理傳福盃棒球賽，所有參賽的小朋友都知道有這麼一位關心台東基層棒運的善心人士，默默的在幕後付出，小朋友都稱呼他洪伯伯；「傳福盃棒球錦標賽」至2005年已經邁入第9年，均以一份關懷台東孩童為出發，不求回饋與名利，不想將自己的名字刊登於媒體上，默默付出，為台東基層棒球隊提供在棒球方面有天份、有潛力的孩童一個優質訓練環境及發展舞台。 無論台東縣辦理各項基層棒球比賽，或台東縣球隊至外縣市比賽，洪先生均風塵僕僕、不辭辛苦從台北開車至全國各地為台東縣球隊加油、打氣，洪先生已成為近年來台東縣基層棒球的精神象徵。

NTTU Library

# 第三節　中等學校棒球運動之發展情形（1990-2005）

由於我國基礎棒球運動之推展工作，由國小、國中、高中、進而大專，教育部爲再促進學生基礎棒球運動之發展，推動「改善學生棒球運動方案」，以期配合國內社會業餘與職業棒球運動之銜續發展，積極輔導「中小學棒球運動聯賽籌備委員會」成立專責學生棒球運動的社團法人團體，規劃，並轉型爲法人化的學生棒球運動組織。由「中小學棒球運動聯賽籌備委員會」規劃向內政部申請設立「中華民國學生棒球運動聯盟」，賡續推動我國學生棒球運動，爲校園學生棒球運動提供最佳的服務。

2003 年 3 月中旬，由『中小學棒球聯賽籌委會』工作同仁，以及各縣市聯賽之工作小組、教練、裁判等熱心棒球人士，共同擔任學生棒球聯盟發起人，響應發起籌組聯盟。發起人遍布全省二十一縣市各地。並以中小學棒球聯賽籌委會廖主任委員敏雄名義，代表發起人正式行文內政部，申請籌設。內政部以台內社字第 0920018850 號函覆中小學棒球聯賽籌委會，政府准予籌組，目的事業主管機關教育部、行政院體育委員會也分別以台體字第 0920058524 號函；體委全字第 0920007776 號函同意籌設。同年 5 月 22 日於臺北市仁愛路三段一四一號十二樓舉行發起人代表會議，會中決議推薦廖敏雄先生擔任「學生棒球運動聯盟籌備會」主任委員，並請蕭光遠、官文炎、李一晃、李峰銘、廖財能、李仁德擔任籌備會委員，推薦李仁德擔任籌備會執行長。2003 年 12 月 31 日，92 年度學生棒球聯賽計畫執行結束，「中小學棒球運動聯賽籌備委員會」長達十年餘任務終於功成身退，改由「中華民國學生棒球運動聯盟」，CHINESE TAIPEI STUDENT BASEBALL FEDERATION ，（簡稱爲學生棒聯 C.T.S.B.F.）接棒，2004 年 1 月 1 日起，開始接任我國學生棒球運動推展之艱鉅基礎工作[271]。

[271] ＜聯盟簡介＞。學生棒球活力網網站。2006 年 5 月 12 日取自 http://www.ctsbf.org.tw/sbflive/uploads/custom_page/main2.php。

1991 年間國中棒球聯賽開賽後，台東縣內的棒球運動情形有所改變。由於教育部學生棒球運動聯盟提供獎金給學校發展棒球，對於棒球運動的推展具有相當正面的意義。國中棒球聯賽先由各校先行進行校內初選，接著舉辦縣市複賽，最後再由縣市優勝隊伍參加全國賽，全國賽名額視縣市隊數決定，3 至 5 隊爲 1 個名額，6 至 10 隊爲 2 個名額，以此類推，如未超過 2 隊，則不得報名參加全國決賽。比賽獎金分配情況如下：縣市參賽隊伍爲 4 至 10 隊，冠軍 3 萬元、亞軍 1 萬元；11 至 15 隊，冠軍 5 萬元、亞軍 2 萬元、季軍 1 萬元；16 至 20 隊，冠軍 6 萬元、亞軍 3 萬元、季軍 2 萬元、殿軍 1 萬；全國決賽冠軍可得 10 萬元獎金、亞軍 8 萬元、季軍 7 萬元、殿軍 6 萬元、第 5 名 5 萬元、第 6 名 4 萬元、第 7 名 3 萬元、第 8 名 2 萬元[272]。

1990年代開始，台東縣政府教育局有鑒於縣內學校棒球隊雖多，但各校人數普遍不多，導致球員素質參差不齊，而且該局又發現，當年全國少棒冠軍隊的台南善化隊，幾乎全是台東子弟兵，乃決定推展棒運，並且將台東子的弟兵予以整編。整編的最大目的，當然是杜絕台東選手的跳槽與挖角，而台東縣長陳建年，以及教育局長陳劍賢[273]，也都極力推動縣內的棒球運動，在補助棒球隊經費方面，只要縣內國民中、小學學校成立棒球隊皆可獲得補助；因此當時縣內國小軟、硬式棒球隊加起來就有一百多隊，可知當時整個台東縣棒球運動發展之盛況。以下分別敘述此時期台東縣國中、高中職棒球重點發展學校之發展概況，以及國中棒球選手外流對台東縣內的青棒運動發展所造成的影響。

## 一、卑南國中

### （一）棒球運動發展背景及概況

1985年間，日本神奈川縣綾瀨市青少棒隊曾蒞臨卑南國中訪問，當時雙方進行友誼賽，間接帶動了社區家長對棒球運動的熱心支持。爾後幾年，學校球隊的培訓工作有了一些改變，早期棒球隊培訓都由教練負責所有的生活管理與訓練工

[272] 聯賽工作小組。《88 學年度國民中學棒球運動聯賽》。台北。教育部。
[273] 陳劍賢局長當時爲「台東縣中小學棒球運動聯賽工作小組」執行長。

作，學校老師較少參與其中。但從1990年起，球隊的管理工作由訓導處接手，當時學校訓導主任是賴惠南老師，結合陳志雄、陳富賓二位教練，給予球隊更完整的照顧與訓練。當然，要成爲一支棒球勁旅，還需要一些外在條件的配合，如硬體設備、技術層次的提升、經費的後援及生活照顧和課業輔導的兼顧等，以台東縣經費如此拮据的情形，要持續組訓一支棒球隊實在是非常的困難，可說是吃力不討好，在這種情形之下，一般學校校長組隊的意願都不高。

1991年，位於學校旁邊的縣立棒球場落成。啓用典禮時亦邀請花東職棒太平洋聯盟及明星棒球隊舉行開幕落成表演賽。1995年也在棒球場舉辦中華職棒例行賽及第一屆全國高中金龍旗棒球賽，整個賽程的事務工作全由卑南國中來接辦，當然棒球隊球員就負責支援場地整理、服務的工作；台東縣內第一座標準的棒球場地啓用以來，各個棒球比賽接連而至，雖然工作很煩雜，但間接也看到職棒選手及全國各縣市菁英隊伍的精湛球技及團隊精神，這對球隊球員意志力及自信心的提升和心理建設有很大的幫助，棒球隊在無形中也多了一個設備一流的訓練場地[274]。

除此之外，球隊外出比賽需要龐大經費，也由於當時學校的家長會歷任會長包括侯耀勳、楊振明、陳星文和東鴻獅子會李忠憲會長，他們對球隊各項開銷支出給予全力支援，使球隊有充裕的經費參與各項比賽，這對球隊比賽經驗的積累，有著莫大的助益。

### （二）棒球隊比賽概況

「五十年的等待、九年的奮鬥，這座全國青少棒冠軍杯，對於台東地區棒運的發展，意義太重大了」，卑南國中的總教練郭子雄在獲得1994年83學年度全國軟式青少棒賽冠軍後興奮地指出。郭子雄的父親就是日據時代嘉農名將郭光也，哥哥郭子光是郭源治的啓蒙教練，從小他就受到父、兄的影響，棒球一直離不開他的生活，他說「初中二年級時，父親組一支馬蘭青少棒隊，我就是從那時候開始正式接觸棒球」。

[274] 葉整潔。＜卑南山下的棒球小子＞。《台東青年》240 期。台東縣救國團。2006 年 3 月。頁 2。

郭子雄，1950 年出生於台東的阿美族人，唸完師大體育系之後，他回到家鄉台東，並在卑南國中服務，當時台東的棒運已沈寂了好一陣子了，1987 年教育部籌辦中小學棒球聯賽以來，郭子雄希望能恢復台東棒球隊過去的光輝歲月，便把已經解散近十年的球隊重新再組起來，前幾年戰績並不是很好，1989 年卑南國中在美和、榮工、華興三支傳統勁旅參加之下，難能可貴獲得全國青少棒賽第四名的佳績，不過台東球員外流的情形讓郭子雄一度心灰意冷。1992 年他曾轉任裁判，1993 年獲中華少棒聯盟首屆榮譽教練[275]。

「台東球員外流的情形太嚴重了」，當時卑南國中有多名好手，郭子雄認爲應有實力和其他勁旅一較長短，不料陣中的主將卻在國二升國三時被挖走了，郭子雄無奈地說：「好不容易訓練出一批好球員，但一個個被挖走，心中的傷痛誰人知」。1990 年職棒開打，提供了球員更多、更寬廣的路，郭子雄又再度燃起對棒球的熱情，而且這一次更積極。

1993 年南王國小贏得中華杯少棒賽冠軍，陣中球員素質相當不錯，這批小球員全部升上卑南國中，郭子雄知道機會又來了，於是他特別邀請了從南王就帶領這些球員的教練陳志雄、陳富賓二人繼續到卑南國中擔任教練，郭子雄指出「他們二人是球隊的義務教練，爲球隊付出最多，毫無怨言，這次卑南能拿到冠軍，最需要感謝他們二人」。「終於拿到冠軍了」，東部地區教練的素質已受肯定，教育部「中小學學生棒球運動聯盟」成立後，在限制球員外流的政策下，郭子雄對於台東的棒運也因此更有信心，他在擔任「台東縣棒球委員會」總幹事時提出，希望能整合台東棒球隊的實力，再向上發展，拿到青少棒、青棒雙料冠軍，把恢復台東棒運過去光輝的戰績當成是最大的目標[276]。

1994 年則是卑南國中棒球隊最爲風光的一年，7 月代表我國參加美國「小馬聯盟 13~14 歲組世界青少棒錦標賽」（1994 U.S. PONY LEAGUE 13~14 AGEGROUP TOURNAMENT）亞太地區代表權選拔賽，榮獲第一名，8 月代表亞太地區到美國賓州華盛頓參加「小馬聯盟世界賽」（PONY LEAGUE WORLD SERIES Washington, Pennsylvania），最後榮獲世界冠軍；當年代表隊成員爲：領

[275] 葉整潔。＜卑南山下的棒球小子＞。《台東青年》240 期。台東縣救國團。2006 年 3 月。頁 3。
[276] 方正東。＜郭子雄最大的目標　恢復台東棒運的光輝＞《民生報》5 版。1994 年 5 月 31 日。

隊爲學校訓導主任賴惠南、秘書周明華、總教練陳志雄、教練陳富賓、管理郭子雄、隨隊裁判汪金成，隊員爲羅健銘、許志華、王建強、莊立興、高瑋、余金勇、陳光義、李智暉、汪志偉、王國進、潘建良、林津平、鄭志雄、吳家陽、張世明[277]。

1995 年 6 月，由台東縣政府主動出面整合，使縣內青少棒「列強」取得共識，再次共組「夢幻球隊」，爭取共同榮譽。該年除了是全國青少棒春季錦標賽以外，還有一項任務，即是選拔 7 月於巴西所舉行的「第六屆世界 IBA 青少棒錦標賽」中華民國的代表隊，共有來自全省各地 36 支球隊，其中不乏傳統強隊如華興、榮工、美和等名校[278]，台東縣代表隊是由縣內卑南、新生、鹿野、泰源等校精英所組成，成軍之前各隊因實力接近而有「不合」的耳語出現，最後由縣政府教育局出面，與三校校長及教練協調、溝通之後，才組成的「夢幻球隊」--台東藍隊，當時教育局體建課長陳劍賢即表示，三天的協調其過程有如「辜汪會談」，十分辛苦，其中有關聯隊球員人數比例、教練團成員是最棘手的部分，最後由新生國中教練盧萬生接掌兵符，高克武、陳富賓、湯志鴻、李仲弘、陳新樂等教練協助台東藍的集訓工作，所幸這支「夢幻球隊」最後以 8 比 3 力克美和奪得錦標；而當時在國中棒球聯賽爲「留住人才」，組織明星隊爭取佳績的方式，成爲各縣市仿效的典範。國中棒球聯賽、全國決賽及代表隊選拔賽嚴格禁止「跨縣市混合組隊」，目的在防上「惡性挖角」，但因 IBA 青少棒賽未限制參賽國選派明星隊參賽，爲爭取佳績，少棒聯盟想出「兩全其美」的辦法，同意各縣市可組成「單一縣市明星隊」參加當時全國選拔賽。全國少棒聯盟祕書長蕭光遠表示，雖然許多縣市有組織明星隊的意願，但球隊間卻無法摒除「私心」，都希望派出較多子弟兵參加明星隊，而球隊總教練也希望能主掌兵符，所以單台東縣派出藍、白兩支明星隊，其他縣市都不了了之[279]。

而代表國家前往巴西隆德里那比世界賽的中華隊十八位球員中，台東藍隊占一半，分別是高瑋、余金勇、王健強、潘健良（以上卑南國中）、邱智雄、陳克帆、邱俊文、陳元甲（以上新生國中）、許志華（鹿野國中）劉彥伯、范志明（以上泰源國中）；屏縣美和隊四人是沈鈺傑、陳柏勳、林俊雄、張民傑；南市建興

[277] 1994 年中華台北參加參加美國「小馬聯盟 13~14 歲組世界青少棒錦標賽」隊員名冊。
[278] 羅信偉。＜青少棒春季錦標賽紀要＞。《中華棒球雜誌革新版》43 期。1995 年 7 月。頁 73-76。
[279] ＜夢幻球隊 果然兩全其美＞《聯合報》24 版。1995 年 6 月 3 日。

隊三人是柯元博、洪煒杰、吳秉倫[280]。IBA 世界賽有十隊參賽，分成兩組單循環預賽，各組前四名晉級交叉決賽。中華隊與古巴、阿根廷、南韓、墨西哥分在 B 組，A 組五隊是美國、日本、巴西、瓜地馬拉、澳洲[281]。但中華隊最終只得到第四名。

從 1990 年代開始，卑南國中棒球隊在各項條件的配合之下，開始展現了一流的實力，在這段期間，除了榮獲世界小馬聯盟青少棒比賽冠軍，爲國爭光。也多次在全國聯賽和地方選拔賽獲得佳績，在國內的青少棒賽一直被視爲爭冠軍的熱門隊伍。同時，在激烈競爭的刺激下，更促使各校棒球隊的成立，也帶動台東棒球的蓬勃發展。許多畢業於卑南國中的成員，例如：鄭幸生、王國慶、陽介仁、藍文成、黃貴裕、林志偉、葉賢文、羅松永、郭耀文、王國進、增崧瑋、王健強、羅建銘等，都有相當傑出的表現，日後也成爲優秀的棒球選手並多次入選國家代表隊爲國爭光。

## 二、鹿野國中

### （一）棒球運動發展背景及概況

鹿野國中棒球隊成立於施日進校長任內，施日進1969年9月接任校長之後，即開始積極籌畫棒球隊，當時正值紅葉少棒熱潮引爆，鹿野國中緊接著卑南初中組織棒球隊的腳步，在施日進校長的推展之下，也投入棒球隊的訓練。

自從 1968 年紅葉少棒一戰成名之後，該批國小畢業生，有邱德聖、余佑任、胡明澄、徐合源等人在施進校長的網羅之下來到鹿野國中加入棒球隊，鹿野國中青少棒曾在 1995 年 IBA 世界青少棒選拔賽中，與縣內三所國中棒球隊組成第一支地區性的青少棒「夢幻球隊」，如願拿下台東縣第一座的全國總冠軍，台東青少棒藍隊爲東部棒球子弟，重新打開一條信心之路，可惜這支以台東爲主體的代表隊，進軍巴西參加第六屆 IBA 世界青少棒時，只得到第四名的成績。

[280] 中華台北青少棒代表隊參加 1995 年第六屆 IBA 世界青少棒錦標賽（巴西）隊職員簡介。新生國中邱智雄提供。2006 年 11 月 10 日。

[281] 李國彥。＜參加 IBA 世界賽 中華青少棒隊成軍＞《聯合報》24 版。1995 年 6 月 6 日。

民國 59 年時施校長第二年有，後來 62 年我到鹿野時沒有球隊，中斷 7、8 年，一直到 74 年陳勝發校長時為了學校能夠不減班於是為了留住國小這批學生，如此學校就可以不減班，就一直有球隊到目前都有，我大概是跟王崇彬校長同時進去的，這是學校棒球隊的源起。高俊和校長時期，有時候我會跟他一起去拜訪地方上的校友人士、一些茶農等，希望能爭取他們的幫助，可說大部分都是茶農他們贊助的較多[282]。

鹿野國中棒球隊自 1985 年再度成軍以來，不管在全縣、全國性，甚至於國際間的比賽開始嶄露頭角，尤以八十六年至八十七學年度的全國國中軟、硬式青少棒聯賽爲台東縣參加隊伍中，唯一進入總決賽之球隊而擠進全國五強之列，而在這之前於 1995 年全國國中棒球聯賽榮獲第三名， IBA 世界青少棒國家代表隊選拔賽榮登冠軍寶座，代表國家參加「第七屆 IBA 世界青少棒錦標賽」，於十二個國家中僅次於古巴、南韓獲得季軍而揚威東瀛，再度揭示了原住民球員家長對棒球運動的熱誠和支持，再現紅葉棒球雄風。

1991 年時，有意成爲職棒隊的黑鷹棒球隊，已組成龐大的儲備部隊，該隊已聘請王子燦爲三級棒球隊的總教練。黑鷹棒球隊領隊周子玉表示，該隊除了一支成棒隊之外，另有六支三級棒球隊，其中包括一支上海小鷹少棒隊，成棒隊目前正以擴充成棒隊員名額爲首要工作。當年與黑鷹隊建教合作的國內球隊包括：青棒台東農工，教練爲郭均坤、黃炎生、沈昌隆，台南六信家商，聘請蔡旭峰爲教練。青少棒爲屏東鶴聲國中，教練爲林省言；台東鹿野國中，教練爲黃天賜。少棒善化國小、教練王子燦，以及上海小鷹隊[283]。

由於少棒聯賽的展開，使台東少棒隊伍增多，其中不乏好手，但在各國中缺乏經費下，選手何去何從成了困擾，爲了不使人才外流並恢復台東棒運往日雄風，鹿野國中在沒有經費之情形下，乃向以種茶爲生的鹿野區民眾募捐，成爲棒球隊經費最大的來源；教練陳新樂還親自到左訓中心情商，接收左訓中心淘汰的「二手球」，使球隊每年少支出數萬元的開銷。台東縣沒有標準球場，球隊就在簡陋的學校操場練球，清晨五點半，選手已展開一個半小時的體能訓練，下午接受四

[282] 陳新樂教練口述。主題爲棒球隊成立的經過。訪談內容詳見附錄七。2006 年 9 月 23 日。
[283] 周大友。＜王子燦任總教頭＞。《聯合報》。22 版。1991 年 2 月 8 日。

個半小時的攻守訓練，每星期還有兩個晚上要練習兩小時的揮棒訓練，用的全是別人用過的舊器材，他們苦練再苦練，希望彌補先天的不足。

1991 年 10 月，學校棒球隊參加全國青少棒秋季賽，到台中比賽，經費是由陸野地區的茶農們五千到一千元不等的捐助，但仍不夠整支十幾人的球隊住旅館，這時還好有陳新樂教練的同學，任職於國立體院教授吳青華空出家裡三間房間給他們住；即使如此，隊中仍有四、五位選手在經費不足下不能隨隊到台中比賽[284]。承辦全國青少棒秋季賽的台中市棒球委員會主任委員陳一平，當時還捐贈兩萬元經費及三萬元器材給台東鹿野青少棒隊，以嘉勉他們在困境中推動棒運的精神，並鼓勵他們繼續努力。此外，台中市一家生產體育用品的公司，也贈送了球鞋給棒球隊。

由阿美族、布農族加上茶農子弟組成的這支隊伍，有著原住民刻苦耐勞的傳統，每個人也在編織成爲郭源治、陽介仁等職棒好手的美夢，看著他們堅毅又自信的眼神，在太陽下黝黑發亮的皮膚，可與美和、華興、榮工傳統三強抗衡的實力，相信他們不但可使台東棒運再復興，選手的理想也可成真。

### （二）棒球隊比賽概況

鹿野國中棒球運動績效甚著，1991 年 10 月前參加全國青少棒國手選拔賽表現優異，榮獲第四名列入全國四強之林，而鹿野國中有此實力，可說來自少棒基礎及青少棒教練的努力。該年台東縣全縣一百所國小中，硬式及軟式少棒隊已達七十四隊。隊數之多爲各縣市之冠[285]。1992 年獲得台東縣運棒球賽冠軍，次年獲得青少棒錦標賽全縣冠軍，1995 年參加全國性「嘉農杯全國青少棒錦標賽」獲得冠軍。1996 年獲得台東縣棒球聯賽冠軍，再參加中華棒協舉辦全國性的春季棒球錦標賽又奪得冠軍。參加「IBA 世界青少棒錦標賽」中，與卑南、新生國中選手聯隊獲得第 3 名[286]。此外，鹿野國中也於 1993 年成立了「鹿野原住

[284] 蕭美君。＜阿美族、布農族與茶農子弟組成的隊伍 鹿野國中篳路藍縷,重整東縣雄風＞。《聯合報》17 版。1991 年 10 月 13 日。

[285] ＜青少棒賽鹿野國中表現佳 東縣棒運重振雄風＞。《中國時報》14 版。1991 年 10 月 26 日。

[286] 台東縣政府。《台東縣史》文教篇。台東縣。台東縣政府。2001年5月。頁403-404。

民女子壘球隊」，同樣是由陳新樂教練一手指導，女壘隊近年來在全國比賽亦有不錯的成績。

1995 年，縣內關心棒運的熱心人士有感而發，他們認爲，台東縣做爲台灣棒球的紅葉精神發源地，但全國青少棒錦標賽自 1972 年開辦後，23 年以來，始終未能獲得冠軍，因此在地方棒界的促成下，首度將新生、卑南、泰源及鹿野等四校青少棒好手，集中組成一支「台東藍」隊。並在地方的全力配合下，由新生國中盧萬生擔任台東藍的總教練，在 1995 年的全國賽中一路過關斬將，最後擊敗南部勁旅美和中學，勇奪冠軍的台東「夢幻球隊」終於取得國家代表權，前往巴西隆德里納參加第六屆 IBA 世界青少棒賽。 包括日本、巴西、美國、澳洲、瓜地馬拉、南韓、古巴、墨西哥、阿根廷、中華等十國參加比賽，而由台東藍爲主體的中華 IBA 世界青少棒代表隊，再次前來巴西這個曾讓中華青少棒球員傷心落淚的地方。

爲了迎戰世界賽，總教練盧萬生特別挑選了陳元甲、高瑋、許志華、沈鈺傑、邱俊文等五位優秀投手，結合余金勇、陳克帆兩位捕手；可是主辦國巴西隊在賽程分組上動手腳，將自己分在實力較弱的 A 組。 反觀中華隊則在 B 組中就遭遇古巴、南韓、墨西哥等強隊，好不容易晉入決賽，球運不佳的中華隊便在賽制上要遇到古巴兩次，果然欠缺國際賽經驗的中華隊，決賽分別敗給古巴（2：3）、美國（6：7），都以一分輸球，只得到第四名[287]。 中華雖然最後只獲得第四名，可是綽號「阿諾」的王建強，以其驚人的爆發力，只憑著預賽所擊出的兩支全壘打，就勇奪大會的全壘打獎。

1996 年全國青少棒春季賽暨 IBA 代表隊選拔賽的一大特色是，有三支「聯軍」參賽。這三支「聯軍」是台北市、北縣榮工及台東縣隊。台北市隊由華興中學、大理國中各派七名國三選手組成；北縣榮工隊則由溪崑、丹鳳兩所國中各派九名、四名球員組成；有本屆「超級勁旅」之稱的台東縣隊，成員包括七名鹿野、六名卑南及三名泰源國中的國三選手[288]。

[287] 黑中亮。＜IBA 世界青少棒賽回顧台東‘夢幻’隊遠征巴西＞。《民生報》4 版。1997 年 7 月 11 日。

[288] 李國彥。＜七所學校 三支聯軍 一大特色＞。《聯合報》24 版。1996 年 6 月 18 日。

該屆最後總冠軍戰台東縣以二比一力克敗部冠軍美和隊，獲得冠軍並取得代表權，以鹿野國中、美和中學、台中中山國中、花蓮光復國中好手組成的的中華代表隊，參加「第七屆 IBA 世界青少棒錦標賽」，在陳新樂教練的帶領之下，最後獲得第三名的佳績，僅次於古巴及韓國隊；當時的隊員有許志華、王克復、曹錦輝、王芝龍、沈鈺傑、潘威倫、 鄭志雄、高志綱、林津平、陳英傑、黃憲宏、王國進、 黃鈞棠、魏書哲、陳呂偉、呂榮宗、林英傑、潘武雄等人。其中多位鹿野國中畢業的好手，投入高雄縣高苑工商棒球隊，成爲學校主力球員，但也造成台東縣青少棒選手外流至他縣市。

最輝煌時為 78-86 年之間，聯賽之後規則確立之後才慢慢遏止挖角的歪風，另一方面台東縣長那時陳建年亦非常支持，當初台東的青棒還不成氣候，體中成功商水也還未成立，所以 76 年左右只有一位郭均坤教練，農工跟萬家鄉...黑鷹建教合作.....，郭教練只有 2 年就離開，所以我將學生有鄧時陽、陽建福、王順生、余進德等人送到 1993 年（民國八十二年），由當時的高雄縣縣長余政憲籌辦剛成立的高苑工商青棒隊去打球，如果當初我沒有送去可能也沒有今日的成就，而且他們的待遇較其他學校優，後 2 屆有其他選手，尤其是 IBA 選手許志華、林津平[289]。

## （三）傑出校友

鹿野國中青少棒隊在 1990 年代好手輩出，長期以來培育出許多棒壇好手，包含旅日好手林英傑，雅典奧運國手陽建福，還有進入職棒的有林馴偉、陳嘉宏、鄧蒔陽、許志華、林津平、汪天祥等人。2005 年底與日本職棒東北樂天金鷹隊簽約的林英傑，他以簽約金五千萬日幣，年薪三千萬日幣進軍日本職棒，投入素以 ID[290]野球著名的野村克也麾下。林英傑小時候以遊戲的心情加入瑞豐國小少棒隊，國小畢業時本不打算繼續打球，但鹿野國中青少棒隊極力網羅，因此繼續了林英傑的棒球生涯。林英傑曾在訪問中表示，當時離家打球，非常辛苦，在學長制下，替學長洗衣撿球樣樣都要來，更是老被欺負，打電話回家時總是一直哭。

[289] 陳新樂教練口述。主題爲近年青少棒發展的情形。訪談內容詳見附錄七。2006 年 9 月 23 日。
[290] Import Data 的縮寫：意即在日本野球比賽時，教練根據球員的所有數據、資料來下達作戰方針。

二年級時，一次友誼賽前伸展操做得不夠扎實，上場投球後造成左肩脫臼，讓他從此退下投手丘。不過 1996 年林英傑還是以打擊實力當選國手，參加於日本千葉舉行的 IBA 世界青少棒錦標賽。更於 1999 年選拔參加 IBA 青棒賽國手時，與高苑曹錦輝、美和年代沈鈺傑及南英郭泓志等四人被媒體尊爲當時青棒的「四小天王」，亦同時入選中華培訓隊[291]。

當年高苑工商在縣長余政憲的運作之下，網羅了許多中華隊 IBA 青少棒國手，林英傑也進入高苑工商機械科就讀。高一時，林英傑幾乎都在養傷，負責一壘和外野。高三，林英傑開始練投，在台南縣區運冠軍戰中，帶領高雄縣以 8：1 擊敗以善化高中爲主體的台南縣隊，拿下完投勝。1999 年，林英傑與曹錦輝並稱高苑的「左右護法」，帶領高苑工商史無前例完成了高中聯賽三連霸，又奪下王貞治盃、金龍旗冠軍，稱霸高中棒壇，「綠色怪物」的威名達到極點。林英傑於高中聯賽出賽四場，戰績三勝一敗，投二十五又三分之二局，三振打者二十人次，防禦率僅 1.11。林英傑在王貞治盃則以 0.611 的打擊率獲得打擊獎，另獲得功勞獎。林英傑以這些優異的表現再次當選國手，參加在澄清湖棒球場舉辦的第十八屆 IBA 世界青棒錦標賽，獲得明星外野手獎。

其亮眼的表現獲得那魯灣的青睞，於 1999 年 8 月以三百萬簽下年僅十八歲的林英傑。林英傑成爲繼陳志誠後第二位挑戰職棒的役男球員，加入雷公隊。退伍後，林英傑加盟誠泰 Cobras 隊。眾人都不看好兩年沒碰球的林英傑能投出什麼好成績，沒想到他一鳴驚人，不但在三振排行榜上搖搖領先，在七月投出連兩場完封，更當選雅典奧運國手。在雅典奧運中，林英傑對加拿大、古巴出賽兩場，對古巴一場中繼 4 又 1/3 局，投出四次三振，表現優異，並飆出 146 公里的快速球。林英傑還成爲職棒十六年全聯盟最辛苦的投手，也是唯一一位投球局數超過兩百局，投球數超過三千球的選手[292]。

另外還有多次入選中華隊的好手，綽號阿福的陽建福，主要成名於第三十四屆世界盃棒球錦標賽中華成棒代表隊，當年他在中華 0：6 落後於美國時上場，雖然最後中華仍然敗北，但是他成功封鎖住美國隊的打線以及他犀利的滑球是他出

[291] 李國彥。＜王貞治杯 天王今對決＞。《聯合報》9 版。1999 年 4 月 18 日。
[292] ＜林英傑＞。台灣棒球維基館網站。2006 年 9 月 5 日取自 http://twbsball.dils.tku.edu.tw/wiki/index.php/%E6%9E%97%E8%8B%B1%E5%82%91。

名的原因，加入職棒後的阿福第一年僅僅在下半季出賽 14 場就拿下 7 勝的戰績，雖然是一名新人，卻也是當時教練團眼中最穩健的一名投手，隔年阿福成爲球隊陣中最受矚目的投手，更率領興農牛隊奪得隊史第一座總冠軍。

表 3-6　鹿野國中棒球隊歷年成績一覽表

| 時間 | 名稱 | 成績 | 備註 |
|---|---|---|---|
| 1994年3月 | 台東縣青少棒硬式錦標賽 | 第一名 | 縣立球場 |
| 1995年1月 | 「嘉農杯」全國青少棒錦標 | 第一名 | 台東 |
| 1995年8月 | 第六屆IBA世界青少棒錦標賽 | 第四名 | 巴西（鹿野、卑南、新生聯隊） |
| 1996年4月 | 全國棒球聯賽硬式組 | 第四名 | 台北 |
| 1996年6月 | IBA世界青少棒錦標賽國家代表選拔 | 第一名 | 台北（鹿野、卑南聯隊） |
| 1996年8月 | IBA世界青少棒錦標賽 | 第三名 | 鹿野、卑南聯隊 |
| 1999年3月 | 全國棒球聯賽硬式組 | 第四名 | 台北新莊 |
| 1999年4月 | 全國八強青少棒錦標賽 | 第三名 | 高雄市 |
| 2000年3月 | 全國棒球聯賽硬式組 | 第五名 | 台南市 |
| 2002年5月 | 全國棒球聯賽軟式組 | 第四名 | 台北 |
| 2003年3月 | 全國棒球聯賽硬式組 | 第五名 | 嘉義 |

資料來源：台東縣政府。《台東縣史》文教篇。台東縣。台東縣政府。2001年5月。頁403-404。
台東縣立鹿野國民中學發展原住民特色運動（棒壘球）培訓計畫。2000年。

在經費極度匱乏下，鹿野國中克服萬難，使學校青少棒隊「無中生有」，更以「篳路藍縷」的毅力，使球隊在刻苦中茁壯，在資源缺乏的東部地區，力爭上游爭取佳績；一方面是鹿野國中在教練來源方面，由於陳新樂教練本身即爲學校正式教師，因此不用再外聘專任的棒球教練，也省下一筆額外的支出；另一方面，學校的支持與學區內國小家長熱心的參與，讓鹿野國中棒球隊在此期間更爲國家培育出許多優秀的棒球好手，除此之外，學校在女子壘球、田徑亦有良好的成績。女子壘球隊也是由棒球隊的總教練陳新樂一手指導，在全國賽也有不錯的成績表現。

## 三、新生國中

### （一）棒球運動發展背景及概況

1992 年台東縣政府教育局爲了杜絕台東選手的跳槽與挖角歪風，因此選定了新生國中做爲發展青少棒運動的搖籃，新生國中在停頓了 20 年後，重新組織棒球隊伍[293]。當時教育部爲了獎勵學校籌組棒球隊，特別編列預算，籌組棒球隊之學校，經核可每校可獲補助五萬元[294]。台東縣立新生國民中學在施日進校長接任第四任校長後成立體育班，積極推展棒球運動，廣邀甫自小學畢業的棒球隊選手，並聘請棒球專業教練來訓練球隊，爲本校學生之才藝拓展新境，成效卓著。學校秉持「愛、毅、恆、誠」校訓，特別重視學生適性發展、五育並重，以達全人教育發展目標，除學業成就享譽國內而被稱爲明星國中外，體育、音樂、美術、舞蹈皆成就非凡。

自 1968 年紅葉棒球隊一戰成名之後，棒球運動在台東只有曇花一現，在台灣棒球史上沉寂了 25 年之久的台東棒運，終於在 82 學年度全國國中棒球聯賽中，重振紅葉雄風，成軍才兩年的新生國中棒球隊，在校長施日進，及教練盧萬生、湯志鴻的帶領下，一舉拿下全國國中棒球聯賽中的冠軍盃。施日進校長 1969 年時任台東縣鹿野國中校長時，曾帶過紅葉少棒隊爲班底的青少棒隊，時間有 4 年之久；盧萬生教練早期曾是陸光成棒隊的中間手，長期以來也訓練出不少棒球國手，如林德章、味全的投手陽介仁、甚至金龍少棒的第一代郭源治，也曾在新生國中打球[295]。新生國中棒球隊自 1992 年重新組隊以來，除球技之培養外，更重視學業與人格教育，使該校原住民學生充滿信心與榮譽；棒球隊先後曾榮獲全國國中棒球聯賽硬式組與軟式組冠軍多次，及 IBA 世界青少棒、PONY Baseball and Softball 美國小馬聯盟青少棒錦標賽國家代表，歷年多次征戰澳洲、美國、日本、關島、大陸等地，戰績彪炳，名揚國內外[296]。

---

[293] ＜紅葉不凋零 浴火新生＞《中國時報》15 版。1994 年 5 月 30 日。

[294] 學生棒球運動聯盟台東縣工作小組競賽組組長謝光明老師口述，主題爲縣內國小組織棒球隊概況。2005 年 6 月 25 日。

[295] 謝光明老師口述，主題爲縣內國小組織棒球隊概況。2005 年 6 月 25 日。

[296] 摘自新生國中 86 學年度「發展原住民運動特色（棒球）計畫書」。

新生國中歷年負責體育班棒球隊的行政組織人員，因爲在相關的行政人員職務上的調動而有所改變，但唯一不變的是總務主任李峰銘老師，他一直非常的支持棒球隊的永續發展，他認爲推展棒球運動是建立原住民學生自信心最好的方式，也是原住民學生家長望子成龍的希望所在，他希望原住民學生能學習棒球的一技之長，朝棒球的領域去發展，未來前途將無可限量。棒球隊的教練，首屆由具有豐富教練經驗的盧萬生、高克武及湯志鴻擔任，這一屆的學生之中，有幾位如今已經是國內職棒目前的當紅選手，像誠泰眼鏡蛇隊中的陳克帆及陳元甲，第四屆的郭銘仁目前也在誠泰隊中；第三屆學生中有包括黃榮義、陳維義、古志忠、陽聖凱四位到日本福岡第一高校就讀成爲棒球小留學生，目前這四位選手已經大學畢業返國，在他們之後幾屆亦陸續有學生至福岡第一高校就讀，表現也都非常的優異。

棒球隊的教練歷年來也更替了好幾位，而他們也都是在棒球界赫赫有名的人物，如曾擔任三商虎教練的高克武，前青棒國手湯志鴻，前職棒時報鷹隊的當家捕手陳執信，金剛隊投手陽宗益、味全龍的投手李仲弘及野手盧俊宏，以及曾經投出我國職棒第一場「無安打、無失分」紀錄的陽介仁[297]等，真可說是冠蓋雲集。

「勝敗乃兵家常事」，新生國中棒球隊雖然擁有耀眼的成績，但是在棒球比賽中有一句話「球是圓的」，表示風水輪流轉，在棒球場上沒有永遠的贏家，也沒有永遠的輸家；棒球比賽之所以扣人心弦之處，就是在球場上的每一刻都有可能發生重大的變化，這也是棒球最迷人的地方了。新生國中棒球隊的選手，每一屆不一定都能招收到最佳的陣容，在國小特別突出的選手已經有其他國中教練注意而可能被網羅，造成球隊選手的素質不一，有時候可以招收到整批國小表現很優秀的選手，他們到國中練球很快就能進入狀況，在各項比賽就有優異的成績，但有時候就不一定能招收到優秀的國小棒球選手，只能退而求其次，募集到等於二軍實力的國小選手，因此在訓練上也就必須多下一番功夫了[298]。

1995年至1996年間新生國中棒球隊由高克武與李仲弘教練負責訓練，1996年

[297] 高正源。《東昇的旭日. 中華棒球發展史》。台北市。民生報社。1994。頁 104。
[298] 新生國中汪金城教練口述，主題爲如何招募棒球隊一年級新生。2005 年 6 月 10 日。

下學期李仲弘教練離開至台東體中教球，由盧萬生繼續帶領棒球隊的訓練，之後陸續有湯志鴻、陳執信、黃金峰、盧俊宏、陽宗益、汪金城、陽介仁、邱智雄、李孝文等人參與訓練的工作；新生國中除學業成就享譽國內而被稱爲明星國中外，還能在體育（棒球運動）領域中表現出非凡的成就，實屬難得。

### （二）棒球隊比賽概況

1995 年 7 月，有「台東夢幻組合」之稱的台東藍青少棒隊，獲得全國代表權，參加在巴西隆德里那舉行的第六屆 IBA 世界青少棒賽。這項爲期九天的比賽有十隊參賽，先採兩組單循環預賽，取各組前四名交叉決賽，A 組五隊爲澳洲、巴西、瓜地馬拉、日本、美國，B 組五隊爲中華、阿根廷、古巴、南韓、墨西哥。中華隊由台東縣長陳建年領軍，總教練盧萬生，十八位球員大多以新生國中爲班底，分別是投手五名：陳元甲、高瑋、許志華、沈鈺傑、柯元博；捕手兩名：余金勇、陳克帆；內野手七名：邱智雄、邱俊文、王健強、陳柏勳、洪煒杰、吳秉倫、劉彥伯；外野手四名：潘健良、林俊雄、張民傑、范志明[299]。雖然最後只得到第四名，但隊中成員包括教練及選手皆表示該次的比賽中華隊是輸在裁判的執法不公及賽程安排不適當所致，因此只好將這股怒氣給忍下來，相信他日還有再次挑戰的機會；但自此之後，台東縣各國中精英盡出，隔了一年又在 1997 年的「第八屆 IBA 世界青少棒錦標賽」（8TH IBA World Championship 1997）取得全國代表權，再次向世界第一叩關。

1997年6月，「全國青少棒錦標賽暨第八屆IBA世界青少棒錦標賽選拔賽」在台南市立棒球場舉行，台東縣新生國中後來居上，以七比三擊敗台南縣善化國中，勇奪冠軍，善化亞軍。季軍高雄市五福國中，殿軍屏東縣美和中學。這項比賽選拔參加第八屆IBA世界青少棒賽中華代表隊。兩隊連日比賽過程曲折，六日當天進行到第五局，敗部冠軍的善化以三比一領先勝部冠軍新生，因雨被迫延到次日繼續比賽，善化以五比二獲勝，取得加賽資格，但前天第一局尚未打完，善化雖以二比一領先，但因雨勢太大取消不算。到8日上午天氣總算放晴，善化隊佔地利、人和，動員啦啦隊並舞獅助陣，一開始果然士氣如虹，一局上連續揮出三支安打，

[299] 李國彥。＜台東青少棒 今天飛巴西＞。《聯合報》24 版。1995 年 7 月 18 日。

並趁新生投手一次失誤，連下三城取得領先，但這也是善化九局攻勢僅有的三分。落後的新生隊在二局下先扳回兩分，第六局再靠連續三支安打攻陷兩城，以四比三超前，第七局再以強大火力取得三分，奠定勝基。該項選拔個人獎項：打擊獎(1)全日盛鄭志強(五成四五)、(2)美和陳郁豪(五成三八)、(3)新生陽耀勳(四成四四)，功勞獎新生黃榮義，投手獎善化吳耀庭，全壘打獎全日盛林俊平，打點獎新生古志忠，教練獎新生汪金成[300]。

國內棒球職業化後，學生棒球不再成爲球迷關注的焦點，能引動全國熱潮的，已經不是過往年代的少棒揚威，而是成人世界的職棒冠軍戰、奧運、經典賽等，不過就在1997年7月，有一場青少年棒球比賽，發生在職棒賭博放水事件的當頭，卻意外地讓全國球迷不安份，讓一群國中生彷彿回到紅葉時代般，在短短的9天時間，每個小球員的名字深深地烙印在人們的記憶裡，這是第八屆IBA世界青少棒錦標賽（8TH IBA World Championship 1997）。當年中華隊成員即是以新生國中爲班底所組成的，領隊是校長施日進，總教練汪金成，教練爲李仲弘、湯志鴻；球員：鄭志強、蔣孝志、賴新城、陳昭穎、古志忠、林智盛、廖哲欣、陽耀勳、李孝文、徐世傑、楊順安、黃榮義、翁再生、潘威倫、陳有志、鄭嘉明、方宏哲、陳郁豪。

中華隊自預賽起六戰皆勝，但卻在冠軍賽以一分落敗屈居亞軍，這是中華隊在 IBA 世界青少棒賽繼首屆、第四屆後，第三次獲第二名。當時中華隊全場被古巴隊左投卡特亞諾的變化球封鎮，這也是中華隊成軍後缺一名強力左投的後遺症，古巴隊至少用了百分之六十的變化球修理中華隊，中華隊直到落後五分後，才在五局下扳回三分。地主球迷雖然爲中華隊瘋狂打氣，卻無法助中華隊扳回落後劣勢。九局上古巴隊四棒羅德古耶茲揮棒時甩棒差點擊中中華隊球員，被主審判出局，引起古巴教練團強烈抗議，期間也有本地球迷向場內丟東西，引發全場緊張，所幸無事。九局下，中華隊三比五落後，八棒代打方宏哲先藉古巴三壘手瓦加斯失誤上二壘，九棒鄭志強內野滾球出局護送代跑徐世傑上三壘，一棒蔣孝志二壘滾地球造成兩出局前，徐世傑得第四分，全場爲此沸騰。二棒李孝文又是二壘安打，但三棒古志忠被三振，球迷、工作人員、媒體記者，都被這一記揮棒

[300] 林建農。＜新生後來居上 勇奪冠軍＞《聯合報》28 版。1997 年 6 月 9 日。

三振足足震了三秒鐘沒有聲音，只剩下古巴隊全隊歡呼叫陣的熱鬧場面，直到中華隊總教練汪金成招呼球員再進場向觀眾答謝後，掌聲才再度響起[301]。汪金成原來用來擦汗的毛巾，賽後變成擦眼淚，好友遞上一支菸、一顆檳榔，塞住他的嘴，但眼眶的淚完全不聽命令地往下掉；汪金成說：「有機會贏的。」雖然最後只拿下亞軍，但重點是宰了古巴，黃榮義先發、鄭嘉明後援的組合，讓台北市立棒球場的夜晚比白天更美麗，滿場觀眾如癡如醉，這在 1997 年時的回憶。比賽結束後，隊中選手各奔前程，鄭嘉明到善化、潘威倫去美和、黃榮義則背著行囊，和隊友古志忠前往日本九州的福岡第一高校[302]。

時間總是靜靜地向前走，當年的國中小球員如今也走到了成人棒球的階層，在棒球最高殿堂的職棒，三巨投裡第一個踏入職業殿堂的是當年想太多、投球容易綁手綁腳、最不起眼的潘威倫。而當時大放異彩的鄭嘉明，被那些好大喜功的基層教練操到變大人後，目前則尚缺臨門一腳，鄭嘉明在 03 年職棒的代訓選手選拔會，被誠泰以第七指名選中，但後來因故沒有加入誠泰，目前蟄伏在合庫。黃榮義在日本完成高中、大學學業後，去年回國，進入開南大學棒球隊，參加甲組聯賽。

1999 年，新生國中青少棒隊，先在縣內預賽拿下代表權，代表台東縣參加 12 月在高雄澄清湖球場舉行的首屆「金龍旗青少棒錦標賽」，新生國中不負眾望，奪得金龍旗青少棒組冠軍寶座，獲主辦單位年代電視台頒發 35 萬元獎金，王牌投手高敏靜獲選爲大會最有價值球員，總教練盧俊宏則獲頒最佳總教練金龍獎[303]。該年是「金龍旗棒球錦標賽」首度舉辦青少棒組的比賽，新生國中一路過關斬將，冠軍戰遭遇北縣盟主三重國中隊，實力也是非常堅強，是一場經典的投手戰，三重國中由葉永捷掛帥主投，當年比賽日期恰巧碰上新生國中三年級的畢業旅行，學校因此安排全體師生到澄清湖棒球場爲棒球隊加油打氣，最後新生國中在龐大的啦啦隊加油助陣之下，果然以 5 比 4 力克三重國中拿下總冠軍，全校師生欣喜若狂。當年新生王牌投手高敏靜，日後進入合庫棒球隊，曾多次入選中華隊國手；而三重國中的葉詠捷選手，也參加了 2002

[301] 林以君。＜古巴稱霸 中華飲恨＞《聯合報》28 版。1997 年 7 月 21 日。
[302] ＜青少棒・三巨投・1997＞。棒球飯的棒球夢田網站。2005 年 12 月 3 日取自 http://blog.chinatimes.com/hsu/archive/2006/05/17/60752.aspx
[303] 游明煌。＜新生國中 金龍旗青少棒冠軍＞。《聯合報》15 版。1999 年 12 月 28 日。

年第七屆金龍旗青棒賽，在八強賽中完投九局，投出十七次三振，刷新金龍旗青棒賽紀錄；並獲得第七屆金龍旗ＭＶＰ，如今已是國內職棒兄弟象隊中主力投手。緊接著新生國中，2000 年 1 月舉行的「金龍旗少棒錦標賽」，由新生國小代表參加，繼新生國中之後，台東球隊再一次稱霸金龍旗錦標賽。該年台東縣青少棒、少棒雙雙奪冠，成績耀眼讓縣內各級學校棒球隊同感光榮。

2000 年 3 月舉行的國中棒球聯賽總冠軍賽，最為人所津津樂道，那就是新生國中與同為地主的泰源國中對決；比賽最後是靠新生陽耀華的再見安打，終場以 8：7 一分險勝泰源國中，拿下該年國中棒球聯賽的全國冠軍，繼金龍旗青少棒賽冠軍，新生再次稱霸國內青少棒壇，當時的隊員為總教練盧俊宏、教練盧萬生；隊長周廣勝，隊員潘士豪、林偉、林聽義、陳偉智、宋志鴻、李彥鋒、朱立夫、陽耀華、朱智豐、高敏靜、李宏霖、陳少青、林祥。

當年泰源、新生兩所國內超強青少棒隊伍的冠軍對決，賽前就被認為是五五波的比賽，兩隊果然戰得昏天黑地，從白天打到挑燈夜戰，直到最後一局才分出勝負，新生國中在七局下半追成平手後，台東棒球場夜間照明設備的發電機突然發生故障，大會立即暫停比賽。 大賽經驗豐富的新生國中，追平比數後球員依然難掩興奮的心情，在休息區跳起舞來，並為自己歡呼打氣，一方面保持熱身，一方面也以原住民勇士舞答謝前來加油的鄉親球迷，果然比賽恢復進行後，捕手陽耀華立刻敲出致勝安打，登上國中棒球聯賽硬式組的全國冠軍。新生國中的高敏靜日後加入合庫棒球隊為陣中之主力投手，2005 年更成為中華隊參加世界棒球經典賽的 60 人名單中的主力球員之一，而陽耀華從日本福岡第一高校畢業之後，亦在福岡第一經濟大學棒球隊繼續朝棒球之路奮戰。

### （三）赴日求學的棒球小留學生

1997 年，新生國中棒球隊第三屆畢業學生中有包括黃榮義、陳維義、古志忠、陽聖凱四位青少棒球員，在施日進校長推薦下到日本福岡第一高校就讀，國中畢業後 4 人踏上征途，成為棒球小留學生。

1998 年這四人代表福岡第一高校參加甲子園的選拔，表現突出，日本各體育

媒體大幅報導[304]；第一高校方面教練及師長也非常照顧他們，不管是在學業或是球隊生活作息方面，學校方面都提供給這幾位遠度重洋台灣留學生沒有後顧之憂的學習環境，而且每年的耶誕假期教練都親自帶他們回台灣，除了回母校探望師長教練以外也和家人相聚；日後施校長在探視他們時表示，不僅球技進步，書也唸的不錯，進退間變的彬彬有禮，且從學生的口中，可以了解到他們很滿意在日本的留學生活。

黃榮義曾是 1997 年 IBA 世界青少棒中華隊的國手，與潘威倫[305]、鄭嘉明並列當年中華隊三張王牌投手，前景備受看好[306]。黃榮義在日本的高中和大學時期，學校球隊都有一百多人，但他都能以一年級菜鳥身分迅速進入校隊一軍。高一時他在福岡區 6 強進級賽擔任先發投手完投 9 局 3:1 擊敗福岡工業高校，大一時他救援兩局協助球隊以 1:0 完封九產大學，許多輝煌的戰績至今仍令他難以忘懷。2000 年陸續還有有應屆畢業生陽耀華、林偉兩位，2004 年有應屆畢業生余聖傑、郭恆孝[307]、高智航三位學生至福岡第一高校就讀，表現都非常的優異。

表 3-7　新生國中歷年赴日求學的棒球留學生

| 年度 | 姓名 | 投打 | 守備位置 | 事蹟 |
|---|---|---|---|---|
| 1997 | 黃榮義 | 右投右打 | 投手、野手 | 1997 IBA 國手 |
| | 陳維義 | 右投右打 | 投手、野手 | |
| 1997 | 古志忠 | 右投右打 | 野手 | |
| | 陽聖凱 | 右投右打 | 野手 | |
| 2000 | 陽耀華 | 右投右打 | 投手、捕手 | 1999 PONY 國手 |
| | 林　偉 | 右投右打 | 捕手、野手 | 1999 PONY 國手 |
| 2004 | 郭恆孝 | 左投左打 | 投手、野手 | 2003、2004 國中棒球聯賽冠軍 |
| | 余聖傑 | 左投左打 | 投手、野手 | |
| | 高智航 | 右投右打 | 投手、野手 | 2003、2004 國中棒球聯賽冠軍 |

資料來源：筆者根據歷年赴日本福岡第一高校就讀學生之名單整理而成。

[304] ＜台東棒球小將 揚威甲子園＞《中國時報》18 版。1998 年 7 月 31 日。
[305] 潘威倫現爲職棒統一獅隊先發投手。
[306] ＜棒球小留學生＞《聯合報》D7 版。2005 年 4 月 27 日。
[307] ＜台湾からやってきたサウスポー＞九州・山口の高校野球特集／投手編。2005 年 6 月 24 日取自 http://www.nikkan-kyusyu.com/view/hi_1120315355.htm。

這九名選手赴日前所抱持的夢想都一致，「打進甲子園，進入日本職棒」，只是有人實現了夢想，有人卻抱憾，先前國內媒體曾報載首批四人「赴日求學七年一場夢」，但事實上並沒有真正的失去或浪費時間，黃榮義四人均在日本完成大學學業，歸國後仍積極尋求機會，但即使最後沒能當上職業選手，或者如願成爲中職一員，終有一天還是會離開，但離開之後的下一步，本身所擁有的學經歷、學識，相較於其他人也多擁有一份優勢和語文能力，路也比別人更寬廣，也更有條件，即便進入一般職場，相信也都能得心應手[308]。

以平常心來看，國內的大學球隊或業餘球隊中，以一隊二十五人爲例，最後真正能進職業的選手又有多少人，進不了職業並不代表失敗，只要對得起自己追逐過的理想，且努力地去試過，一路上經歷的過程和學習，相信才是人生最豐富的寶藏。

## 四、泰源國中

泰源國中位於台東縣東河鄉泰源幽谷內，是一所四面環山緊鄰馬武窟溪畔，全校只有 150 名學生的迷你學校，原住民生佔全校 73%，棒球隊在 1990 年（民國七十九學年）開始再度成立，由第八任校長李偉麟及羅旻翁、王國慶教練、體育老師謝光明領軍，經第九任校長楊貴全、第十任校長洪榮威第十一任校長賴亮禎及現任校長王叔銘積極推動，使得學校棒球運動蓬勃發展[309]。

### （一）棒球運動發展背景及概況

1991 年，羅旻翁，一位擁有國小教師資格的專業棒球教練，被迎接至泰源國中組青少棒隊，之後在泰源國小棒球隊後援會及校方的支持之下，羅旻翁由北源調至泰源國小當體育老師，並出任泰源國小與泰源國中棒球隊教練，從此泰源少棒、青少棒串成一線，延續並再創東河鄉棒運盛況的擔子也開始轉移到羅旻翁身

308 ＜福岡一野球部台灣幫＞。棒球飯的棒球夢田網站。取自 http://blog.yam.com/baseballrice/archives/567505.html。

309 ＜台東縣立泰源國民中學棒球史簡介＞。泰源國中呂學興老師提供。2006 年 4 月 18 日。

上。

地處偏僻的台東縣泰源鄉，於 1990 年代因出了一位職棒明星張泰山而出名，但除了張泰山、謝富貴、林鴻遠、王金勇幾位國內棒球名將外，泰源好久沒有再出過好的球員，地方人士因此希望棒球能重新在泰源村興盛起來。學校校棒球隊選手主要以泰源地區及東海岸阿美族子弟爲主，棒球隊所有學生均全員住在學校宿舍，並由教練王國慶及舍監擔任生活作息之管理。球隊每日作息時間爲：每日早上五點四十分起床盥洗、早餐、整理內務、打掃環境；七點三十分至下午三點正常上課。下午三點開始基本訓練，晚上六點四十分至八點晚自習，八點至八點半體能訓練，再加上假日幾乎全日訓練，偶而國定假日或者是四大節慶才放假，訓練時間較其他幾所國中來的多[310]。

除了總教練羅旻翁以外，另一位教練是王國慶，當年他是宜寧中學第一號投手，也是林易增、陽介仁的同學，沒當成職棒明星，王國慶退居幕後，爲下一代棒運盡心力。王國慶與高克武兩人是師徒關係，高克武在中油棒球隊當教練時帶過王國慶，後來兩人都回台東家鄉當教練，棒球圈重人脈與倫理，一代拉拔一代，王國慶亦是如此。

王國慶身高有188公分，當年站在投手丘前，他投球的實力比郭源治還被看好，宜寧中學棒球隊拿到全國冠軍赴美國參加世界青棒賽，就是靠他奪冠的；宜寧中學創立於1948年（民國37年），原名爲南京市私立宜寧中學，由蔣緯國先生創辦，創設之始校址位於南京，而後遷至上海市。1949年隨國民政府遷台，1951年重新立案招生，更名爲台中市私立宜寧中學。1962年（民國51年）遷至現址。1979年（民國68年）更名爲宜寧高級中學。現有國中部，高中部，高職部，補校等，男女合校。該校設有宜寧中學青棒隊，職棒好手林易增、陽介仁、鄭幸生...等人均畢業自該校[311]。

---

[310] ＜棒球隊作息時間＞。泰源國中呂學興老師提供。2006 年 4 月 18 日。

[311] ＜宜寧中學＞。台灣棒球維基館網站。2006 年 9 月 5 日取自 http://twbsball.dils.tku.edu.tw/wiki/index.php/%E5%AE%9C%E5%AF%A7%E4%B8%AD%E5%AD%B8。

王國慶於世界青棒賽後，日本職棒球探早就有意思簽下他，但筆停在半空中始終未落下，高克武教練說，這是原住民球員的悲哀啊，大家都只知道打棒球可以賺錢，可以升大學，可以到台北，所以身體受傷了都不敢跟教練說，怕被趕出球隊，最後導致越拖越嚴重，最後終於只有放棄一途[312]。

泰源國中棒球隊的經費來源亦跟縣內其他幾所國中大致相同，除了每一年由縣府補助的基層訓練站棒球培訓計畫經費，及教育優先區原住民棒球隊培訓計畫經費，還有另外向行政院原住民族委員會所申請，爲充實原住民青少年棒球訓練設備器材經費。泰源國中練球的場地就在該校的田徑場，爲了提供棒球隊訓練之用，學校特別將田徑場改造成棒球訓練的場地，並在外野的大樹架起了很高的攔球網，用以避免外野的高飛球飛出場外，因爲田徑場後就是一個小山坡，早期球員們經常要再練完球之後集體下山去找球，可說是非常的克難；另外爲了增進國小少棒球員的技能與實戰經驗，有時候少棒隊的球員也都會與青少棒的大哥哥們一起練球，一方面也讓教練能同時兼顧兩支球隊的狀況[313]。

### （二）棒球隊比賽概況

在 2000 年時，以後補資格參加全國聯賽的泰源國中總教練羅旻翁表示，泰源這批球員大多來自台東海線地區，在台東名校新生國中、卑南國中、台東體中等三校挑選後，剩下想打球的球員，才聚集在泰源國中打球，歷經三年的正規訓練，竟以雜牌軍的架式打進冠軍決賽，連自己都未想到。 泰源最關鍵的一戰，是以左投手張士榮對高市五福的比賽，不但贏了五福，而且是提前結束比賽，不但取得得失分的優勢順利晉級四強，更打出全隊最高的士氣，而張士杰的低肩側投，再度壓下高縣橋頭的氣勢，泰源朝最美的夢想又近了一步[314]。

2000 年國中棒球聯賽決賽，由新生國中對決泰源國中，最後僅以一分之差屈居亞軍。在比賽之後棒球隊由校長及教練帶領拜會鄉公所，鄉長邱一郎還特地請

---

[312] 陳守愚。＜失落的孩子王 泰源教練王國慶側寫＞。《學校體育雙月刊》64 期。2001 年 6 月。頁 45-47。

[313] 93 年 9 月 6 日原民教字第 0930024248 號函公文。泰源國中呂學興老師提供。2006 年 4 月 18 日。

[314] 黑中亮。＜擺出雜牌軍陣式 抱著不自卑心情泰源美夢又近一步＞《民生報》29 版。。2000 年 3 月 29 日。

這群子弟兵吃東河包子，慰勉全體隊員的辛勞。邱一郎說，雖然以一分之差輸給新生國中，但對子弟兵打出佳績，仍感到無比光榮。泰源國中校長洪榮威說，本來棒球隊原本不被各界看好，但在教練羅旻翁、謝光明老師的努力下，首次贏得全國青少棒聯賽亞軍，這讓泰源的鄉親感到無比振奮。回顧校方推展棒運，十年來因侷限財力，僅靠地方熱心人士贊助，隊員從簡陋球場起家，如今打出一片天，十分難得[315]。泰中棒球隊後援會長陳龍正說，教練除了校方體育老師謝光明外，還有擔任總教練的泰源國小老師羅旻翁義務指導球隊。

泰源國中由於地處偏遠，距台東市有 1 小時的車程，每次出外比賽舟車勞頓，往返球場與學校間實在是非常辛苦；因此，每到比賽期間，只要是在台東市的比賽，有時後賽程多達 4、5 天，棒球隊所有隊員便擠在羅教練台東市家中，吃、住都在一起，隊員出賽後弄髒的衣物，有時後羅教練的太太還幫忙清洗，讓棒球隊能無後顧之憂，盡全力的去比賽，羅旻翁教練對棒球隊付出的精神亦令人感動。

表 3-8　泰源國中棒球隊歷年成績一覽表

| 時間 | 名稱 | 成績 | 備註 |
|---|---|---|---|
| 1999年5月 | IBA青少棒選拔賽 | 第二名 | 台北市 |
| 2000年3月 | 全國硬式青少棒全國總決賽 | 第二名 | |
| 2001年3月 | 89學年度全國國中棒球聯賽軟式組 | 第二名 | |
| 2002年11月 | 第九屆關懷盃青少棒組 | 第一名 | 花蓮 |
| 2003年11月 | 台東縣第七屆傳福盃 | 第二名 | |
| 2003年12月 | 第十屆關懷盃青少棒錦標賽 | 第三名 | |
| 2004年12月 | 93學年度全國國中棒球聯賽硬式組 | 第一名 | 台中 |
| 2005年7月 | 花蓮縣議長盃 | 第一名 | |
| 2005年10月 | 宜蘭縣蘭陽盃 | 第三名 | |

資料來源：泰源國中九十四年度教育優先區原住民棒球隊培訓計畫書、94 學年度國中棒球聯賽硬式組全國賽秩序冊。2006 年 4 月 18 日。

[315] 田俊雄。＜泰源青少棒 打出一片天＞。《聯合報》。2000 年 3 月 31 日。

## 五、台灣省立台東農業職業學校（以下簡稱台東農工）

台東縣高中職棒球運動的發展，在這段期間已經進入三強鼎立的階段，這三所學校分別是台東農工、成功商水、台東體中，以下將這三所學校棒球運動的發展情形作一概括性的整理：

### （一）棒球運動發展背景及概況

台東農工棒球隊在第二任校長陳耕元的大力推展之下，對田徑及棒球的培植不遺餘力，其中棒球隊的組訓在陳校長意外過世之後，遂沉寂了二十幾年，1981年（民國 70 年）傅清順校長返校服務後，才又重新積極的組訓棒球隊，由於傅清順校長早在 1957 年（民國 46 年），任台東縣立新港初中校長時期，就有組織棒球隊的經驗。台東農工棒球隊成立之初，雖然經費拮据、慘澹經營，但是在台東棒壇熱心人士多方奔走與支持下，亦曾先後接受黑鷹隊及萬家香醬油股份有限公司的支助，後來因爲球隊成績不如預期，遂於 1995 年（民國 84 年）終止建教合作。

以前學校球隊是透郭曾紀恩教練，跟萬家香醬油股份有限公司合作，一年有180 萬的經費，在民國 80 年左右，84 年終止合約。因為他要求三年內打入全國前三名，但只達到全國第六名的成績。80 年時我接棒球隊管理時是郭均坤教練，他是台南人，後來他就離該學校回家鄉了。

學校之後又找來湯志鴻教練來訓練球隊，他算是半義務的性質，一開始都沒有任何的津貼補助，到後來學校才找到一些財源，不定期的給予每個越大約只有一萬元左右的教練津貼[316]。

1990 年支持當年「黑鷹棒球隊」（即中華職棒時報鷹棒球隊前身）的鉅聲傳播公司，於 1993 年（中華職棒四年）正式加入中華職棒聯盟，1991 年時，該球隊與台東農工及鹿野國中，建立合作培訓球員關係，投入基層棒運推動工作[317]。

[316] 王添財組長口述。主題爲學校棒球隊之經費來源。訪談內容詳見附錄七。2006 年 3 月 20 日。
[317] ＜黑鷹棒球隊將進軍職棒＞。《中國時報》14 版。 1991 年 1 月 22 日。

另外還有六信家商、鶴聲國中、善化國小、上海小鷹隊亦有建教合作。1991 年 11 月 20 日黑鷹隊爲中國時報收購並改組爲時報鷹隊；1993 年時報鷹隊分爲業餘隊與職棒隊，職棒隊正式加入中華職棒聯盟；1995 年時報鷹業餘隊宣告解散，1996 年職棒簽賭事件爆發，時報鷹職棒隊因多人涉案，受到嚴重衝擊，1998 年 9 月宣布全隊解散[318]。

台東農工自創校以來，多位校長積極推動體育活動，更將棒球運動的推展列爲首要目標，不管在行政支援、球員照顧上都給予最大支持。學校棒球隊目前由前奧運國手陳執信先生擔任總教練指導球隊，球隊發展的目標，重視球員的紀律、品德、球技，持續培養出高球技及高品德的優良球員。[319]

棒球隊的組訓因資源不足，當學校無力提供營養品之時，幸有農畜科的補給；台東農工的球員的條件不好、球隊的經費亦非常拮据，台東農工在惡劣環境下，卻能在 91 學年度的高中棒球聯賽挺進四強，憑藉的是苦練、苦練、再苦練。在西部學校提供不錯條件下，台東球員外流情況相當嚴重，而台東農工不但拿不出像樣條件與西部學校競爭，鮮少跨出台東比賽的台東農工，曾在高中棒球聯賽表現搶眼，一路闖關連敗強敵，總教練陳執信說：「這得歸功於模擬備戰的策略奏效，才讓我們練就一身好功夫。」東農比賽經驗雖不多，但聯賽卻靠土法煉鋼繳出成效不賴的成績。台東縣一向以紅葉少棒精神自豪，但實際上卻有部分基層小學缺乏經費而面臨解散，有的球隊甚至整隊投效外縣市，國立台東農工學務主任李慶憲說，他帶隊北上參加聯賽，看到其他許多學校球隊陣中，幾乎都有來自台東的選手。

1995 年的 83 學年度結束時，學校對於這支成績不佳、球員又逐漸變壞的青棒隊心灰意冷，下令解散球隊，不再招收棒球隊新生，高二、高三球員讓他們隨著學業結束，球隊自然解散。對一位棒球總教練來說，沒有球員，要比敗戰更令人痛徹心脾。當時台東農工青棒隊總教練爲湯志鴻，他將這支球隊由廢墟中再重新拼湊出支離破碎的陣容，一切由零再出發。湯志鴻及地方愛好棒球之熱心人士

[318] ＜黑鷹棒球隊＞。台灣棒球維基館網站。2006 年 5 月 5 日取自 http://twbsball.dils.tku.edu.tw/wiki/index.php/%E9%BB%91%E9%B7%B9%E6%A3%92%E7%90%83%E9%9A%8A。

[319] ＜球隊簡介＞。台東農工棒球隊網站。2006 年 2 月 25 日取自 http://www.ttaivs.ttct.edu.tw/bureau2/physical/bball/index1.htm。

一路奔走遊說，讓一切扭轉過來，九月間，學期開始，台東農工委由這位前合庫隊球員來重整青棒隊。高一新生沒有球員，高二、高三球員又在技術、體能上落後同年紀球員一大截，湯志鴻笑稱：「有底子的五個，會打球的加起來十三個。」但他調整球員，讓所有人適才適所，原來不擅投球的陳興昌，在他的調整下，1995 年 12 月在「金龍旗青棒賽」對北體一戰投出代表作。而不少高一學生，後來自願加入棒球隊[320]。

這個有著原住民臉孔的總教練，是個道地的台灣人，他用自己開設體育用品店的資源，一盒盒的球往球隊送，一碗碗的飯任由選手吃，台東農工青棒隊由湯志鴻身上獲得養分，逐漸挺起萎縮的枝芽。湯志鴻教練本身即是在台東打棒球長大，基於對這塊培育他的園地有一種使命感，他無法忘懷棒球，更希望這支枯黃的球隊，未來能在球場上開出花朵。於是在他回鄉擔任教練幾年後，於 1999 年再引薦前時報鷹當家捕手，亦是 1984 年奧運銀牌國手的陳執信教練，到校協助球隊的訓練工作，棒球隊在陳教練的悉心指導之下漸漸有亮麗的成績表現，

1996 年，台灣棒壇爆發職棒簽賭事件，不但有組頭作莊，且有黑道介入，以利誘、威脅方式，唆使部分球員放水、打假球。在檢調介入調查之後，數十名球員遭收押、起訴、禁賽，大多數的球團皆受波及。這宗震驚國內，並受國際媒體矚目的職棒賭博及放水案，台北地方法院於 1997 年 9 月 10 日宣判。檢察官起訴的三十九名被告，到案的三十六人中，卅四人被判有罪，其中二十三名球員全數被判有罪，僅兩名涉賭者獲判無罪。時報鷹隊二十名球員，全部被依詐欺罪判處有期徒刑八月至二年六月不等，球員部分，法官認定時報鷹隊廿名球員共同放水，使不知情的對賭賭徒輸去賭金，構成詐欺罪。陳執信也被判有罪，這個判決對他來說，是非常讓人失望、且影響至鉅的。

當時的聯盟秘書長屠德言強調，聯盟將對「最後判決」刑責確定的球員，處以「永不錄用極刑」[321]。職棒賭博案二審宣判後，被判有罪緩刑的前職棒球員，在三級棒球的發展被全面封殺；全國青棒菁英賽開打前夕，因職棒涉賭案遭判刑 1 年(緩刑 3 年)的前時報鷹球員暨台東農工總教練陳執信先已被裁定「出局」。「我

[320] 林以君。＜湯志鴻 再造台東農工＞。《聯合報》22 版。1995 年 12 月 27 日。
[321] 林河名、李國彥、林新輝。＜職棒簽賭案 34 人判刑 27 人送辦＞《聯合報》1 版。1997 年 9 月 11 日。

不是因贖罪才到東農教球，我熱愛棒球，只想做棒球傳承工作。[322]」陳執信感嘆的說。

台灣職棒遭受前所未有的打擊。球迷由於極度失望而造成職棒觀戰人數驟減，球團經營開始出現危機，導致 1998 年 9 月 15 日時報鷹隊宣佈解散，1999 年底兩支元老球隊三商虎隊、味全龍隊亦先後解散。由於此案審判過程長達數年，台灣職棒也進入有史以來最低潮的黑暗期。2004 年 12 月在纏訟八年多之後高等法院宣判，涉案球員二十餘人分別依詐欺取財罪被判處一年十月至七月不等徒刑。本案由於涉案人員以時報鷹隊的球員最多，所以又稱「黑鷹事件」。

## （二）棒球隊比賽概況

高中棒球聯賽自 81 學年度開辦，當時僅有硬式組，至 87 學年度增設軟式組、93 學年度再增設木棒組。81 學年度及 82 學年度比賽委由桃園縣新民國中承辦[323]。81 學年度開辦，比賽先分爲六個聯盟，分別爲台北市聯盟、宜花東聯盟、北桃竹苗聯盟、中彰投雲聯盟、嘉南高(市)聯盟、屏高(縣)澎聯盟，比賽制度爲各聯盟先進行聯盟預賽，由優秀隊伍參加分區聯盟複賽。分區聯盟複賽分爲北區和南區，其中北區是由台北市、宜花東、北桃竹苗等三個聯盟組成，南區是由中彰投雲、嘉南高、屏高澎等三個聯盟組而成。分區聯盟晉級隊數依各分區聯盟報名隊數而定，7 隊(含)以下錄取二隊，8 至 10 隊錄取三隊，10 隊以上錄取四隊，從預賽、複賽到決賽，皆採用雙敗淘汰制。全國前六名可依教育部頒定之「中等以上學校運動成績優良學生升學輔導辦法」之規定，申請升學輔導資格。比賽前八名尚有獎勵金，第一名爲 20 萬、第二名 16 萬、第三名 14 萬、第四名 12 萬、第五名 10 萬、第六名 9 萬、第七名 8 萬、第八名 7 萬，獎勵金以支付選手營養費、教練指導費、教師課業輔導費、專項運動訓練費與比賽之必要開支。除了獎勵金外，對於參賽隊伍，每隊補助 15 萬元的訓練費以及比賽經費，如此優渥的獎件，有助於

[322] 吳育光。＜陳執信：給我一條生路東農教職被判出局＞《民生報》B3 版。2005 年 1 月 5 日。
[323] 《92、93 學年度高中、國中、國小運動聯賽》。台北。中華民國學生棒球運動聯盟。民國 95 年 1 月 1 日。

提升學校組隊參賽意願[324]。82 學年度比賽分區有所調整，金門縣及連江縣與台北市併爲一區，比賽制度分爲縣市地方聯賽、地區聯賽、區域聯賽、決賽，其中前一年度全國前六名不須參與縣市地方聯賽[325]。

83 學年度，中小學棒球聯賽指導委員會成立，接下聯賽的承辦工作，本學年度比賽區域再次調整，共分爲東區、北一區、北二區、中區、南一區、南二區六大區，台北市與基隆市、金門縣、連江縣分配在北一區，比賽制度爲縣市預賽、分區複賽、全國決賽[326]。

台東農工在 91 學年度高中棒球聯賽拿到隊史最佳第三名的優異成績，當家投手高敏靜與高苑工商鄭錡鴻都完投九局、賞出 15K，但兩隊結局完全不同，高敏靜率隊 5：4 擊敗華興中學，鄭錡鴻則被同樣完投九局、13K 的強恕投手姜建銘擊倒，強恕 4：3 終結高苑。當時台東農工投手高敏靜不但投球表現優異，他的打擊表現更是搶眼，連兩打席二壘打敲進東農致勝分，再度成爲勝利功臣，東農終場 4：2 擊敗華興中學，拿到 91 學年度高中棒球聯賽第三名，也幫助球隊締造隊史最佳紀錄。

當年在高中棒球聯賽嶄露頭角的青棒精英，如今更在棒球體壇中大放異彩；高苑工商王牌投手陳偉殷加入日本職棒中日龍隊、姜建銘效力於日本讀賣巨人隊、鄭錡鴻赴美國追逐大聯盟、台東農工的高敏靜亦入選 2005 年第 36 屆世界盃棒球錦標賽中華成棒代表隊！另外還有在各職棒隊中的好手，如 La New 熊的許志昌，興農牛的陳志偉等，以及成棒甲組業餘球隊的高敏靜、黃建隆、王國政、王建明等。

台東農工棒球隊球員有大部分是具原住民血統的學生，球員主要來源爲台東本地子弟，爲使台東球員不用受離鄉背井之苦，並在長期培育原住民學生運動專長目標下，讓學生能發揮其運動潛能，同時在校長的支持及教練、老師、教官的合作下，積極訓練，希望藉此追求更好的成績。另外由於棒球隊經費的拮据，學校還發起了棒球隊認養活動辦法，並向校內老師募捐，希望能夠讓有悠久歷史傳統的棒球隊永續經營下去，持續推展學校原住民棒球運動以培養國家未來棒球菁

[324] 籌劃工作小組。《高中棒球運動聯賽-81’手冊》。台北。教育部體育司。民國 82 年。頁 1~9。
[325] 籌劃工作小組。《高中棒球運動聯賽-82’手冊》。台北。教育部體育司。民國 83 年。頁 1~9。
[326] 籌劃工作小組。《高中棒球運動聯賽-83’手冊》。台北。教育部體育司。民國 84 年。頁 1~9

英。

但近年來學校棒球隊發展之困境受制於球員來源短缺及組訓經費日趨不足，球員的素質及訓練均受極大影響，由於外縣市球隊以優厚的條件來挖角台東青少棒選手，致使棒球隊面臨重大的考驗，隨時有瓦解之虞。

## 六、國立成功商業水產職業學校（以下簡稱成功商水）

國立成功商水的創建始於1988年，於台東高商設立「省立成功高級職業學校籌備處」。基於社區發展需要、配合政府執行東部區域開發計劃、促進城鄉教育均衡發展及避免人才流失，紓解人口外流壓力，因而造就學校的成立。當時是由東商吳校長昇齊兼任副主任，顏主任水泉兼任教務組長。後歷經二年半艱苦的籌備過程，終於在1990年7月1日正式宣告成立，校名核定爲「省立成功商業水產職業學校」。首任校長由該校籌備處主任顏水泉先生接掌校長。1995年3月28日顏水泉校長奉調省立台東高級中學由洪永吉先生奉派接任校長。

1997 年 3 月 17 日洪永吉校長奉調卓蘭實驗高中由台北縣板橋海山國中許茂雄先生接掌，2001 年 2 月 1 日許校長甄送榮調台北縣國立瑞芳高級工業職業學校。2001 年 2 月 20 日張佳雄先生接任校長，2005 年 2 月 1 日張校長調屏東縣國立屏東工業職業學校，由戴正雄接任校長迄今[327]。

### （一）棒球運動發展的背景及概況

成功商水棒球隊之起源，乃是第二任校長洪永吉於1995年2月18日到任後，在拜訪台東的國中包括新港、泰源、新生、卑南、等學校後，發現各國中都有棒球隊的組訓教育、各隊球員在國中畢業後，並沒有留在台東繼續升學，反而是流向西部或北部的學校，增添學生離鄉背井之苦，也增加家裡的負擔。因此，決定成立東海岸線上第一支青棒隊。遂於四月帶著籌備報告書逕向教育部爭取經費，以

[327] ＜本校簡史＞。國立成工商水學校網站。2006 年 6 月 25 日取自 http://210.59.11.5/index04/c0401.htm。

設置棒球場，投手練習場及棒球基本配備，第一期支出約三百萬元。隨即於暑假辦理隊員招生工作，並聘請教練、訂定訓練教育制度。第一任教練爲余忠國老師，第二任教練則是曾任三商虎隊教練的高克武，球隊以實施魔鬼訓練出名，早、中、晚三訓並實施夜間課業輔導，爲精進球技需參加友誼賽及正式比賽。參加正式比賽如地點在台北，比賽期七天則需經費約十七萬左右，負擔甚重。後來經核定每年在學校預算編入約三百萬經費，以支人事、訓練、設備等項支出[328]。

成功商水棒球隊成立於1995年8月1日，由前校長洪永吉先生與當時任體衛組長的余忠國老師，主持成立棒球隊典禮，當時典禮設在台農工棒球場，典禮儀式簡單且隆重，隨後立即展開訓練工作。當天就有二十三位球員參加，全部都是將入學的準一年級生，其中有三分之二以上是沒有棒球基礎的球員，因此在訓練之初，先用講解的方式，讓球員瞭解棒球的基本概念與團隊紀律的養成，來作爲訓練的開始，晚間在宿舍寫學習心得及棒球常識與規則的測驗。時值八月，正是炎炎夏日最酷熱的時候，同學們住在台東中學宿舍頂樓，氣溫非常高，教練、老師也睡頂樓[329]，與學生共同享受悶熱的夜晚，由於白天訓練已夠累了，顧不得睡的是如同蒸籠般的宿舍，真的是夜夜汗流浹背睡到清晨。

每天早餐用畢，每位同學帶著個人或球隊球具，以行軍式的走路到台東農工棒球場，開始一天的集訓工作，中午休息片刻，十三時又得繼續操練，一直到太陽西下才結束，場地稍做整理之後，大家才帶著疲憊的身體走回東中宿舍，一天來回起碼也有十公里路程，但是大家的心情卻是愉快的。如此枯燥無味的集訓日子，同學們一句怨言也沒有，當時大家的想法就是「有球隊真好」，所以一個月的集訓，大家都過得非常愉快且順利，回到學校開學之後，利用課餘時間繼續訓練。

這一年台東體中也成立棒球隊，當然他們是體育中學，是專門培訓運動人才的學校，所以畢業的棒球好手通常都集中在該校，第一年兩隊比賽時，只能用「雞蛋碰石頭」來形容兩隊的實力對比。但成功商水球隊在全校上下的支持與鼓勵中，不斷的苦練，該批第一期的球員同學，終於在三年級時參加86學年度全國高中棒

[328]＜成工商水的美麗與精采＞《國立成工商水創校十五週年校慶特刊》。國立成功商業水產職業學校。2005 年。頁 11。
[329] 高克武教練口述，訪問主題爲學校球隊成立過程。2006 年 7 月 7 日。成功商水操場。

球聯賽奪得第七名，並取得大學甄試考試資格(全國八強就有甄試資格)，當時的學生林俊萍考上文化大學，堪稱是成功商水的第一位大學生，其他均考中當時的嘉義技術學院，另外林俊平及林俊萍選手由教練分別推薦至台電公司、合作金庫兩處國營機構的棒球隊繼續從事棒球運動的工作，成功商水棒球隊的選手到目前有如高鵬翔、郭瑞穎等人還在大學求學，已大學畢業者，陳智宏則進入職棒加入兄弟象隊，有些走學術界或擔任教師工作。從第一批選手之後，球隊的成績一年比年更好，在許茂雄校長任期中，最佳成績爲全國第二名，在張佳雄校長任期中，最佳成績爲全國第三名。

棒球隊成立之初，高克武教練一人身兼三職，清晨帶領新港國中棒球隊，接著到台東體中指導練球，下午再回到成功鎮的成功商業水產學校棒球隊繼續操兵，他說：「每天光是花在開車趕路的時間，就去掉了兩個鐘頭。」，近三、四年來球隊兵源也有斷層現象發生，高教練表示，如此短缺的兵源使得球隊成績無法提升，但是學校在2005年鼎力招生之下，一年級生來了二十二位，使球隊人數突然增加到四十三位，這是歷年來球隊人數最多的一次，這是件好事，但人多事雜，因此在管理上就要特別加強，需要用更多的時間去照顧球員的生活。球隊成立之初，最著重於紀律的要求，爲了更能照顧、監督球員的生活行爲，教練也與球員共同生活，因此一些學生家長，送給教練一種尊稱，稱商水的教練是7-11（24小時便利商店名稱）教練，意思是全天候照顧球員的教練。

還好棒球隊這一路走來，大部分都能配合學校的校規，最值得注意的是球隊的註冊商標，那就是球員的頭髮，球員一定在同一日剪頭髮，這樣全隊的頭髮才能一致，這樣也是要求每位球員的團隊精神。爲了球技要比別人好，平常球員沒有休假日，因爲只有增加練習量，才能對自己的球技更具信心，過去只訂定清明節、聖誕節、農曆除夕、過年放假以外，其他時間都在集訓，所以學校放假，棒球隊均在校訓練。球隊早期還有林德章教練的協助，2003年新生國中棒球隊的總教練陽介仁也加入了球隊訓練的工作，他利用假日的時間，開車前往距離台東市1小時車程的成功商水協助教導棒球隊的學生，也分擔了高克武教練的訓練工作。

成功商水爲東部地區原住民重點學校，由於學生家長大都以農漁爲業，近50%

爲原住民，經濟大多有困難，且學校經費補助亦有限，因此學校方面發起籌募二項基金，冀望畢業校友及社會善心人士，能夠捐助款項幫助學生完成願望。

其中一項「急難救濟金」，其目的是爲協助生活貧困或突發重大急難之學生，支助其學雜費、伙食費及家庭生活所需等，以使學生安心就學。另外一項基金便是體育運動發展基金：基金來源一是由本校教職員工熱心自由捐款。二是由校外善心熱愛體育運動人士及社會、機關團體認捐[330]；其用意爲幫助本校運動團隊，如棒球、籃球、拔河等訓練及對外比賽之旅費、營養費、器材費等，得以發揮學生個人運動潛能、培育優秀棒球選手、進而爲校爭光[331]。總教練高克武，爲台東東河鄉阿美族人。地方人大部分能熟悉在職棒中表現傑出的台東子弟如郭源治、鄭幸生等，而鮮少人知道高克武是第一位台東子弟擔任職棒教練。他也是1960年代空軍棒球隊總教練、國內棒壇耆碩曾紀恩的得意門生，曾紀恩與亞洲鐵人楊傳廣、田徑女傑紀政等三人，爲國內體壇唯一獲總統頒贈二等景星勳章的傑出人士[332]。前中油棒球隊出身的高克武，職棒二年隨老同事隊友譚信民，到三商虎職棒隊擔任教練以來，一直到職棒五年才卸下教練一職回到自己的家鄉台東，擔任基層棒隊的教練工作，他同時也是太平洋職棒聯誼會的成員之一，回到台東之後，亦陸續擔任新生國中、台東體中、成功商水等教練職務，積極對台東縣學校棒球運動做出回饋與貢獻。

### （二）棒球隊的比賽概況

成功商水棒球隊自1995年成立以來，在國家級教練高克武的嚴格訓練之下，曾獲88學年度全國高中棒球聯賽第二名、94年度王貞治盃全國青棒賽第三名；93、94年度蟬聯洄瀾杯青棒邀請賽冠軍，陣中選手更有羅正龍膺選亞洲盃青棒賽中華代表隊，棒球隊亦曾在「金龍旗全國青棒錦標賽」中擠進前四強，難能可貴。「金龍旗全國青棒錦標賽」由年代電視台主辦，自從1995年12月10日金龍旗青棒賽開

330 ＜國立成功商水棒球運動發展基金管理辦法＞。國立成工商水學務處提供。93 年 5 月。

331 ＜學生事務處簡介＞《國立成工商水創校十五週年校慶特刊》。國立成功商業水產職業學校。2005 年。頁 38。

332 景星勳章中心爲五角星形圖案，景星猶言德星也。取自史記天官書「天精而見景星，其狀無常，常出現於有道之國」。此章於民國三十年二月十二日頒行，分一至九等。一、二、三等大綬，四、五等領綬，六、七等襟綬附勳表，八、九等襟綬。頒授對國家政務著有勳勞之公務員，及對國家社會貢獻卓著之非公務員或外籍人士。

辦以來，在每年的十二月到隔年的一月舉行；比賽仿照日本夏季「甲子園」高中棒球賽的競賽模式，採單敗淘汰賽制，但是卻沒有在特定的場地比賽。金龍旗青棒賽總共舉辦了八屆比賽，在2003年01月19日末代金龍旗冠軍隊產生之後，由於台灣大聯盟解散，又沒有人願意接辦的情況下，因而劃上了休止符[333]。

由於當年「金龍旗高中棒球錦標賽」冠軍球隊有一百萬獎金，以及電視實況轉播，使得參賽的球隊逐年增多，也使高中棒球發展有了很多的進步。負責主辦的年代體育台雖然希望金龍旗以「台灣甲子園」爲目標，但是仍有許多地方相當不妥，例如：過度強調個人英雄主義與功利主義、高濃度的商業氣息、沒有地區預賽導致參賽球隊水準參差不齊...等等，至今都還是令人所詬病的地方。甚至後來還淪爲替台灣大聯盟培養新人的地方，像是陳志誠以役男身分加入職棒，就是一個最明顯的例子；而在職棒兩聯盟合併之後，金龍旗隨即停辦，更證實了這個傳言[334]。

然而金龍旗也並非完全沒有優點，在歷屆的比賽中，確實發掘了許多優秀的青棒選手，使他們有機會讓全國球迷見識他們的實力，從第一屆的蔡仲南、宋肇基、黃欽智、陳金鋒，到第二屆的郭泓志、許文雄，與第三屆曹錦輝、張誌家、王建民，一直到後來的鄭錡鴻、陳偉殷、姜建銘...等等優秀的選手，不少都是在金龍旗打出知名度的。

日本「甲子園」實際上是阪神甲子園棒球場的簡稱，目前是日本職棒中央聯盟阪神虎隊的主場。1924年甲子園球場完工並且作爲高中棒球錦標賽的場地，而在球場啓用的那一年，剛好是歲次甲子年，因此就把這個球場的名稱命名爲甲子園棒球場。「選拔高校野球大会」（俗稱春季甲子園）從1925年開始在阪神甲子園棒球場舉行；而從1915年開始舉行的「全国高校野球選手権大会」（俗稱夏季甲子園），從1924年起移至阪神甲子園棒球場比賽。能夠登上甲子園棒球場，是日本所

[333] ＜金龍旗高中棒球錦標賽＞。台灣棒球维基館網站。2006 年 2 月 25 日取自 http://twbsball.dils.tku.edu.tw/wiki/index.php?title=%E9%87%91%E9%BE%8D%E6%97%97。

[334] ＜金龍旗高中棒球錦標賽＞。台灣棒球维基館網站。2006 年 2 月 25 日取自 http://twbsball.dils.tku.edu.tw/wiki/index.php?title=%E9%87%91%E9%BE%8D%E6%97%97。

有高中棒球隊的夢想[335]。

成功商水棒球隊1996年12月年首次參加金龍旗青棒賽，12月30日即以16比0及令人驚異的攻守內容擊敗對手淡江中學而晉級，讓人眼睛為之一亮。當時球隊是由前三商虎隊教練高克武及前中華成棒隊當家游擊手林德章兩人指導出來的，1995年此時當台東農工及台東體中兩隊在金龍旗出鋒頭的時候，這一群商水球員只能作壁上觀，高克武索性在西部球隊打輸了以後，「請求」對方，下午留下來陪商水打一場比賽[336]。一年來請求對方陪打的日子，讓商水棒球隊由別隊中吸取許多寶貴的經驗，日後漸入佳境的表現總算讓高克武教練嘗到苦盡甘來的滋味。

高克武教練表示，其實棒球隊歷年來的成績一直在全國八強內，當然這都歸功於全校師生的支持與鼓勵，學務處的行政支援，學科的輔導工作，在在都顯現學校很有心培育這些球員同學，使其能夠在學術科都能兼顧下成長。尤其學校球隊也培育了許多國家代表隊的國手，在學科方面，每一期的球員都有在班上名列前茅者，展現了學科實力，記得是第五期的選手，他們的成績全部都在前幾名，那一批球員升學率高之外，棒球成績也得過全國棒球聯賽的第三名。目前在校的三年級生也常出現排名第一的球員，他說運動的小孩頭腦還真不簡單[337]。

要是遇上學校舉辦活動，需要臨時的搬運工作或整理課桌椅時，棒球隊球員就是最好最快的公差人員，有時還代表學校參加田徑賽、划龍舟、游泳等競賽。棒球隊對於學校活動的參與更是不在話下，舉凡各種競賽的活動都有最佳表現，尤其舞台的表演創意特別多，棒球隊增添不少校園活動的活潑氣息，當然這些有才藝的球員們也要感謝學校或老師給他們有發揮的空間。

成功商水於1996年8月間自行闢建簡易球場後，一切是在從無到有的情形下，不但白天要練球，晚上更花三個鐘頭的時間由高教練講解棒球規則與歷史，從完全不懂開始，之後慢慢的球員總算進入狀況，高克武說，台東的棒球風氣雖說是

[335] ＜甲子園＞。台灣棒球维基館網站。2006 年 2 月 25 日取自 http://twbsball.dils.tku.edu.tw/wiki/index.php?title=%E9%87%91%E9%BE%8D%E6%97%97。

[336] 林以君。＜成功商水 漂亮出擊＞。《聯合報》24 版。1996 年 12 月 31 日。

[337] 高克武。＜無法抹滅的榮耀 談成功商水棒球隊＞《國立成工商水創校十五週年校慶特刊》。國立成功商業水產職業學校。2005 年。頁 38。

盛於西部地區，但是在西部各地學校棒球隊的大力挖角下，好球員都赴外地打球，再次一級的球員則都被台東體中、台東農工等校棒隊所吸收，因此所剩下的球員，經他往沿海的泰源、長濱、新港等國中尋找下，充其量不過是組成四流的隊伍而已[338]。 但是成功商水從無到有訓練出來的非明星高中球隊，儘管不被看好有堅強的實力，但勇於在球場上接受對手一次又一次的挑戰，爲東部的青棒寫下光榮的歷史。

表3-9 成功商水棒球隊歷年成績一覽表

| 時間 | 名稱 | 成績 | 備註 |
|---|---|---|---|
| 1996年 | 八十五學年度全國高中棒球聯賽 | 第八名 | |
| 1997年 | 八十六學年度全國高中棒球聯賽 | 第七名 | |
| 1998年 | 八十七學年度全國高中棒球聯賽 | 第五名 | |
| 1999年 | 八十八年度第四屆金龍旗青棒賽 | 晉級全國十六強。 | |
| 1999年 | 八十八學年度全國高中棒球聯賽 | 第二名 | |
| 2000年 | 八十九年度第五屆金龍旗青棒賽 | 晉級全國八強 | |
| 2000年 | 八十九學年度全國高中棒球聯賽 | 第七名 | |
| 2001年 | 九十學年度全國高中棒球聯賽 | 第三名 | |
| 2004年 | 洄瀾杯青棒邀請賽 | 第一名 | |
| 2004年 | 93學年度全國高中棒球聯賽木棒組 | 第八名 | |
| 2005年 | 王貞治盃全國青棒賽 | 第三名 | |
| 2005年 | 洄瀾杯青棒邀請賽 | 第一名 | |
| 2005 | 94學年度全國高中棒球聯賽木棒組、鋁棒組 | 第七名 | |

資料來源：

《國立成工商水創校十五週年校慶特刊》。國立成功商業水產職業學校。

＜國立成功商業水產職業學校球隊簡介＞。國立成功商業水產職業學校訓導處提供。

成功商水於88學年度在全國高中棒球聯賽獲得成軍以來最佳成績，隔年成績

[338] 黑中亮。＜高克武帶出成功商水＞。《民生報》4 版。1996 年 11 月 24 日。

雖然掉到了第七名，但在90學年度又再度回到前三強，當年的成員爲領隊張佳雄，總教練高克武，教練陳明添，管理余忠國，隊長高志豪，隊員：陳志祥、陳文賢、黃家聖、武立瑋、王勝偉、朱世宏、陳國濱、林嘉銘、楊順興、胡硯銘、莊陽清、陳家旗、黃連興、烏聖明、陳少青、陳偉智、胡偉民。由此可看出成功商水當年棒球隊實力確實在全國名列前矛，但是91學年度開始由於選手來源及優秀棒球隊員無法順利銜接，除了邀請賽偶有佳作，聯賽名次已經滑落到8名以外[339]。

## 七、國立台東大學附屬體育高級中學（以下簡稱台東體中）

爲參加1988年奧運，教育部提報行政院「我國準備參加1988年奧運優秀選手培訓計畫綱要執行報告」，其中檢討與建議之第二項爲：「爲長期培訓優秀選手解決其學業問題，建議參考韓國之措施，在國立體育學院成立時，一併規劃成立體育實驗中學」。行政院遂於1989年核定「國家體育建設中程計畫」，作爲國家推動體育建設之準據，其五項爲「培訓體育專業人員，加強體育學術及運動科學研究」，明列規劃體育實驗中學。據此，教育部依高級中學法及特殊教育法，於1989年11月18日，函請國立體育學院著手進行籌備工作，並擇定於台東設校，校地位於台東市豐樂段和豐田段，面積共計32.8884公頃。

1991年8月1日經行政院核准正式成立籌備處，並核派卑南國民中學林俊雄校長爲籌備處主任，積極推動籌設建校工作。原本預定在1993年9月（82學年度）起招生之，但是因爲設校籌備工作無法超前，於是被迫延期，除了令籌備處主任林俊雄困擾不已外，同時也已引起地方人士的嚴重關切。1993年6月教育部長郭爲藩上任後政策性決定，將設立實驗高中以紓解升學壓力，第一所實驗高中將設立於台東。她表示，辦理「體育高中」可以爲當地的民眾服務，提供學生更多的升學機會；而學校辦理具成效後，再以體育爲重點發展，更能吸引學生就讀[340]。直到1995年7月1日奉行政院核定裁撤籌備處，正式成立「國立台東體育實高級中學」，

[339] 中華民國學生棒球運動聯盟《92、93 學年度高中國中國小棒球運動聯賽學校球隊資料，比賽成績紀錄》。。2006 年 1 月 1 日。頁 292。

[340] 李蜚鴻 。＜台東將首設實驗高中 可望於 84 年成立招生＞。《中國時報》5 版。1996 年 6 月 15 日。

設校招生，並派林俊雄先生爲首任校長[341]。

## （一）棒球運動發展的背景及概況

台東體中爲一所完全中學，學校創校之初，高中部招收體育科3班，普通科2班，國中部體育科3班，普通科1班，每班皆爲30名。普通科方面，國中部則採免試登記分發入學，高中部入學考試科目與一般高中入學考試相同。體育科方面，高中部與國中部皆考運動潛能測驗及運動成就測驗兩科，高中部則加考國文、英文、數學等三科。體育科招考項目，國中部有田徑、游泳、射箭、跆拳道、柔道等五項，高中部則除上述五項外，另加棒球，共爲六項。 台東縣一直以來有深厚棒球運動的淵源，爲推展棒球三級制的發展，然而該年剛好遇上「成功商業水產職校」在五月份棒球隊也招生，該校校長洪永吉仍堅持最初理想，遴聘國家級教練集訓，練習時球員們也都非常的投入、認真學習，頗有逐漸成熟的朝氣。

台東體中棒球隊每個學年度訓練計畫由學校體育訓練處來負責，學務處則負責學生課務的編排；訓練場地大部分在校內，因爲學校本身就有兩座棒球場，還有一座室內投打練習場。其施對象爲國、高中部棒球隊學生各約50人，總計約100人來參加訓練；平時訓練時間爲下午14:50-17:30，夜間19:00-20:30，寒暑假及例假日則爲上午08:30-11:30，下午:13:30-17:00，另外利用寒、暑假實施移地訓練或巡迴比賽，藉以互相觀摩，增加實際比賽經驗[342]。

棒球隊訓練方式乃依據學生運動能力分爲三組，實施技術、體能、及精神訓練。課程內容包括：

1. 技術訓練：基本動作--傳接球、揮棒。專項動作一守備練習、防守練習、打擊練習、跑壘練習、狀況處理、投捕練習、戰術應用。
2. 體能訓練：一般體能--耐力、速度、敏捷、肌力。 專項體能--重量訓練、PNF伸展操[343]。
3. 精神訓練：實施靜坐調息、意象訓練、集中精神、紓壓訓練、抗

[341] ＜台東縣各級學校校史＞《台東縣史文教篇》。台東縣政府。2001 年。頁 450。
[342] 台東體中棒球隊 95 學年度訓練計畫。台東體中體育訓練處提供。2006 年 2 月 27 日。
[343] Proprioceptive Neuromuscular Facilitation。譯爲"本體感覺神經肌肉促進術"， 經常被復健醫學界所使用，透過肌肉收縮後的伸展方式進行伸展，提高伸展的效果。

壓訓練、心理建設。 培養運動員優良心理素質。

棒球隊每年編有對外比賽及消費性器材經費概算，以每年度固定要參加的聯賽項目比賽來算，國、高中參加隊職員各約18人，高中組比賽天數約30天，國中組比賽天數約20天，包含交通、住宿、膳雜費等開銷，總計約需新台幣80萬元左右；再加上訓練比賽所需的軟硬式棒球、球棒等消費性器材約45萬元左右，是一筆很大的數目。

台東體中自1995年（民國84年）成立以來，一直受到體育界高度的期待與關注，雖然地處偏遠，但是體中的硬體設施，各項運動設備均屬一流；特別是棒球運動的訓練場地，學校不但擁有兩座棒球場，更有國內數一數二的室內練習場，這讓縣內甚至是外縣市有棒球隊的學校羨慕不已，他們多麼希望擁有如此完善的訓練場地；但是，以近幾年高中階段的青棒比賽來看，其競爭激烈的程度已經呈現群雄並起的態勢，早已不再是早期的「北華興」、「南美和」雙雄獨霸的局面。起而代之的是積極推展棒球運動的新興學校。

### （二）棒球隊比賽概況

1995年12月金龍旗青棒錦標賽開打，我國旅美好手陳金鋒當年就讀中華中學隊，他也成爲金龍旗青棒賽開賽以來，第一位單場擊出兩支全壘打的選手，他另擊出三壘安打及二壘安打各一，中華中學隊提前第五局以24比0擊敗楊梅高中隊。當時最慘的是台東體育實驗中學，爲了比賽，學校特別放假一天。並臨時接了第四台讓全校師生看轉播，沒想到體中求勝心切，演出走樣，王牌投手陳元甲雖投出140公里球速，但球控不佳，反而成爲「送禮球」，首度亮相的國體隊提前第五局以10比0獲勝[344]。

1996年1月時，「金龍旗全國青棒賽」才剛打完，學校棒球隊有部分青棒選手打算轉學；這所集台東青棒菁英及充裕經費於一校的國立台東體育實驗中學青棒隊，傳出部分未能在金龍旗青棒賽上場的球員及球員家長有感於在體育實驗中學

[344] 賈亦珍。＜體中不敵國體老大哥＞。《聯合報》24 版。1995 年 12 月 21 日。

無法發揮，有意轉學至鄰近的台東農工及較遠的成功商水就讀，此事已引起地方三級棒球界議論。該屆金龍旗青棒賽，台東體育實驗中學報名一隊十五人，首場以29比0大勝北縣海山高工，但第二場遇到國立體專，卻以0比10提前在第五局落敗；賽後有人不解實驗中學集台東青少棒精英於一隊，卻如此不堪一擊。體育實驗中學在該學期招收棒球隊新生30人，有兩人中途離隊，剩下的28人報名15人參加金龍旗青棒賽，但其他13人也算是台東縣內的青棒優秀選手，對於無法上場比賽頗有怨言，部分家長也將矛頭指向總教練郭子雄、教練盧萬生兩人。一位未參賽的學生表示，早已聽說有同學想轉學，有人想轉學到台東農工，也有人想轉學到成功商水，「因爲台東農工有湯志鴻(前合庫隊球員)，成功商水則有高克武(前三商職棒隊教練)」[345]。

湯志鴻帶領的台東農工在金龍旗輸給美和中學後，大嘆：「只要再給我五個體中的球員，我就不會輸了。」高克武帶的成功商水青棒隊則因實力差太多，根本不敢報名。當年體育實驗中學總教練郭子雄表示，實驗中學首度招生，青少棒選手剛升上青棒，缺乏經驗是最大弱點，又是首度出賽，成績不佳不應該苛實學生；實驗中學校長林俊雄則表示，因大會競賽規程只能報15人，所以有人無法上場，但接下來的中華杯青棒賽時，實驗中學就打算精銳盡出，報名兩隊參賽，儘量讓所有選手都能上場發揮。校長林俊雄表示，實驗中學球員想轉學他並無所悉，但他認爲這應該是台東其他學校想向球員「挖角」的心理戰，站在教育的立場，他不贊成。當時林俊雄校長亦指出，實驗中學設校原意是想將台東的運動好手留在台東，不過，體育實驗中學仍屬初創時期，短暫集中縣內棒球菁英是很自然的現象，等校內設施依次完成，西部球員也有意願就讀實中後，將會消除縣內菁英集中於實驗中學一校的現象。到時候應可解除台東其他青棒隊招不到球員的窘狀。

1998年全國青棒賽暨中華隊選拔賽，台北縣隊提前在第七局以八比一勝台東體中隊，獲勝部冠軍，當年台北縣隊由中華中學與穀保家商球員組成，首度出戰後山球隊台東體中，先發投手即是2002年加盟日本職棒太平洋聯盟西武獅隊的張誌家，當時他也獲勝利投手殊榮。當年台東體中落入敗部，由華興中學青棒隊與台東體中力爭敗部冠軍。該場戰役，一個不該發生的游擊「過山洞」失誤，使華

[345] 林以君。＜東體實中 有人想跳槽＞。《聯合報》22 版。。1996 年 1 月 5 日。

興中學隊在敗部的努力功敗垂成，以5比13敗給台東體中隊[346]；最後爭奪總冠軍之戰，雖然體中輸給勝部冠軍台北縣隊獲得亞軍，但也打出了成軍以來最佳成績。

台東縣多了一支素質一流的實驗中學青棒隊，縣內青棒生態卻被攪得一團亂，目前的狀況與實驗中學成立前相比，應驗了古訓「不患寡，患不均」的窘狀。實驗中學成立前，台東僅有台東農工一支青棒隊，縣內好手大多因教育部未限制青棒球員留在原縣市而被西部縣市挖角，當時台東農工隊的成績好壞是一回事，等西部學校找完球員後，至少還有足夠學生可以讓台東農工組成一支青棒隊。台東農工一支獨秀的時候，台東沒有自己人搶自己人的激烈場面，實驗中學青棒隊及靠近花蓮縣的省立成功商業水產高職青棒隊依序在這個學期成軍後，台東有三支青棒隊，雖然縣內球員外流速度減低，但好球員集中在實驗中學一隊，又演變成其他兩隊苦哈哈的局面。台東縣是國內棒球人才的寶庫，至今仍有西部縣市的學校，透過關係翻山越嶺至台東宴請地方教練，準備挖角找球員，但此時台東縣內自己人之間的挖角戰才剛開始，這是青棒球員及青棒隊在台東落地生根前，始料未及的。

台東體中雖擁有如此完善的訓練場地，也曾拿下全國聯賽第2名的佳績，但近年來的表現似乎陷入瓶頸，苦於無法突破以求得更好成績。其中可能有許多因素，以91學年度由總教練郭子雄所領軍的青棒隊伍看來，該年台東體中青棒隊可說是遭受前所未有的重大挫敗（三場打完即打道回府），參加聯賽之後郭子雄教練寫下一篇參賽之後的感言—聯賽的「殘念」（日文爲失敗之意）。

不是沒有能力打贏，也不是沒有實力取勝，甚至賽前評估東體為爭冠球隊之一，但...為什麼?從未有過的挫敗（三場打完即打道回府）。球界質疑教練的能力，家長更是痛心教練未實現當年的承諾，讓孩子打進前八強，有助於升學，我是責無旁貸。究其敗因：

一、 無法培養運動員優良的心理素質:學校營造的氣氛，未曾給學生適度的壓力，缺少榮譽感、責任感及拼勁的精神，如何面對惡戰、苦戰的球賽。

二、 缺少比賽經驗：陣中多數為高二學生，過去一年（高一時）幾乎沒有參賽， 比賽的心智仍然停留在國中程度，甫升高二，就面臨全國

[346] 林以君。＜台北縣隊 獲勝部冠軍＞。《聯合報》29 版。。1998 年 5 月 26 日。

聯賽，如何應付。

三、 缺少熟練度：棒球運動為高技巧的運動，差以毫厘，失之千里，須長時間的培養與磨練。

本校雖擁有國內最好的運動設備與場地，及優秀的教練群，但在執行上不如他校。棒球運動正常練習，每日需四至五小時。因顧及學生課業，創校以來，亦曾數度調整或改變術科練習時間，到了這學期更為縮短，就個人比賽項目而言勉強可以，就團體比賽項目絕對不夠，何況再扣除一些因素（熱身、天色、整理場地及器材），實際練習時間，只剩一小時多一點，加上高二學生週五參加跨校選修，一週練習的時間，不如他校一天練習的時間。再則，因時問短，教練似乎每天都趕著訓練，教學品質自然差，學生如何吸收。 另外，多數學校在聯賽前，實施移地訓練或巡迴比賽，以探討各隊的虛實，及增加比賽經驗，本校球隊未曾實施。綜合上述原因，球隊還有希望嗎? 不反對校長治校的理念，但學生的目標、理想，似乎與校長有些道不同，且有妨礙（棒球術語）之嫌，如果校方需要改進，良藥也須慢慢下。不是推諉責任，也不是抱怨，只是個人的看法（也可能是多人的看法）提供校方參考。再過一個月又要面臨另一次的挑戰（金龍旗），失敗是一件痛苦的事， 希望校方配合球隊的需求。

總教練郭子雄感言

九十一年十一月二十七日歸途火車上[347]

由此可以看出，其實在台東縣內大多數有棒球隊的學校，同樣是面臨相同的問題，例如無法培養運動員優良的心理素質、缺少比賽經驗與熟練度，外縣市各級學校棒球隊的優勢在於：各校之間的對抗友誼賽經常舉行，以增加球員的臨場經驗，在台東因爲腹地狹長、交通不便，若要邀請鄰近縣市球隊來比賽（如花蓮、屏東），也有實際的困難，因此台東縣的學校可說是非常缺乏比賽的刺激及磨練的機會，使得學生在臨場比賽時往往無法處理許多特殊的狀況而手忙腳亂，以致輸了比賽，這也是大多數教練的心聲。

另外一方面，學校行政與教練、校隊之間，在溝通協調上面也有認知上面的差異，由教練所言之訓練時間的需求來看，就團體比賽項目而言是明顯不夠的，學校方面因顧及學生課業，因此在訓練的時間方面自然教練會有所抱怨，再加上移地訓練或巡迴比賽所缺乏的經費問題，更讓球隊教練難以提升訓練之成效。

[347] 台東體中體育訓練處提供。2006 年 2 月 27 日。

### （三）成立台東體壇英傑展示館

台東體中在2005年辦理了「原住民青少年棒球優秀選手培訓營活動」，其目的旨在培育校園棒球運動人才，提昇棒球技術水準及競技實力，動原住民棒球運動風氣，提昇原住氏生活休閒品質，以及儲訓2012年奧運棒球奪金計畫棒球人才，爲國爭光[348]。

台東體中校長利志明在該校於2005年12月甫成立的「台東體壇英傑展示館」序詞中也表示：台東一向是我國傑出運動選手的搖籃，而台東居民之中原住民同胞的表現，尤其令人矚目。不過，此一社區特色雖廣爲人知，卻一直未獲得重視並加以適當的引導，而藉此教育資源啓迪後進：而國立台東體中設校於台東，以培育國家體育人才爲設校之宗旨，全體教師均以體育教育爲職志，爲重現台東地方體育發展史，學校於2004年成立了台東體壇英傑展示館，藉此發掘整理台東原住民體壇英傑的過往故事，對學生及社區民眾而言，皆有重大意義[349]。

[348] ＜九十四年度原住民青少年棒球優秀選手培訓營活動計畫＞。九十四年度原住民青少年棒球優秀選手培訓營-活動手冊。國立台東體育實驗中學。2005 年 1 月 28 日。

[349] 利志明。＜校長序＞《台東體壇英傑》。國立台東大學附屬體育高級中學。台東。2005 年。

表3-10 台東體中棒球隊歷年成績一覽表（國中部份）

| 時間 | 名稱 | 成績 | 備註 |
|---|---|---|---|
| 1998年 | 87學年度全國國中棒球聯賽軟式組 | 第三名 | |
| 1999年 | 88學年度全國國中棒球聯賽軟式組 | 第五名 | |
| 2001年 | 89學年度全國國中棒球聯賽硬式組 | 第一名 | |
| 2002年5月 | 90學年度全國國中棒球聯賽軟式組 | 第一名 | |
| 2003年11月 | 92學年度全國國中棒球聯賽軟式組 | 第四名 | |

資料來源：台東體中體育運動處黃景裕主任提供，筆者自行整理。

表3-11 台東體中棒球隊歷年成績一覽表（高中部分）

| 時間 | 名稱 | 成績 | 備註 |
|---|---|---|---|
| 1996年 | 85學年度全國高中棒球聯賽 | 第二名 | |
| 1997年 | 86學年度全國高中棒球聯賽 | 第五名 | |
| 1998年 | 87學年度全國高中棒球聯賽 | 第七名 | |
| 1999年 | 88學年度全國高中棒球聯賽 | 第四名 | |
| 1998年5月 | 全國青棒錦標賽 | 第二名 | |
| 2003年11月 | 92學年度全國高中棒球聯賽 | 第二名 | |
| 2004年 | 93學年度全國高中棒球聯賽 | 第八名 | |
| 2005年 | 94年度台北縣第二屆全國青棒邀請賽 | 第二名 | |

資料來源：台東體中體育運動處黃景裕主任提供，筆者自行整理。

## 八、國小、國中棒球選手外流 致青少棒青棒階段出現斷層

國內許多高中棒球名校陣中，有許多出身台東的原住民子弟，而職棒或業餘成棒隊中，更不乏來自台東的選手；這當中除了台東縣內幾所棒球重點學校所培育出來的好手以外，更有需多是國小或國中時被外縣市所網羅的棒球選手。有的選手是西部學校以免交學雜費、住宿費，或給予零用金等各項優惠所挖角，有則是因爲父母工作關係而將自己的小孩帶到西部，在求學階段順便就讀當地有棒球隊的學校，因此我們可以發覺，在比賽當中常常看到一些住台東同一部落的原住民家長，聚在一起齊聲吶喊，爲自己的子弟加油。

由於東部地區原住民生活及教育水平普遍低落，許多原住民父母爲了討生活，不得不往西部去謀生，有的家長會把小還留在台東由祖父母來照顧，有的則會將小孩帶到西部大都市去謀生活，在收入偏低的情形下，小孩若能就讀學雜費等有優惠的學校，就能大大減輕家長的負擔，再加上東部原住民家長對於棒球運動的熱衷，於是將自己的小孩送到西部這些有棒球隊的學校，自然成爲原住民家長的另一個選擇。

1992 年時，全國少棒賽甫結束，花東地區已出現相當嚴重的球員外流情形，該縣市的青少棒隊伍都大嘆球員來源無以爲繼。以當時的情況來說，華興、榮工、美和等棒球明星學校挖角行動最廣也最激烈，一些超級球員常是三隊搶著要的對象。以東縣南王的王牌投手高瑋爲例，三隊都透過不同的管道接觸，而當地的卑南國中也盡力穩住他：復興國小棒球隊余宏開的兒子余賢明已決定加盟華興中學，吳宏志則加盟美和中學。目前三隊在全省都已有初步的接觸，華興隊接觸過的有竹市西門、北市東園、東縣復興、南王、鸞山、花縣光復、北富；榮工隊接觸過北縣汐止、竹市西門、北市東園、東縣南王；美和隊與花東地區的少棒隊都有接觸[350]。

在全國硬式少棒聯盟代表隊選拔賽中有優異成績表現的台東市復興國小少棒，在余賢明、吳宏志兩名球員分別跳槽至華興中學及美和中學後，接著各國小

[350] 賈亦珍。＜少棒大賽落幕 挖角行動登場＞。《聯合報》19 版 1992 年 7 月 1 日。

便陸陸續續傳出有多名球員欲跳槽他縣市打青少棒，當年教育局體健課長陳劍賢發覺事態嚴重，亦曾多次陪同局長杜俊英與體育會理事長鄭勝芳等人，拜訪各國小棒球隊的家長與教練，希望能協助挽留球員們到新生國中就讀，並參加甫成立的青少棒隊集訓，否則許多好手外流，將是台東縣棒壇的一大損失。當時縣內的青少棒球隊已沉寂了好幾年，在縣政府的整合之下才陸續重新整軍再出發，但因球員外流情形極爲嚴重，一時之間竟然找不到球員來組成青少棒球隊，因此只有留住球員才能好好推展青少棒[351]。而當年在台東縣偏遠的鸞山國小少棒隊，全體隊職員反而發起不跳槽、不被挖角運動，在台東縣掀起一片跳槽歪風之際，實在是難能可貴，縣政府教育局體健課長陳劍賢據報後，對當時球隊的精神稱許不已[352]。

由於花東地區球員紛紛被挖走，中華少棒聯盟接到來自各地區聯盟的抗議，尤以花東地區最烈，花蓮聯盟指出，貧窮鄉下培養選手不易，卻被寓有學校坐享其成，誰還願意培養選手？東縣及苗縣的反應則是挖角對基層棒球發展相當不利，好選手集中在少數明星學校，也非棒運之福，因此應遏止挖角之風，限制少棒選手三年內必須在原戶籍地打球；此外屏東縣、台北縣、新竹縣都有類似的抗議。當時中華少棒聯盟也曾舉行少棒檢討會，討論少棒挖角問題，並研商如何管制，初步構想將以縣市爲單位或以大區域爲單位來管制。由於挖角風氣對棒運發展傷害很大，中華少棒聯盟希望棒球發展能全面平均，因此希望杜絕挖角風氣，並訂出遊戲規則讓大家遵守[353]。

另一方面，在國立台東體育實驗中學與成功商水棒球隊成立之前，台東僅有台東農工一支青棒隊，縣內好手大多因教育部未限制青棒球員留在原縣市而被西部縣市挖角，當時台東農工隊的選手來源，等西部學校找完球員後，至少還有足夠學生可以讓台東農工組成一支青棒隊。台東農工一支獨秀的時候，台東沒有自己人搶自己人的激烈場面，實驗中學青棒隊及靠近花蓮縣的省立成功商業水產高職青棒隊依序在 1995 年相繼成軍後，台東有三支青棒隊，雖然縣內球員外流速度減低，但接下來幾年，國中畢業的好球員集中在實驗中學一隊，又演變成其他兩

[351] ＜復興國小少棒球員又傳跳槽＞。《中國時報》14 版。1992 年 7 月 21 日。
[352] ＜鸞山少棒隊員 不跳槽＞。《中國時報》14 版 1992 年 7 月 28 日。
[353] 賈亦珍。＜少棒大賽落幕 挖角行動登場＞。《聯合報》19 版 1992 年 7 月 1 日。

隊苦哈哈的局面。台東縣是國內棒球人才的寶庫，至今仍有西部縣市的首長，翻山至台東宴請地方教練，準備挖角找球員，但此時台東縣內自己人之間的挖角戰才剛開始，這是青棒球員及青棒隊在台東落地生根前，始料未及的。

曾任職棒太平洋聯誼會（2005 年改爲中華民國台灣原住民棒球運動發展協會）會長的劉義傳也表示，由於國內青棒挖角風太盛，好選手往往流向經濟環境較好的西部，讓東部棒球往往到青棒就出現斷層，這也是許多關心東部棒球運動人士所擔心的，因爲青棒沒有戶籍限制，選手容易被挖走，否則如成功商水、台東體中這些學校棒球隊的實力都會在全國前幾強，甚至花蓮縣立體育實驗中學也會慢慢起來[354]。

雖然說這是良性的競爭，但也暴露出台東縣的中學棒球運動發展普遍存在著互有敵意、挖人牆腳的現象，因爲資源有限，自然會有分配不均的聲音出現，學校球隊爲了成績，個個無不是加緊訓練拿出看家本領，私底下球隊也會用許多方式來招募優秀球員，從請家長吃飯喝酒、贈送球衣球具給學校、拉攏教練…等，無非是爲了招募到優秀的少棒及青少棒選手，以增強自己球隊的戰力，因爲現實的情形就是--學校球隊需要好成績。

[354] 鄭又嘉。＜關懷加倍＞。《職業棒球雜誌》，262 期，2004 年。頁 11。

# 第四節 小 結

## 一、 台東縣各級學校棒球運動發展之背景概況（1990-2005）

教育部於 78 學年度開辦國民小學棒球聯賽以來，83 學年度也陸續開辦國中、高中棒球運動聯賽。同時為使推展國小、國中、高中三級學生棒球運動政策之宗旨、精神一致，持續發展，教育部從 83 學年度開始，成立「中小學棒球運動聯賽指導委員會」，負責聯賽之規劃與指導，並責成「中華少棒聯盟」成立任務編組型態「中小學棒球運動聯賽籌備委員會」，執行我國學校三級棒球運動聯賽相關工作事宜，以期三級學生棒球聯賽之承辦單位之組織精簡、事權統一、經費節省、考核完整，並達學生棒運發展銜續，事半功倍之效。迄今，教育部推展學生棒運政策，成效顯著。其主要原因乃是當時國內政治經濟狀況穩定成長，上級單位補助棒球運動之經費、資源皆非常充足，於是全國各地學校紛紛組織棒球隊，各級棒球聯賽舉辦初期，參賽隊伍之多，達到空前未有的盛況。

自1980年代末期，到1990年代初期，台東縣就已經被稱作是「少棒王國」，中小學棒球隊遭外縣市挖角及跳槽的情事層出不窮，因而讓地方政府與關心台東棒運的人士憂心忡忡，所幸因為學生棒球運動聯盟的成立，與學生棒球運動聯賽競賽規程的確立，才讓這股挖角歪風停歇，也讓台東學生棒運再現輝煌的成果，達到史前未有的巔峰。另一方面台東縣第12、13任（1994-2001年）縣長陳建年任內，大力的推展棒球運動，也是讓縣內的棒球運動風氣達到最高點的重要因素。

台東縣中等學校棒球運動的發展，在高中職部分，在此時期已經進入三強鼎立的階段，這三所學校分別是台東農工、成功商水、台東體中；三所學校在此期間培育出許多優秀的棒球好手，當年在高中棒球聯賽嶄露頭角的青棒精英，如今更在國內外棒球體壇中大放異彩；2006年3月於日本東京所舉行的「世界棒球經典賽」（World Baseball Classic），中華隊的30人名單中，台東出身的選手竟佔了3分之1強，足見台東縣確實為優秀棒球運動選手的搖籃。

## 二、台東縣小學棒球運動發展之概況（1990-2005）

此期間台東縣中小學棒球運動的推廣，在前嘉農棒球好手陳耕元之子，亦是台東縣第12、13任（1994-2001年）縣長陳建年任內，大力的推展棒球運動，使得縣內的棒球運動風氣達到最高點。但是縣內許多少棒隊一直是靠教練義務職、球員克難式的練球，來打出一片天的；要不是各校教練、選手、校長、家長與老師們對棒球運動的那股熱忱，幾乎是無法持續下去，各校在有限的資源與經費下組隊打球，實在是倍極艱辛。

雖然台東縣的少棒運動一路走來異常的艱辛，但還是有許多熱心的企業或善心人士默默的在付出，希望能爲台東的棒球運動給予更多的支持與鼓勵，例如聯合報系及民生報等所成立的「財團法人民生報社會慈善事業公益基金會」捐贈善款給台東縣六所原住民國小少棒隊，作爲午餐費；民生報亦多次在台東縣舉辦「關懷盃少棒賽」，關懷台東縣內許多條件不佳的各級學校棒球隊伍。再如台北熱心商人洪百基先生所發起的「傳福盃棒球錦標賽」，他長期對台東基層棒球贊助與支持，也是另一個關懷台東棒球運動的義舉，台東縣各級學校的棒球選手也都知道有這麼一位關心台東基層棒運的善心人士，默默的在幕後付出，近年來已經成爲台東縣各級學校棒球隊伍的精神象徵。

## 三、台東縣中等學校棒球運動發展之概況（1990-2005）

1990 年代前後時期，台東縣陸續傳出有球員跳槽至他縣市打球，造成縣內許多棒球好手外流，加上原住民家長對於棒球運動的熱衷，將自己的小孩送到西部這些有棒球隊的學校，自然成爲原住民家長的另一個選擇，所幸在學生棒球運動聯盟的成立，與學生棒球運動聯賽競賽規程的確立之下，才讓這股挖角歪風停歇，也讓台東學生棒運在此期間再現輝煌的成果。

台東縣高中職棒球運動的發展，在這段期間已經進入三強鼎立的階段，這三所學校分別是台東農工、成功商水、台東體中，他們在聯賽的表現，偶而讓人眼睛爲之一亮，但其實當中卻隱藏著發展的重大危機；台東大部分高中職棒球隊球

員有大部分是具原住民血統的學生，球員主要來源爲台東各國中棒球隊選手，由於外縣市球隊以優厚的條件來挖角台東青少棒選手，再加上近年來因爲資源有限及各項外在環境不利的情形，縣內高中職學校棒球隊組訓經費日趨不足。球員的素質及訓練均受極大影響，致使棒球隊面臨重大的考驗，隨時有瓦解之虞。

NTTU Library

# 結　　章

根據本論文各章節的論述，筆者擬就1945~2005年間，台東縣各級學校棒球運動發展之演進歷程，提出本研究之結論。

## 一、1945年至1968年台東縣各級學校棒球運動之發展

台灣光復後台東縣的棒球運動，承續日治時期棒運發展之基礎，各界對棒球運動均有著濃厚的興趣，使其或爲最普遍的運動項目之一，每逢賽會即有許多觀眾湧入球場，棒球成爲民眾日常生活裡的休閒娛樂節目。

### （一）原住民熱愛棒球運動帶動台東基層棒運的推展

台東縣棒球運動之發展，在日治時期嘉義農林學校前後期的好手，包括郭光也、拓弘山、藍德和、羅保農、藍德明、南信彥、楊吉川、柳盛遠、郭壯馬等嘉農前後期棒球明將，都是原住民，他們返回台東之後，繼續把棒球運動的種子散播出去，培育出一批又一批的棒球選手，這些選手日後自然成爲台東縣各級學校棒球隊的幕後推手，在他們無怨無悔的辛勤播種下，帶動台東縣基層學校棒球運動的發展，也爲台東縣寫下許多光輝的佳績。

台灣光復後，原住民球員在國家至上的情形下，身分到底爲何已經不重要，例如曾在田徑場上創下奧運十項運動第一面銀牌的鐵人楊傳廣，他是一位阿美族的原住民，但是在1960年代，原住民身分是不被重視的，即使後來打敗日本關西少棒聯隊的紅葉少棒隊，當時也很少人知道他們是原住民（布農族），日後來台灣許多知名選手如加入日本職棒的郭源治，再如高克武、陽介仁、王國慶、鄭幸生、藍文成等優秀選手，都是此時期所培育出的優秀選手，而他們在台灣棒球的發展史上，有著不可抹滅的地位。日後這群棒球種子，更藉著原住民身上天生具有的運動天份，繼續爲台東縣基層棒運培育出更多的人才。

## （二）紅葉少棒熱潮引發各級學校棒球運動之發展

台東縣少棒代表隊自第16屆全省學童棒球賽開始嶄露頭角，1966年的第18屆「全省學童棒球賽」在台東縣立體育場舉行，台東縣派出A、B、C三隊參賽，竟囊括前三名，創下空前的紀錄；1968年第20屆「全省學童棒球賽」紅葉少棒奪冠之後，全縣更掀起一股棒球的狂熱；此乃帶動台東縣內國民學校少棒發展、百家爭鳴的主要因素。台東縣因爲地處偏遠、交通不便，加上縣府、學校財源拮据，又缺乏有力的棒球隊後援會支持，一直到1964年第16屆的「全省學童棒球賽」才開始參賽，但是台東原住民少棒選手憑藉著那一股奮戰不懈的毅力，越挫越勇，漸入佳境的表現讓國人從此對他們刮目相看。

此期間台東縣各國小棒球隊的組訓，由於經費、資源的不足，多是非常克難且斷斷續續的組隊，地方政府在有限的資源之下，仍然盡力配合縣內各級學校棒球運動的推展，尤其讓此時期國小少棒運動呈現百家爭鳴的景象，也使得各隊伍在許多比賽中依然有優異的表現。有時學校球隊獲得優勝，要組成東區聯隊赴外縣市比賽時，常常面臨經費不足的窘境。所幸各校棒球隊克難經營的情形，經報載之後，引起全國各界人士的關心，球迷及各公司行號紛紛捐款支援。在全國各界人士的支援之下，讓這群來自台灣東部的少年選手得以順利的完成比賽。

而此時期台東地區中等學校棒球運動發展之情形，主要是以台東農校爲主，在陳耕元校長號召下，1940 年起自嘉農畢業返回台東工作的郭光也，立刻與拓弘山、藍德和、羅保農、藍德明、南信彥、楊吉川、柳盛遠、郭壯馬等嘉農前後期族人結合在一起，以本身所學傳授給族群裡的小孩，期望藉著原住民身上天生具有的運動天份，爲台灣回棒運培養更多的人才。除了積極參加全省中等學校棒球賽外，台東農校棒球隊在校長及嘉農名將的組合下，曾多次代表台東縣參加省運棒球賽，亦獲得不錯的成績。尤其培育出田徑名將楊傳廣，日後獲得奧運田徑十項銀牌，爲國家爭取莫大的光榮。但在 1955 年之後，台東農校棒球隊因爲各項發展條件欠佳下解散，殊爲可惜。

### （三）球隊組訓經費與行政支援缺乏各級學校棒球隊辛苦耕耘

台東縣各級學校棒球隊組訓之首要關鍵因素爲學校領導者的支持。因爲校長等領導者強烈的企圖心，將會直接或間接影響團隊發展目標，也會盡力改善學校方面之不利條件，營造良好的培訓環境。不同的主管領導風格各自殊異並非難以理解，但身爲一個教育主管卻不能忽視五育均衡發展的教育目標，對於推展體育運動也應具有正面的認知。運動代表隊組訓除需要學校主管的支持，更需要有如後援部隊的行政體系支援，全力提供訓練所需的場地、器材以及比賽所需的經費等等，唯有堅強的後援單位，各級學校棒球隊的組訓工作才能更爲順遂。

雖然台東縣各級學校在紅葉少棒一戰成名之後，大受激勵紛紛組織棒球隊，但是現實的困難，包括最嚴重的經費、資源、後援會等問題一一浮現，造成各校棒球隊組訓無以爲繼，相繼面臨解散，因此導致縣內各級學校棒球隊隊數逐年滑落，台東縣棒球運動的發展亦面臨著嚴酷的考驗。

## 二、1968年至1990年台東縣各級學校棒球運動之發展

### （一）世界少棒冠軍熱潮引發外縣市各級學校棒球隊崛起

台東縣國小棒球運動在1968年紅葉一戰成名之後，全縣各級學校大受激勵，由小學一直到國高中，各校紛紛積極投入棒球隊的培訓，台東縣體育會棒球委會亦於1968年正式成立，主要任務在於今後將如何加強棒球體育及主辦各項比賽，並輔導紅葉棒球隊，同時也要訓練出更多的紅葉棒球隊。另一方面，由於中華民國金龍少棒隊在1969年獲得世界少棒錦標賽冠軍，雖然威廉波特的少棒賽只是屬於小朋友遊戲性質的棒球賽，卻是我國推展少棒運動以來的首次「世界冠軍」，金龍少棒隊的勝利使台灣棒壇受到極大鼓舞，更開啓了台灣棒運走向世界舞台的先河！隨後幾年，包括嘉義市七虎、台南巨人、立德等少棒隊陸續進軍威廉波特，把國內少棒運動的熱潮帶至高峰，全國各地球隊紛紛成立，盛況空前。尤其到了1970年，少棒全國選拔出現了「龍」爭「虎」鬥的局面，更使這股棒球熱潮直達到沸點。

但是1970年以後，台東縣各級學校棒球運動的發展，也因爲外縣市學校紛紛組隊參與各級棒球選拔賽事，加上西部學校頻頻來台東縣各級學校挖角優秀的棒球選手，不但直接影響到各級學校組訓棒球隊的意願，棒球隊隊數大幅滑落，更使得此期間台東縣各級學校棒球運動成績一落千丈，欲振乏力。

## （二）棒球重點學校發展制度導致台東縣內棒運急速萎縮

我國少棒雖然在1977到1981年獲得世界冠軍，但是在國際賽事上，不再是一路長紅的情形，各個國家紛紛以中華隊作爲目標，以打倒中華隊爲他們努力的方向。雖然在1975年鼓山少棒隊被美國方面拒絕於門外，但是兩年之後中華少棒隊重返世界賽，又連續5年奪得冠軍，而青少棒在加入世界青少棒賽之後（1972年加入），連續9次奪魁，青棒則是加入之後（1974年）連續五年獲冠，對於我國棒球運動而言，無疑是最光輝的時代。

在青少棒與青棒方面，雖然在1970、1980年代世界少棒聯盟舉辦的青少棒、青棒賽中時常奪得冠軍，但是國外的球隊也漸漸強大，從比賽中看出，對手越來越難對付，而在國內青少棒、青棒的發展卻出現了不均衡的狀態，由國內選拔賽看出，幾乎年年都是由屏東美和中學與台北華興中學獨霸，會發生這種現象主要在於球員對於就讀明星學校才能有機會奪得「世界冠軍」的一窩蜂現象，導致其他學校招收不到實力較強的學生，而在選拔賽上當然就容易輸球，而國家對於這種明星及球員集中的現象並未加以制止，使得青少棒、青棒發展產生不均衡現象。

此時期台東縣的學生棒球與西部學校一樣面臨球隊減少的情形；據教育部體育司所做的評鑑報告中也指出，少棒運動從1969年、1970年的兩百多隊，銳減到1980年代包含指定重點發展學校在內，只剩下32隊，而其中只有幾支球隊訓練比較嚴格，這種情形正是棒運推展的警訊。在三級棒球隊減少後，自然形成好手集中到美和、華興、榮工等隊的重點發展現象，這種重點發展與教育部有計劃的重點發展出發點不同，使得棒運推廣之路越走越狹小。

### （三）中小學挖角歪風影響台東學生棒球運動的發展

我國從 1969 年金龍隊奪得冠軍後，舉國沸騰，各地方少棒隊如雨後春筍般成立；1970 年時，台東縣內的國小棒球運動，也一度呈現百家爭鳴的景象，時常組成聯隊對外參加比賽。但是這造成大家放棄學業，忘掉運動精神，目標全放在冠軍，導致畸型發展。打棒球所需經費不貲，如想拿冠軍花費更大，學校往往無力負擔，只有求諸家長或後援會，卻會有招致干預球隊的行政及管理的問題出現。在只求冠軍下，其他一切拋於腦後，加上發展未步入正軌，有錢有實力的西部學校任意挖角，冠軍總是少數幾隊，久而久之大家興趣降低，學校球隊因此大幅減少。各級學校組訓棒球隊花費龐大，學校經費實在不足以應付；再加上西部學校頻頻來台東縣各級學校挖角優秀的棒球選手至外縣市打球，無疑是雪上加霜。

我國三級棒球中的青棒及青少棒，自1970年代初期，便是美和華興南北兩強爭霸的局面，後來榮工隊加入戰局，三強鼎立，維持十餘年國內青棒、青少棒的均勢。由於這三支隊伍吸收國內所有少棒及青少棒好手，實力超強，其他球隊無法與這三強抗衡，使國中及高中組隊的意願大減量間接地也成了國內棒球發展的阻礙[355]。1980年代後期全國棒協發覺國內三級棒運漸有式微的現象，爲了增加國內的少棒隊，除了行政措施配合，也改變以求取世界冠軍爲目的組隊態度，使少棒隊普遍成長。另外1990年代開始，在學生棒球運動聯盟規則、制度的確立之後，此一態勢才慢慢的有所改觀。

## 三、1990年至2005年台東縣各級學校棒球運動之發展

### （一）聯賽制度確立與地方政府推展讓基層棒球達到巔峰

1990年代初期，台東縣中小學棒球隊遭外縣市挖角及跳槽的情事層出不窮，因而讓地方政府與關心台東棒運的人士憂心忡忡，所幸因爲學生棒球運動聯盟的成立，與學生棒球運動聯賽競賽規程的確立，才讓這股挖角歪風停歇，也讓台東學生棒運再現輝煌的成果，在此期間達到前所未有的巔峰。另一方面台東縣第12、

[355] 周大友。＜我國青少年棒運動 展開新局面＞。《聯合報》30 版。1991 年 4 月 18 日。

13任（1994-2001年）縣長陳建年任內，大力的推展棒球運動，也是讓縣內的棒球運動風氣達到最高點的重要因素。

台東縣中等學校棒球運動的發展，在高中職部分，在此時期已經進入三強鼎立的階段，這三所學校分別是台東農工、成功商水、台東體中；三所學校在此期間培育出許多優秀的棒球好手，當年在高中棒球聯賽嶄露頭角的青棒精英，如今更在國內外棒球體壇中大放異彩；2006年3月於日本東京所舉行的「世界棒球經典賽」（World Baseball Classic），中華隊的30人名單中，台東出身的選手竟佔了3分之1強，足見台東縣確實爲優秀棒球運動選手的搖籃。

## （二）學校校長及教練的堅持使台東縣各級學校棒球運動持續不墜

台東縣各級學校所面臨的問題，正與當年職棒味全、三商解散時所面臨的問題一樣，事實上最重要的還是經費等的現實問題。依台東縣政府的財政狀況，籌組棒球隊所需龐大經費，學校實在是難以負擔，加上縣內並無大力支持棒運的私人企業，自然難以推展，更不用說要東部地區這些小選手家長出來籌組後援會了。所以現實沒有著落，有再好的理由、再遠大的目標，「解散」都成爲唯一的選擇。台東縣學校要組訓一支棒球隊，經費來源一定會造成學校龐大的負擔，從比賽經費、教練薪水、球場與宿舍等硬體維護、家長、球員管理問題等，都是學校在組訓棒球隊的過程中必須去面對的。

我國的基層棒球運動，在教育部 10 餘年來的努力之下，成立專責的「學生棒球運動聯盟」來推展基層棒運，漸漸的邁向另一個里程碑；另一方面，我們也應該共同來監督國內的職棒環境，因爲它與學生棒球之間的關係，就像是一個金字塔，職業棒球位居棒球金字塔的最高峰，是棒球界向上提升的最大關鍵；學生棒球位居棒球金字塔的底層，是棒球界向下扎根的最大基礎。台東縣各級學校的棒球運動的推展，校長的付出與支持佔絕大部分的關鍵因素，再加上縣內許多教練都是義務的來教球，他們憑著一股對棒球運動的熱愛，正如同前台東縣教育局局長陳劍賢所說的，台東的棒球運動由於有他們這一群快樂的傻瓜，才讓台東縣各級學校棒球運動持續不墜。

### （三）各級學校經費資源不如外縣市致使台東棒球運動面臨危機

台東縣各級學校的棒球運動發展，在近年來普遍面臨資源、經費不足的情況，學校的領導者隊棒球隊組訓的支持與否，攸關著球隊的存廢，這會令空有滿腔熱血的教練孤軍奮戰，致使組訓棒球隊的工作困難重重。

台東縣是少棒王國，許多棒球國手皆出身台東，但近幾年不少少棒、青少棒球隊缺乏經費，難以爲繼，令人感嘆風光不再。近年來台東縣內少棒、青少棒隊有近 20 隊，不過有許多球隊面臨到最實際的經費問題。仍能維持正常運作，經常參加比賽的約有十隊左右。除了教育部、原住民族委員會及地方政府的補助款，依棒球隊每年所需的經費來看，補助款仍然明顯不足。棒球器材設備的耗損率很高，光是基本設備費用，每年就得花費一筆不小的數目。因此各級學校爲維持棒球隊的運作，就必須再向外求助對棒球有興趣的家長、社會人士、民意代表、民間企業等，但援助畢竟有限，球隊組訓仍須「能省則省」。

各級學校棒球隊每年獲得教育單位、原民會的補助，還是不夠用，學校仍須負擔手套、釘鞋等損耗，有時家長或關心棒球的人士會捐款，款項未必多，仍讓師生們相當窩心。而主管各校球隊事務的教育局方面亦表示教育局方面亦表示，原則上只要取得台東縣的代表權，縣政府會支應全部比賽費用，但是其他開銷就得各校另行籌措；若是真的沒辦法，就只能走向解散一途。

綜合上述，台東縣各級學校的棒球運動發展，在許多因素的交相作用之下，從光復後這 60 年來，我們看到他們光輝的一面，也看到各時代背景之下各級學校的興起與衰落，原住民與棒球的邂逅，一開始以接受文明的薰陶爲口號，統治者的政治宣傳爲目的，但能高團、嘉農、馬武窟、紅葉、郭源治、陽仲壽等百年來的棒球榮耀，激勵著一代又一代的年輕原住民，義無反顧投身棒球。藉著強肩快腿，原住民得以改變族群關係中的邊緣安排，扭轉前山與後山的既定關係，棒球不僅讓原住民贏得榮耀，也改善了生活。更有甚著，原住民對棒球的認同，不僅

是偶像崇拜，棒球更內化爲原住民的文化傳統，原住民的心中，棒球已是族人的傳統也是族人的榮耀，但棒球之路，卻也並非平坦。自從紅葉少棒熱潮之後，台灣棒球全力求勝而不重視全人格培養的錦標特質，製造了棒球明星、國家英雄，卻也有更多人因此失落。

許多在這段原夢之旅遭遇挫敗的原住民，因爲錯失了其他能力的培養，往往從明星夢中一朝醒來後，身無一物，如同紅葉傳奇中的英雄，而今泰半凋零，十足的悲劇性。職棒場上的郭源治與懸在半空的板模工人，可能來自同樣的部落、接受同樣的訓練，但極端的境遇，有時卻只能歸諸造化捉弄，研究者因此以「是鎖鏈還是羽翼」來形容原住民投身棒球的兩難與矛盾。

台東縣三級棒球（國小、國中、高中）發展當中，有著非常密切的關聯性，國小、國中部份，尤其是國小少棒運動的發展，在早期已是非常普及；中等學校棒球運動之發展除了台東農工校長陳耕元創立最早的棒球隊伍，1957 年以後，新港初中的棒球隊在傅清順校長的推展之下，更帶動起縣內各國中的棒運發展，而這些學校棒球運動能夠順利推動的主要因素，乃在於學校校長隊棒球運動的熱忱與大力支持，再加上許多教練無怨無悔的付出，才能有日後輝煌的成果。

台東縣青棒運動的推展，在 1970 年代之後面臨最嚴峻的考驗，因爲北華興與南美和的雙雄爭霸，及各級學校棒球隊挖角歪風使然，導致中等學校棒球運動發展不均，各級學校組隊意願大幅降低，這個現象持續十數年之久，也造成台東青棒運動的中斷，1994 年成功商水及國立台東體中的相繼成立，才讓台東縣高中職棒球運動重現生機，形成三強鼎立的局面；但是國立台東農工學校棒球場將作爲擴建校舍之用，加上教練球員來源缺乏，學校棒球隊已面臨成軍數十年來最重大的危機。

1990 年代開始，各級學校棒運的推展也因爲台東縣政府首長對於棒球的支持程度，而有所起伏，國中小棒球運動最輝煌的時代正是在陳耕元校長之子陳建年擔任縣長任內達到顛峰，這顯示出陳建年縣長對棒球運動的重視，但縣長輪替之後，也成了縣內各級學校棒球運動近年來出現資源、經費不足的重要因素，還有升學主義及家長社會觀念領導下，偏遠地區學童人數逐漸流失，造成學校招生困難，再加上台東縣各級學校棒球隊普遍缺乏強而有力的後援會支持，學校校長的

支持與否、教練來源及訓練意願不足、導致工作意願低落不振，也讓台東縣各級學校棒球運動推展面臨到更多的瓶頸。

NTTU Library

NTTU Library

附錄一

# 參考文獻

**【史料】**

＜教育部部長毛高文贈獎牌＞。1990 年 7 月 6 日。林珠鵬校長提供。

郭源治獲得世界少棒賽冠軍光榮返校相關照片。黃飛山老師提供。2006 年 6 月 21 日。

＜台東縣立卑南國中發展棒球運動實施計畫＞。卑南國中體育組提供。2006 年 5 月 10 日。

台東縣立鹿野國民中學發展原住民特色運動（棒壘球）培訓計畫。2000 年。

＜棒球村簡介＞。台東棒球村興建工程動土典禮 祭儀大典程序表。台東縣政府。1999 年 5 月。

＜鹿野國民小學發展教育特色運動（棒球）實施計劃書＞。林玫伶主任提供。2006 年 9 月 29 日。

＜鹿野國民小棒球隊近年成績一覽表＞。林玫伶主任提供。2006 年 9 月 29 日。

教育部補助台東縣卑南國小少棒隊（中華少棒紅隊）參加野馬聯盟亞太地區暨世界杯錦標賽經費印領清冊。卑南國小吳映賜主任提供。2006 年 3 月 20 日。

＜全日本選拔少年野球大會招待狀＞。神奈川縣少年野球交流協會邀請函。卑南國小吳映賜主任提供。2006 年 3 月 20 日。

＜1995 年中華台北少棒代表隊參加美國小馬聯盟 11~12 歲組少棒錦標賽隊職員簡介＞。卑南國小吳映賜主任提供。2006 年 3 月 20 日。

＜立法委員高魏和致徐金火校長信件＞。立法委員高魏和服務處用簽。卑南國小提供。

＜中華台北青少棒代表隊參加 1995 年第六屆 IBA 世界青少棒錦標賽（巴西）隊職員簡介＞。新生國中邱智雄提供。2006 年 11 月 10 日。

＜新生國中 86 學年度「發展原住民運動特色（棒球）計畫書」＞。體育組提供。

＜台東縣立泰源國民中學棒球史簡介＞。泰源國中呂學興老師提供。2006 年 4 月 18 日。

＜棒球隊作息時間＞。泰源國中呂學興老師提供。2006 年 4 月 18 日。

＜中華民國 93 年 9 月 6 日原民教字第 0930024248 號函公文＞。泰源國中呂學興老師提供。2006 年 4 月 18 日。

＜國立成功商水棒球運動發展基金管理辦法＞。國立成工商水學務處提供。2005 年 5 月。

＜台東體中棒球隊 95 學年度訓練計畫＞。台東體中體育訓練處提供。2006 年 2 月 27 日。

＜郭子雄教練寫參賽之後的感言＞。台東體中體育訓練處提供。2006 年 2 月 27 日。

＜台東縣政府補助新生國中棒球隊比賽活動經費公文，91 年 6 月 4 日府教體字第 09110052426 號函＞。體育組長林雅正提供。2006 年 5 月 18 日。
＜教育部中小學棒球運動聯賽籌備委員會函台東縣各級優勝球隊學校公文，86 年 6 月 20 日學棒聯籌字第 3059 號函＞。卑南國小吳映賜主任提供。2006 年 4 月 2 日。

**【期刊論文】**

李志強。＜台北市國小棒球運動發展之研究(民國 78 年-民國 92 年)＞。《國立台北學範學院學報》第 18 卷第 2 期。2005 年 9 月。頁 401-428。
林千源。＜台灣球迷對棒球的情感與認同－以 200l 年世界盃棒球賽中華對日本之季軍賽爲例＞。《體育學報》第 35 期。2003 年 9 月。頁 167~178。
林靜宜。＜推動原住民教育的鐵漢—陳耕元校長＞。《原住民教育季刊》16 期。1999 年 11 月。頁 7-11。
邵于玲。＜台灣及日本職棒勞資關係之探討＞。《國民體育季刊》143 期。2004 年 12 月。頁 35-41。
高正源。＜原住民與台灣棒運（下）＞。《山海文化雙月刊》第十期。1995 年 5 月。
高正源。＜原住民與台灣棒運（上）＞。《山海文化雙月刊》第九期。1995 年 3 月。
高正源。＜棒球好手該不該放洋＞。《國民體育季刊》133 期。2002 年 6 月。
高正源。＜總統與台灣棒球＞。《國民體育季刊》131 期。2002 年 6 月。頁 6-13。
高茂耕。＜台灣少棒運動發展概況＞。《學校體育雙月刊》第 11 卷第 6 號。2001 年 10 月。 頁 60-62。
高湘閩。＜台灣棒球發展大事紀＞。《國民體育季刊》131 期。2001 年 12 月。
張力中。＜台灣原住民棒球大事記＞。《山海文化雙月刊》第九期。1995 年 3 月。
張廷榮。＜台東縣立新生國民中學棒球運動發展之研究（1992-2004）＞。《台東大學體育學報》第三期。2005 年 12 月。頁 59-75。
莊林貴。＜中小學棒球應以義務教育第一、打棒球第二＞。《學校體育雙月刊》第 11 卷第 6 號。2001 年 10 月。 頁 68-72。
陳芸英。＜從少棒王國走向職棒之路＞。《職業棒球雜誌》1 期。1990 年。頁 56-58。
陳守愚。＜國內兩大校際棒球對抗賽＞。《學校體育雙月刊》第 11 卷第 6 號。2001 年 10 月。 頁 63-67。
陳筱玉。＜泰源村的棒球之歌＞。《學校體育雙月刊》第 11 卷第 4 號。2001 年 6 月。
陳筱玉。＜紅葉落土不再回-紅葉國小少棒今昔＞。《學校體育雙月刊》第 11 卷第 6 號。2001 年 10 月。 頁 73-78。
陳家歡。＜棒球明星歸鄉記 成功商水＞。《學校體育雙月刊》第 11 卷第 6 號。

2001 年 10 月。 頁 79-83。
陳家歡。＜國民奧運棒球百年回顧＞。《國民體育季刊》131 期。2001 年。頁 38-43。
陳嘉謀。＜光復初期臺北市國民學校棒球發展研究＞。《體育學報》30 期。 2001 年。頁 91-100。
陳嘉謀。＜臺灣國民學校棒球運動發展之研究(1945-1968)＞。《臺東師院學報》13 期(上)。 2002 年。頁 137-170。
曾文誠。＜七十年前嘉農棒球隊的光芒＞。《國民體育季刊》，30:4=131。2001 年。
黃成志、蔡守浦。＜臺灣日據前期棒球史中運動文化的塑造一個體育社會學的觀察視角＞。《大專體育》第 61 期。2002 年 8 月。
黃煜。＜提升我國職業棒球經營策略之探討＞。《國民體育季刊》143 期。2004 年 12 月。頁 28-34。
溫秀嬌。＜紅葉少棒隊的傳奇＞。《台灣畫刊》1 月號。台北市。台灣畫刊雜誌社。頁 37。
詹德基。＜我國棒球運動的發微與展望＞《教學資料集刊》10 期。 1985 年 6 月。
廖清海。＜台灣報紙職業棒球新聞報導內容分析＞。《體育學報》，20 輯，135-146 頁。1995 年。
劉忠杰。＜棒球之子趙士強—從台灣職棒談台灣運動產業發展＞。《國民體育季刊》135 期。2002 年 9 月。
蔡宗信。〈日據時期台灣東部原住民棒球運動之發展〉。《山海文化雙月刊》第九期。1995 年 3 月。
體育司。＜改善學生棒球運動方案內容簡介＞。《學校體育雙月刊》第 13 卷第 3 號。2003 年 6 月。

**【書籍】**

日本野球聯盟 每日新聞社。《社会人野球日本選手權大会 20 年史》。日本。日本野球聯盟 每日新聞社。1994 年。
王惠民。《紅葉的故事》。台北。民生報社。1994 年。
毛利之俊著/ 陳阿昭 譯。《東台灣展望》。台北市。原民文化。2003 年。
池田 郁雄。《日本プロ野球 60 年史》。日本。大日本印刷株式會社。1994 年。
西脇良朋。《台灣中等學校野球史》。日本兵庫縣。作者自行發行。1996 年 11 月。
蔡禎雄。《日據時代台灣師範學校體育發展史》。台北市。師大書苑。1998 年。
林玫君、林華韋。《典藏台灣棒球史-嘉農棒球》。台北市。行政院體育委員會。2005 年。
徐宗懋。《三冠王之夢》。台北市。大地出版社。2004 年。
高正源。《日本棒球發展史》。台北。聯經 1994 年。
高正源。《東昇的旭曰-中華棒球發展史》。台北市。民生報社。1994 年。
張敬果等編。《中華民國少年、青少年、青年棒球發展史實》。台北市。九鼎出

版社。1983 年。
陳筱玉。《美國棒球發展史》。台北。聯經出版社。1994 年。
曾文誠、孟峻瑋。《台灣棒球王》。台北市。我識出版。2004 年。
朝日新聞社。《全国高等學校野球選手權大会 70 年史》。日本。朝日新聞社。1989 年。
湯川充雄。《台灣野球史》。台北台灣日日新報社 1932 年。
黃威融。《國家的靈魂》－中華隊的 33 場關鍵球賽。台北市。巨思文化股份有限公司。2004 年。
謝仕淵、謝佳芬。《台灣棒球一百年》。台北市。城邦文化出版社。2003 年。
蘇錦章。《嘉義棒球史話》。台北市。聯經出版社。1996 年。
賴樹明。《台灣棒球曾紀恩：棒壇生涯 50 年》。台北市。知道出版社。1991 年。
後山文化工作協會。《寶桑榔影：臺東縣珍貴老照片專輯二》。台東市。台東縣政府文化局。2000 年。
後山文化工作協會。《一步一腳印：臺東縣珍貴老照片專輯二》。台東市。台東縣政府文化局。1998 年。
蕭永鑫。＜全國青少棒聯賽台東藍奪冠＞。《中華棒球雜誌》第 43 期。1995 年 7 月頁 48。
蕭永鑫。＜謝國城遺愛棒球 15 年＞。《中華棒球雜誌》第 49 期。1996 年 1 月。頁 35-37。
酷企鵝。＜國中軟棒聯賽 卑南稱王＞。《中華棒球雜誌》第 58 期。1997 年 7 月。頁 34-36。
戶部良也。＜日本與台灣棒球的融合＞。職業棒球第 276 期。2005 年 3 月。頁 124。
戶部良也。＜一顆彗星劃破天際＞。職業棒球第 277 期。2005 年 4 月。頁 122。
戶部良也。＜創造臺灣棒球榮景的紅葉少棒＞。職業棒球第 282 期。2005 年 9 月。頁 114。
戶部良也。＜造訪紅葉＞。職業棒球第 283 期。2005 年 10 月。頁 114。
戶部良也。＜紅葉少棒克難成軍＞。職業棒球第 284 期。2005 年 11 月。頁 116。
Pchome 電腦家庭出版集團《HIT!職棒迷》第 30 號。英屬蓋曼群島商家庭傳媒股份有限公司城邦分公司。2005 年 11 月。

**【機構或團體爲作者的書籍】**

中華民國棒球協會。《台灣棒球百年史》。台北市。中華民國棒球協會。2006 年 7 月 。
中華民國學生棒球運動聯盟。《92、93 學年度高中國中國小棒球運動聯賽學校球隊資料，比賽成績紀錄》。台北市。中華民國學生棒球運動聯盟。2006 年 1 月 1 日。
台東縣政府。《台東縣史》大事篇(下冊)。台東縣。台東縣政府。2001 年 8 月。
台東縣政府。《台東文獻》復刊第 1-11 期。台東縣。台東縣政府。1997 年 5 月-94

年 12 月。
台東縣政府。《台東縣史》人物篇。台東縣。台東縣政府。2001 年 5 月。
台東縣政府。《台東縣史》文教篇。台東縣。台東縣政府。2001 年 5 月。
行政院體育委員會。《棒球台灣 活力世紀—第三十四屆世界杯棒球賽紀實》 。台北市。行政院體育委員會。1999 年 10 月 。
台東縣文獻委員會。《台東縣志 卷二 人民志》。台東市。新生印書局。1964 年 6 月。
范春源、溫卓謀、陳玉枝、呂政武等著。《原住民參與體育活動人口調查》。台北市。行政院體育委員會。1999 年 10 月 。
國立台東原住民教育研究中心。《原住民教育季刊》第 30 期。台東縣。台東縣政府。2003 年 5 月。

**【學術研討會資料】**

李志強。《台北市東園國小棒球發展之研究(1985-2003)》。2005 年國際體育運動史學研討會。台灣體育運動史學會、國立台灣師範大學運動競技學系。2005 年。
林玫君。《台灣、日本職棒運動偏差行爲之研究－以賭博放水事件爲例》。論文發表於 2000 年國際體育運動管理研討會。桃園國立體育學院。民國 89 年。
張廷榮。《台灣台東縣新生國中棒球運動發展之研究（1992-2004）》。2005 第六屆東北亞體育運動史學術研討會。日本筑波大學。2005 年 8 月。

**【學位論文】**

古仁星。＜國小棒球隊組訓及經營策略之研究＞。國立台東大學教育研究所碩士論文。2005 年 6 月。
李志強。＜台北市各級學校棒球發展之研究(民國 56 年~94 年)＞。國立台東大學體育教學研究所碩士論文。2006 年 8 月。
邱韋誠。＜是鎖鏈還是羽翼—原住民棒球選手的運動之路＞。國立花蓮師範學院多元文化教育研究所碩士論文。2003 年。
林炎嘯。＜不同角色對於原住民學童參與少棒運動影響之系統探討＞。中國文化大學運動教練研究所碩士論文。1998 年。
林仁義。＜原住民甲組成棒選手參與棒球運動動機之研究＞。中國文化大學運動教練研究所碩士論文。2000 年。
林琪雯。＜運動與政權維繫:解讀戰後台灣棒球發展史＞。台灣大學社會學研究所碩士論文，1994 年。
林敬民。＜學校棒球運動教練專業能力現況與需求之研究＞。輔仁大學體育學系碩士論文。2004 年。
張力可。＜台灣棒球與認同：一個運動社會學的分析＞。國立清華大學社會學研究所碩士論文。2001 年 1 月。
梁玉秋。＜國民中學棒球教練工作壓力與工作倦怠之研究＞。輔仁大學體育學系

碩士論文。2001 年。
陳南州。＜美國職業棒球百年發展之歷史研究＞。國立體育學院體育研究所碩士論文。2003年。
陳嘉謀。＜台灣棒球運動發展之研究(1945-1968)＞。國立台東師院教育研究所體育教學碩士班 碩士論文。2002 年 8 月。
溫世銘。＜台灣報紙對中華、台灣兩職棒聯盟新聞報導內容之分析＞。中國文化大學新聞研究所碩士論文。1998 年。
溫勝智。＜台灣地區棒球運動發展之研究（1897-2001）＞。東海大學歷史學系碩士學位論文。2003 年。
蔡宗信。＜日據時代台灣棒球運動發展過程之研究 —以 1895 (明治 28)年至 1926(大正 15)年爲中心＞。國立師範大學體育研究所碩士論文。1991 年。
蔡岱亨。＜台灣職業棒球運動發展之研究＞。國立屏東師範學院體育學系碩士論文。2003 年。
謝佳芬。＜台灣棒球運動之研究(1920-1945 年)＞國立中央大學歷史研究所碩士論文。2004 年。
蘇維杉。＜台灣職棒運動文化研究＞。國立臺灣師範大學體育研究所碩士論文。1997 年。

**【報紙】**

中央社。＜兒童棒球 昨日開賽＞《中央日報》5 版。1961 年 2 月 25 日。
中央社。＜紅葉少棒之父林珠鵬屆齡退休＞。《民生報》07 版。1998 年 12 月 29 日。
中央社。＜棒球賽三場臺東顯身手＞《中央日報》4 版。1950 年 10 月 27 日。
中央社。＜臺灣棒球隊在馬尼拉＞《中央日報》3 版。1951 年 1 月 31 日。
王幼波。＜紅葉打開少棒出路＞。《聯合報》5 版。1981 年 6 月 1 日。
王明湖。＜紅葉少棒打開中華棒球史＞。《聯合報》17 版。1992 年 8 月 29 日。
王惠民。＜姊弟檔、校工檔、父子檔三種教練組合都有佳績 ＞。《民生報》05 版。1995 年 12 月 21 日。
台東訊。＜學童棒賽閉幕 東縣紅葉國校榮登王座＞。《更生報》2 版。1966 年 5 月 11 日。
本報台東 13 日電。＜台東將成立棒球協會 訓練紅葉球隊＞。《聯合報》03 版。1968 年 9 月 14 日。
本報台東 14 日電。＜南區少棒代表隊決在嘉義集訓 ＞。《聯合報》02 版。1970 年 4 月 15 日。
本報訊。＜少棒球選拔賽 今日續燃戰火 金龍、紅葉、金門分戰北市、巨人、大鵬＞《中央日報》5 版。1972 年 6 月 24 日。
本報訊。＜東區少棒賽昨開幕 東黃首敗花紅 另兩場均掛零＞《中央日報》5 版。1971 年 4 月 11 日。

本報訊。＜省運選手選拔會 昨商決章程名額 學童軟式棒球昨開賽＞《中央日報》3 版。1949 年 9 月 29 日。
本報訊。＜副總統今接見 三冠王棒球棒＞《中央日報》3 版。1974 年 9 月 10 日。
本報訊。＜棒球十九隊角逐 中市擁有一等投打守壘名將 南市高市東縣三隊旗鼓相當＞《中央日報》三版。1951 年 10 月 22 日。
本報訊。＜棒球第一日 高雄勝臺東＞《中央日報》4 版。1949 年 10 月 26 日。
田俊雄。＜成功鎮長盃軟式少棒賽 開打＞。《聯合報》18 版。2002 年 6 月 11 日。
田俊雄。＜謝承勳張泰山返母校 刮旋風＞。《聯合報》18 版。2001 年 12 月 7 日。
吳育光、藍珮瑜。＜樂天隊 1400 萬 要挖林英傑＞。《聯合報》D7 版。民國 94 年 12 月 6 日。
吳清正。＜林英傑改披樂天戰袍＞。《自由時報》A12 版。2005 年 12 月 6 日。
吳清正。＜陽仲壽 約定火腿＞。《自由時報》A13 版。2005 年 11 月 10 日。
宋懷漢。＜紅葉隊贏得漂亮＞《中華日報》三版。1968 年 8 月 26 日。
李國彥。＜學生棒球聯賽組訓經費恢復＞。《聯合報》24 版。1995 年 12 月 5 日。
李蕙君、劉金清。＜奧運揚威學校體育打鐵趁熱＞。《聯合報》B2 版。2004 年 9 月 4 日。
周全剛。＜民生報捐贈 6 校少棒隊喜獲午餐費善款＞。《聯合報》17 版。2003 年 3 月 7 日。
林崑成。＜IBA 青少棒賽中華隊成軍＞。《中國時報》29 版。1997 年 6 月 12 日。
林崑成。＜少棒球員禁跨隊 教局解套＞。《中國時報》17 版。1997 年 6 月 28 日。
林崑成。＜日職棒新秀陽仲壽 衣錦返鄉＞。《中國時報》C2 版。2005 年 10 月 14 日。
林崑成。＜王貞治來訪 推崇棒球故鄉＞。《中國時報》21。1999 年 12 月 29 日。
林崑成。＜台東首場夜間棒球賽:省主席盃揭幕縣長感謝省府補助照明設施＞。《中國時報》19 版。2000 年 3 月 6 日。
林崑成。＜台東棒球小將 揚威甲子園＞。《中國時報》18 版。1998 年 7 月 31 日。
林崑成。＜東縣青少棒賽 鹿野國中奪魁＞。《中國時報》14 版。1991 年 11 月 18 日。
林崑成。＜阿美族裔高克武 國內職棒教練佔一席＞。《中國時報》14 版。1991 年 11 月 18 日。
林崑成。＜青少棒世界冠軍 凱旋歸國＞。《中國時報》20 版。1998 年 7 月 28 日。
林崑成。＜青少棒封王 日人就挖角＞。《中國時報》17 版。1997 年 4 月 17 日。
林崑成。＜青少棒球員畢業 各方挖角＞。《中國時報》17 版。1997 年 6 月 22 日。
林崑成。＜高中 棒球 聯賽 成功商水 贏球一身冷汗： 眼見大勝東體 沒想到第四局差點破功＞。《中國時報》31 版。2000 年 12 月 25 日。
林崑成。＜掌新生國中青少棒 換教練＞。《中國時報》16 版。1996 年 8 月 9 日。
林崑成。＜棒下無敵手 新生國中鍍金＞。《中國時報》20 版。1999 年 12 月 27 日。

林崑成。＜謝國城少棒賽 揭幕＞。《中國時報》21 版。1999 年 12 月 29 日。
林崑成。＜豐年忠孝國小少棒隊出頭天＞。《中國時報》14 版。2003 年 7 月 2 日。
施鴻基、李蕙君、劉金清。＜少棒王國 受困經費前途黯淡 教育部補助款不足 三所國小「能省則省」 求助各界 苦撐經營＞。《聯合報》C2 版。2004 年 12 月 25 日。
施鴻基、李蕙君、劉金清。＜少棒王國 受困經費前途黯淡＞。《聯合報》19 版。2004 年 12 月 25 日。
施鴻基、李蕙君。＜人才外流 棒球 好手楚材晉用 縣府財政拮据補助經費不足 學校球隊苦撐＞。《聯合報》C2 版。2004 年 12 月 22 日。
軍聞社。＜東部二屆軍民聯運 今在臺東正式揭幕 籃排棒球賽花蓮獲九冠軍＞《中央日報》三版。1953 年 5 月 15 日。
徐克昉。＜少棒界的隱憂＞《中央日報》5 版。1971 年 3 月 30 日。
婁靖平。＜37 年後紅葉看到未來＞。《民生報》B1 版。2005 年 8 月 24 日。
婁靖平。＜回饋列車 開進郭源治母校＞。《民生報》B2 版。2005 年 12 月 23 日。
張文雄。＜陽光.蘭嶼.少棒島＞。《民生報》05 版。1991 年 1 月 6 日。
梁峰榮。＜黃老師捐錢還當義工＞。《民生報》B2 版。2004 年 11 月 29 日。
梁峰榮。＜關懷杯 10 年大喜 後年風光辦 陽介仁構思表演賽 讓東部球迷大飽眼福劉義傳：投手夠水準 不輸日本同齡球員＞。《民生報》B5 版。2001 年 12 月 10 日。
孫鍵政。＜霜葉紅於二月花＞。聯合報。1968 年 8 月 26 日。第 3 版
陳筱玉。＜等了 50 年台東終於拿到冠軍 ＞。《民生報》05 版。1994 年 5 月 30 日。
陳筱玉。＜等了 50 年台東終於拿到冠軍＞。《民生報》5 版。1994 年 5 月 30 日。
陳寶容。＜少棒挖角風狂吹東縣＞。《中國時報》14 版。1991 年 11 月 21 日。
陳寶容。＜東縣棒委會將全改選陳建年有意出馬再盡心力＞。《中國時報》14 版。1991 年 1 月 24 日。
陳寶容。＜新生國中棒球隊 厲害＞。《中國時報》14 版。1994 年 5 月 24 日。
陳寶容。＜蘭嶼三國小籌組棒球隊教部將補助來台出賽全額費用＞。《中國時報》14 版。1991 年 1 月 25 日。
陳寶容。＜讓棒球運動在蘭嶼生根椰油國小擊敗東清國小 孩子練球玩出興趣＞。《中國時報》14 版。1991 年 3 月 10 日。
曾文祺。＜陽仲壽 沒打一場球就賺進億元＞。《中時晚報》4 版。2005 年 10 月 12 日。
曾正福。＜棒壇小英雄 集體做偷兒＞。《中央日報》06 版。2005 年 9 月 30 日。
黑中亮。＜大郭勉勵小選手們:打球外學業品性並重＞。《民生報》29 版。1999 年 11 月 23 日。
賈亦珍。＜台東娃兒 「用棒球寫日記」＞。《聯合報》19 版。1992 年 7 月 2 日。
賈亦珍。＜金牌課長規畫棒球村＞。《聯合報》24 版。1994 年 12 月 21 日。

賈亦珍。＜聘不到專家指導 可惜了天生好手＞。《聯合報》19 版。1993 年 1 月 4 日。
趙慕嵩。＜楊傳廣 舊地重臨＞。《聯合報》6 版。1968 年 11 月 3 日。
劉金清。＜卑南國中棒隊 棒 縣長嘉勉日前奪兩大賽冠亞軍陳建年勉小將課業 人品也要第一 ＞。《聯合報》18 版。2001 年 1 月 12 日。
劉金清。＜奧運棒球熱憶當年紅葉林珠鵬校長少棒推手 帶領小將棒打天下＞。《聯合報》B2 版。2004 年 8 月 19 日。
劉金清。＜新生棒隊青黃不接＞。《聯合報》B2 版。2004 年 7 月 30 日。
蔡福蔭。＜紅葉 新生一脈相傳＞。《中國時報》15 版。1994 年 5 月 30。
蔡福蔭。＜紅葉不凋零 浴火新生＞。《中國時報》15 版。1991 年 11 月 21 日。
黎亮。＜看全省兒童棒球賽＞。《更生報》2 版。1966 年 5 月 7 日。
藍珮瑜。＜陽仲壽 加入火腿隊＞。《聯合報》D8 版。2005 年 11 月 10 日。
羅紹平。＜教育局長陳劍賢榮膺模範公務員＞。《聯合報》18 版。2001 年 8 月 10 日。
羅紹平。＜陳建年籌組棒球發展協會＞。《聯合報》18 版。2001 年 3 月 6 日。
羅紹平。＜棒球村主球場 公有大違建＞。《聯合報》D8 版。2001 年 5 月 8 日。

**【電子網路資料】**

中華民國學生棒球運動聯盟網站。《聯盟簡介》。Htt://www.baseba1l.or.tw。2004 年。
中華民國棒球協會網站。《國內少棒賽事》。http://www.Ctba.org.twl I nfant I l e/92bronco/92broncQ_news.htm。2005 年 4 月。
台東縣政府網站。http://www.boe.ttct.edu.tw/index.html。2005 年 11 月 25 日。
台灣棒球維基館網站。
http://twbsball.dils.tku.edu.tw/wiki/index.php?title=%E9%A6%96%E9%A0%81
行政院體育委員會網站。《數位博物館》。
http://www.ncpfs.gov.tw/museum/museum-1.aspx?No=9。2005 年 11 月 28 日。
蕃薯藤運動網。《台灣棒球史》。http://sports.yam.com/show.php?id=0000024214
台灣棒球運動珍貴新聞檔案數位資料館計畫網站。http://ndap.dils.tku.edu.tw/。
marines。《日本國球強盛的秘密》。
http://playballx.com/taiwan/Marines/marines012.htm。2005 年 12 月 1 日。
學生棒聯活力網—WE LOVE BASEBALL!。
《http://www.baseball.org.tw/sbflive/index.php》。2005 年 6 月 24 日。

附錄二

## 中華民國學生棒球運動聯盟組織一覽表（2005 年）

| | | |
|---|---|---|
| （一）理事會 | | |
| 會 長： | | 廖敏雄 |
| 副 會 長： | | 蕭光遠 |
| 常務理事： | | 林明鈿、林國輝、楊天發、蔡明堂、蔡家福、蔡煌瑯、簡曜輝 |
| 理 事： | | 李文彬、李明洋、李峰銘、邱創進、林敏政、林華韋、洪重信、洪瑞河、袁定文、陳信男、黃俊傑、許哲輝、許榮忠、葉南輝、趙士強、廖財能、蔡榮豐、賴桂雲 |
| 後補理事： | | 張偉男、黃清誥 |
| （二）監事會 | | |
| 監事召集人： | | 王錦明 |
| 常務監事： | | 官文炎、龔榮堂 |
| 監 事： | | 林俊男、張昭雄、葉志仙、楊賢銘、錢定遠、藍庚申 |
| 後補監事： | | 楊雄寶、吳同生 |
| （一）技術研發委員會 | | |
| 召集人： | | 林國輝 |
| 副召集人： | | 許榮忠（裁判技術）、林華韋（教練技術）、李仁德（賽務）。 |
| 委員： | 裁判技術： | 藍庚申、陳泰百、郭永安、陳際塘、連永紹、莊東坡、陳德華、羅榮國、謝東親、胡可億蔡國鎮 |
| | 教練技術： | 葉志仙、龔榮堂、高英傑、陳進財、許順益、楊賢銘、陳汝俊、李來發、林琨翰 |
| （二）紀律委員會 | | |
| 召集人： | | 簡曜輝 |
| 副召集人： | | 王漢忠 |
| 委員： | | 李文彬、林宗成、林華韋、官文炎、葉志仙、許榮忠、賴桂雲、蕭光遠、謝宜庭 |

資料來源：中華民國學生棒球運動聯盟網站。2005年12月20日取自 http://www.baseball.org.tw/ver2000/wwwbaseball/2001/news.htm。

附錄三

# 台東縣各級學校歷年優秀棒球選手一覽表

| **國小部分** | | 備註 |
|---|---|---|
| 泰源國小 | 張泰山（興農牛）、林鴻遠（和信鯨、興農牛、統一獅）、吳佳榮（統一獅）、王金勇（兄弟象）、謝承勳—原名謝富貴（中信鯨）、張志強（統一獅）、林建宏（第一金剛、La New 熊、統一獅）、余進德（興農牛、La New 熊）、李國慶（興農牛） | |
| 新生國小 | 陽介仁（味全龍、興農牛）、王國慶（中油）、陽耀華（福岡第一經濟大學）、陽仲壽（日職火腿隊）、羅松永（興農牛）、柳裕展（中信鯨）、郭一峰（味全龍、兄弟象）、王俊文（誠泰太陽、第一金剛、La New 熊）、黃志祥（波士頓紅襪隊新人聯盟 2006~） | |
| 卑南國小 | 陽建福（興農牛）、黃信福（統一獅）、陽耀勳（日職軟體銀行鷹隊）、郭銘仁（宏碁金剛、誠泰 Cobras 隊）、黃貴裕（中信鯨）、高健三（中信鯨）、陽東益（統一獅）、溫奕祥（台電） | 陽建福曾就讀新生國小 |
| 南王國小 | 余富誠（統一獅隊）、陸永茂（中道中學青棒教練）、增菘瑋—原名潘菘瑋（美國職棒大聯盟克利夫蘭印地安人隊 2006~）、高瑋（誠泰 Cobras 隊）、增鈺傑（富邦）、高龍偉（統一獅） | 增菘瑋原名潘菘瑋，2001 年起改從母姓「增」 |
| 豐年國小 | 郭源治（日職中日龍、統一獅、和信鯨）、 | |
| 鹿野國小 | 郭岱詠（中信鯨）、高健龍（興農牛）、高國慶（統一獅）、郭耀文（興農牛）、王俊文（La New 熊）、蔡岳勳、豐偌暉（誠泰 Cobras 隊）、 | |
| 紅葉國小 | 江萬行、江紅輝、徐合源、余佑任、胡明澄、古進炎、賴金木、邱春光、邱德聖 、古仁義、江元興、余宏開、胡仙洲。 | |

資料來源：筆者自各國小畢業生名冊、中華職棒聯盟網站、台灣棒球維基館網站、中華民國學生棒球運動聯盟網站整理而成。2006 年 11 月 10 日。

| **國中部分** | | |
|---|---|---|
| 泰源國中 | 陳鏞基（西雅圖水手隊小聯盟 2A）、吳佳榮、王金勇（興農牛）、謝承勳（中信鯨）、李國慶（興農牛）、林建宏（La New 熊）、曾信貴（中信鯨）、張志強（統一獅）、 | |
| 新生國中 | 郭源治（日職中日龍、統一獅、和信鯨）、林德章（第二十七屆世界盃棒球錦標賽中華成棒代表隊）、湯志鴻（合庫、味全龍）、盧俊宏（味全龍）、高敏靜（合庫）、陳元甲、陳克帆（誠泰 Cobras 隊）、郭銘仁（宏碁金剛、誠泰 Cobras 隊）、邱俊文（中信鯨）、陽仲壽（日職火腿隊）、陽宗益（宏碁金剛）、 | 郭源治曾短暫就讀新生國中，後轉至台北華興中學 |
| 卑南國中 | 鄭幸生（三商虎、味全龍、年代雷公、第一金剛、La New 熊）、余富誠（統一獅）、陽介仁、王國慶（1978 年 — 第十一屆羅德岱堡青棒賽中華青棒代表隊）、藍文成、黃貴裕、林志偉、柳裕展（中信鯨）、葉賢文、羅松永（興農牛）、郭耀文、王國進、王健強、羅健銘（中信鯨）、增崧瑋（美國職棒大聯盟克利夫蘭印地安人隊 2006~）、郭岱詠（中信鯨）、高瑋（誠泰 Cobras 隊）、黃志祥（波士頓紅襪隊新人聯盟 2006~）、翁再生（誠泰 Cobras 隊）、王志強（La New 熊）、沈亞倫（La New 熊）、溫奕祥（台電） | |
| 鹿野國中 | 林英傑（日職樂天隊）、鄧蒔陽（誠泰 Cobras 隊）、陽建福（興農牛）、余進德（興農牛、La New 熊）、許志華（La New 熊隊）、林津平（La New 熊）、林馴偉（兄弟象）、郭一峰（兄弟象）、陳嘉宏（中信鯨）、汪天祥（誠泰 Cobras） | |

資料來源：筆者自各國小畢業生名冊、中華職棒聯盟網站、台灣棒球維基館網站、中華民國學生棒球運動聯盟網站整理而成。2006 年 11 月 10 日。

| 高中職部分 | | |
|---|---|---|
| 台東農工 | 楊傳廣（奧運十項銀牌）、高克武（中華職棒三商虎隊教練）、高敏靜（合庫）、許志昌（La New 熊）、陳志偉（興農牛） | |
| 成功商水 | 石振賢（La New 熊）、鍾家寶（興農牛）、陳志祥—改名陳銪顯（2002 — 第二十屆 IBA 世界青棒錦標賽中華代表隊）、李國慶（興農牛）、王爲洵（宏碁金剛）、陳智弘（兄弟象）、林俊萍（合庫）、林俊平（台電）、王勝偉（阿拉斯加夏季聯盟海盜隊、全美 NBC 淘金者隊）、 | |
| 台東體中 | 黃佳安（美國職棒西雅圖水手隊-新人聯盟）、陽仲壽（日職火腿隊）、郭岱詠（中信鯨）、邱俊文、高瑋（誠泰 Cobras 隊）、陳元甲（誠泰 Cobras 隊）、陳克帆、王國進（中信鯨）、增崧瑋（美國職棒大聯盟克利夫蘭印地安人隊 2006~）、沈亞倫（La New 熊） | |

資料來源：筆者自各國小畢業生名冊、中華職棒聯盟網站、台灣棒球維基館網站、中華民國學生棒球運動聯盟網站整理而成。2006 年 11 月 10 日。

台東出身就讀外縣市學校棒球好手一覽表

| 姓名 | 就讀學校 | 備註 |
|---|---|---|
| 郭源治、余宏開、余賢明藍紹箕 | 台北市華興中學 | 余賢明爲余宏開的兒子 |
| 陽介仁、王國慶 | 新生國中（卑南國中）、台中宜寧中學 | 國二轉至卑南國中 |
| 藍文成 | 富岡國小、卑南國中、中華中學 | |
| 余富誠 | 卑南國中、美和中學 | |
| 陽東益 | 卑南國小、台北縣溪崑國中、中華中學 | |
| 曾華偉 | 台北東園國小、三重國中、中華中學（強恕高中、東海高中） | |
| 陳致遠 | 中壢自立國小、台北東園國小、華僑中學、樹林國中、中華中學 | |
| 陳明德 | 台中康寧國小、東峰國中、明德高商 | |
| 張泰山、林建宏 | 泰源國小、屏東美和中學 | |
| 謝承勳、林鴻遠、王金勇 | 泰源國小、華興中學 | |
| 高龍偉 | 泰源國小、台南復興國中、台中新民商工 | |
| 張志強 | 泰源國小、泰源國中、東海高中 | |
| 吳佳榮 | 台南公園國小、復興國中、南英商工 | |
| 陳志誠 | 大理國中、穀保家商 | |
| 林英傑、陽建福、鄧蒔陽、許志華、林津平、林馴偉、陳嘉宏 | 鹿野國中、高苑工商 | |
| 余進德 | 泰源國小、鹿野國中、高雄中正高工 | |
| 林智勝、陽森、郭岱琦、鄭嘉明、鄭昌明 | 善化國小、善化國中、善化高中 | 郭岱琦的哥哥爲郭岱詠 |
| 郭一峰 | 台北體院（三專部） | |
| 黃貴裕 | 卑南國中、中華中學 | |
| 高建三 | 卑南國小、華興中學 | |
| 蔣智賢 | 高雄市復興國小、五福國中、三民高中 | |
| 陳志誠 | 台北市大理國中、穀保家商 | |
| 高國慶 | 巒山國小、屏東美和中學 | |

資料來源：筆者自各國小畢業生名冊、中華職棒聯盟網站、台灣棒球維基館網站、中華民國學生棒球運動聯盟網站整理而成。2006 年 11 月 10 日。

附錄四　　台東縣各級學校歷任校長、棒球隊教練一覽表

| 紅葉國小 | | | | |
|---|---|---|---|---|
| 時間 | 校長 | 教練 | 校長上任前職務 | 校長卸任後職務 |
| 1960-1963 | 簡焦桐 | -- | 龍田國校教師 | 桃源國校校長 |
| 1963-1966 | 林珠鵬 | 古義、邱慶成 | 卑南國小教導主任 | 南王國校校長 |
| 1966-1978 | 胡學禮 | 邱慶成 | 霧鹿國校校長 | 南興國小校長 |
| 1978-1980 | 胡金松 | -- | 鸞山國小校長 | 朗島國小校長 |
| 1980-1983 | 宋仕烜 | -- | 椰油國小校長 | 尚德國小校長 |
| 1983-1988 | 鍾文甲 | 邱德聖 | 永康國小校長 | 退休 |
| 1988-1994 | 鄭玉妹 | 邱德聖 | 復興國小訓導 | 南王國小校長 |
| 1994-2000 | 張懷魏 | 朱智文、楊福誠 | 東清國小校長 | 關山國小校長 |
| 2000- | 余賢德 | 朱智文、王英師、陳勇宏、邱仁雄 | 三仙國小校長 | |

資料來源：台東縣政府。《台東縣史》文教篇。台東縣。台東縣政府。2001 年 5 月。頁 219。

林珠鵬校長、余賢德校長、陳勇宏主任、宋德麟老師。

| 鹿野國小 | | | | |
|---|---|---|---|---|
| 時間 | 校長 | 教練 | 校長上任前職務 | 校長卸任後職務 |
| 1945-1946 | 林春田 | -- | 里壠青年學校教師 | 新生國校校長 |
| 1946-1947 | 陳瓊遠 | -- | -- | -- |
| 1947年7月 | 陳興旦 | -- | -- | -- |
| 1947年9月-1961年7月，學校停辦 | | | | |
| 1961-1966 | 盧漢卿 | -- | 三民國校校長 | 三民國校校長 |
| 1966-1967 | 曾富興 | -- | --- | 忠勇國校校長 |
| 1967-1978 | 簡焦桐 | -- | 桃源國校校長 | 龍田國校校長 |
| 1978-1986 | 鄭進興 | 陳富賓、潘文男 | 龍田國小校長 | 卑南國小校長 |
| 1986-1992 | 林珠鵬 | 潘文男、黃天賜 | 卑南國小校長 | 太平國小校長 |
| 1992-1997 | 梁珠彬 | 余宏開、潘文男、方正維 | 嘉蘭國小校長 | 仁愛國小校長 |
| 1997-2001 | 吳清得 | 郭得林、胡立、吳仁誠 | 忠孝國小校長 | 新園國小校長 |
| 2001- | 邱明忠 | 吳仁誠、陳盛、潘偉雄 | 利稻國小校長 | 現任 |

資料來源：台東縣政府。《台東縣史》文教篇。台東縣。台東縣政府。2001 年 5 月。頁 199。

林珠鵬校長、吳仁誠教練、林玫伶主任、吳清得校長。

| 南王國小 | | | | |
|---|---|---|---|---|
| 時間 | 校長 | 教練 | 校長上任前職務 | 校長卸任後職務 |
| 1945-1946 | 高榮華 | -- | | |
| 1946-1948 | 何東海 | -- | | |
| 1948-1951 | 王宏智 | -- | | 卑南國校校長 |
| 1951-1955 | 陳重仁 | -- | 台東縣府秘書 | 縣府山地科 |
| 1955-1956 | 湯其傑 | -- | 台東縣督學 | 豐里國校校長 |
| 1956-1957 | 程紹林 | -- | 關山國校主任 | 關山國校校長 |
| 1957-1962 | 譚　今 | 陳敏善老師 | 豐里國校教師 | 海端國校校長 |
| 1962-1966 | 黃憲亭 | 郭貴財 | 博愛國校校長 | 泰源國校校長 |
| 1966-1970 | 林珠鵬 | 陳志雄、林明德 | 紅葉國校校長 | 富岡國小校長 |
| 1970-1974 | 溫華陽 | -- | 大鳥國小校長 | 東成國小校長 |
| 1974-1986 | 郭達旺 | 陳志雄 | 大鳥國小校長 | 三和國小校長 |
| 1986-1994 | 甘哲昌 | 陸永茂 | 富源國小校長 | 三和國小校長 |
| 1994-2002 | 鄭玉妹 | 陸永茂、蔡重義 | 紅葉國校校長 | 光明國小 |
| 2002-2005 | 王武榮 | 蔡重義 | | 巒山國小 |
| 2005- | 李金粟 | 蔡重義 | | |

資料來源：台東縣政府。《台東縣史》文教篇。台東縣。台東縣政府。2001 年 5 月。頁 162。林珠鵬校長、南王國小學校網站、蔡重義教練。

| 豐年國小 | | | | |
|---|---|---|---|---|
| 時間 | 校長 | 教練 | 校長上任前職務 | 校長卸任後職務 |
| 1963-1966 | 陳甲上 | -- | 大王國校校長 | 台坂國校校長 |
| 1966-1972 | 邱太陽 | 黃飛山、管奕達、吳明德 | 台坂國校校長 | 海端國小校長 |
| 1972-1976 | 張國權 | -- | 龍田國小校長 | 康樂國小校長 |
| 1976-1983 | 江映武 | -- | 馬蘭國小校長 | 退休 |
| 1983-1989 | 高東立 | -- | 泰源國小校長 | 豐榮國小校長 |
| 1989-1995 | 蘇振裕 | -- | 康樂國小校長 | 退休 |
| 1995-1998 | 陳顯忠 | -- | 信義國小校長 | 退休 |
| 1998-2004 | 陳金宗 | 陽宗益、方志宏、王士銘、楊清文 | 福原國小校長 | |
| 2004- | 陳俊源 | 楊清文 | | |

資料來源：台東縣政府。《台東縣史》文教篇。台東縣。台東縣政府。2001 年 5 月。頁 154。楊清文教練、黃飛山老師。

| 卑南國小 | | | | |
|---|---|---|---|---|
| 時間 | 校長 | 教練 | 校長上任前職務 | 校長卸任後職務 |
| 1951-1952 | 王宏智 | -- | 南王國校校長 | 建和國校校長 |
| 1952-1953 | 程建武 | -- | | |
| 1953-1955 | 曾紀元 | -- | | |
| 1955-1961 | 顏　榮 | -- | | 寶桑國校校長 |
| 1961-1966 | 王添丁 | -- | 豐田國校校長 | 瑞源國校校長 |
| 1966-1968 | 徐振武 | -- | 土坂國校校長 | 鹿野鄉長 |
| 1968 | 涂亮春 | 代理校長 | 教導主任 | 仁愛國小教導 |
| 1968-1978 | 陳邦文 | - | 隆昌國小校長 | 豐里國小校長 |
| 1978-1986 | 林珠鵬 | 陳志雄、鄭文喜、林宏石、余宏開 | 富岡國小校長 | 鹿野國小校長 |
| 1986-1992 | 鄭進興 | 吳仁誠 | 鹿野國小校長 | 新生國小校長 |
| 1992-1999 | 徐金火 | 吳仁誠 | 新生國小校長 | 退休 |
| 1999-2001 | 王敏政 | 吳仁誠 | 都蘭國小校長 | 退休 |
| 2001-2003 | 黃榮泉 | 方正維、吳映賜 | | |
| 2003- | 林正隆 | 方正維、吳映賜、黃順興、郭文偉、趙子欽 | | |

資料來源：台東縣政府。《台東縣史》文教篇。台東縣。台東縣政府。2001 年 5 月。頁 157。林珠鵬校長、吳仁誠教練。

| 新生國小 | | | | |
|---|---|---|---|---|
| 時間 | 校長 | 教練 | 校長上任前職務 | 校長卸任後職務 |
| 1943-1946 | 劉端紅 | -- | | |
| 1946-1948 | 林春田 | -- | 鹿野國校校長 | 豐里國校校長 |
| 1948-1949 | 李淵名 | -- | | 初鹿國校校長 |
| 1949-1951 | 高贏清 | -- | | |
| 1951-1953 | 蔣　信 | -- | | |
| 1953-1954 | 李安鎮 | -- | | |
| 1954-1957 | 林文謀 | -- | | |
| 1957-1965 | 董克瑜 | 吳星進老師 | 龍田國校校長 | 關山國校校長 |
| 1965-1970 | 程紹林 | 吳星進老師 | 關山國校校長 | 仁愛國小校長 |
| 1970-1980 | 黃憲亭 | 鄭清林、吳星進 | 泰源國小校長 | 寶桑國小校長 |

| | | | | |
|---|---|---|---|---|
| 1980-1992 | 徐金火 | 郭光也 | 寶桑國小校長 | 卑南國小校長 |
| 1992-1998 | 鄭進興 | 楊清文、林天送 | 卑南國小校長 | 退休 |
| 1998-2000 | 潘繡雯 | 林天送、 | 大南國小校長 | 退休 |
| 2000-2001 | 楊敏村 | 林天送、古仁星、賴新龍 | | |
| 2001- | 黃能得 | 林天送、古仁星、賴新龍 | 泰源國小校長 | |

資料來源：台東縣政府。《台東縣史》文教篇。台東縣。台東縣政府。2001 年 5 月。頁 143。

林珠鵬校長、黃耀南老師、汪金成教練、林天送教練。

| 泰源國小 | | | | |
|---|---|---|---|---|
| 時間 | 校長 | 教練 | 校長上任前職務 | 校長卸任後職務 |
| 1945-1946 | 高尙武 | 校名爲台東縣高原國民學校 | | |
| 1946-1947 | 張良柳 | 改名爲泰源國民學校 | | |
| 1947 | 敖瑞麟 | | | |
| 1947-1948 | 汪清池 | | | |
| 1948- | 高尙武、郭健之 | | | |
| 1948-1949 | 陳強宏、郭健之、謝冠五 | | | |
| 1949-1951 | 李廣恩 | -- | | |
| 1951-1953 | 林蔚南 | -- | 泰源國校教導 | 加拿國校校長 |
| 1953-1960 | 葉在炎 | -- | | |
| 1960-1966 | 林以棯 | -- | | |
| 1966-1970 | 黃憲亭 | 祝得旺、韓明發 | 南王國校校長 | 新生國小校長 |
| 1970-1974 | 鄭進興 | 祝得旺、韓明發 | 龍田國小教導 | 龍田國小校長 |
| 1974-1978 | 涂亮春 | -- | 仁愛國小教導 | 富岡國小校長 |
| 1978-1983 | 高東立 | -- | 土坂國小校長 | 豐榮國小校長 |
| 1983-1993 | 張士杰 | 韓明發、陳堯、林澤經、林啓東 | 電光國小校長 | 岩灣國小校長 |
| 1993-1997 | 楊啓明 | 林啓東、羅旻翁 | 台坂國小校長 | 關山國小校長 |
| 1997-2001 | 黃能得 | 林啓東、羅旻翁 | 三間國小校長 | 新生國小校長 |
| 2003- | 方正維 | 羅旻翁 | 卑南國小主任 | |

資料來源：台東縣政府。《台東縣史》文教篇。台東縣。台東縣政府。2001 年 5 月。頁 270。

林啓東主任、後援會張權南會長。

# 國中部份：

| 卑南國中 | | | | |
|---|---|---|---|---|
| 時間 | 校長 | 教練 | 校長上任前職務 | 校長卸任後職務 |
| 1962-1967 | 蔡清祥 | -- | | 新生國中校長 |
| 1967-1978 | 傅清順 | 郭貴財 | 新港初中校長 | 宜蘭頭城高中校長 |
| 1978-1983 | 施日進 | 郭子雄 | 鹿野國中校長 | 東海國中校長 |
| 1983-1989 | 林哲次 | --- | 知本國中校長 | 豐田國中校長 |
| 1989-1991 | 林俊雄 | 陳富賓、陳志雄 | 豐田國中校長 | 台東體中校長 |
| 1991-1997 | 蘇滄洲 | 陳志雄、 | 知本國中校長 | 退休 |
| 1997-2000 | 高俊和 | 陳富賓、陳志雄、謝光明 | 知本國中校長 | 車禍過世 |
| 2000- | 陳瑞雍 | 陳富賓、盧建明、林德章 | 關山國中校長 | |

資料來源：台東縣政府。《台東縣史》文教篇。台東縣。台東縣政府。2001 年 5 月。頁 394。
林珠鵬校長、卑南國中網站，施日進校長、郭凌雲老師、謝章福老師、蔡重義教練。

| 鹿野國中 | | | | |
|---|---|---|---|---|
| 時間 | 校長 | 教練 | 校長上任前職務 | 校長卸任後職務 |
| 1969-1973 | 施日進 | 葉佐勝、黃忠義、陳達治、孟源進 | 花蓮玉東國中校長 | 關山國中校長 |
| 1973-1975 | 王崇彬 | -- | 台南縣玉井高農 | 台南縣玉井楠西國中校長 |
| 1975-1978 | 廖福榮 | -- | -- | 雲林崙背國中校長 |
| 1978-1981 | 楊昭仁 | -- | 新生國中主任 | 寶桑國中校長 |
| 1981-1987 | 陳勝發 | 陳新樂 | 教育局課長 | 初鹿國中校長 |
| 1987-1991 | 高俊和 | 陳新樂 | 海端國中主任 | 知本國中校長 |
| 1991-1997 | 謝松興 | 陳新樂 | | 初鹿國中校長 |
| 1997-2005 | 曾子明 | 陳新樂 | 教育局督學 | 退休 |
| 2005- | 林彩盆 | 陳新樂、盧俊宏、 | 賓茂國中校長 | |

資料來源：台東縣政府。《台東縣史》文教篇。台東縣。台東縣政府。2001 年 5 月。頁 405。
林珠鵬校長、陳新樂教練。

| 新生國中 | | | | |
|---|---|---|---|---|
| 時間 | 校長 | 教練 | 校長上任前職務 | 校長卸任後職務 |
| 1968-1977 | 蔡清祥 | 盧萬生、豐自吉 | 卑南初中校長 | 台東高中校長 |
| 1977-1986 | 蔡芹能 | -- | 新港國中校長 | 寶桑國中校長 |
| 1986-1989 | 楊昭仁 | -- | 寶桑國中校長 | 台東高中校長 |
| 1989-2000 | 施日進 | 高克武、盧萬生、湯志鴻、豐鏡洲、李仲弘、盧俊宏、陳執信、陽宗益、汪金成、陽介仁 | 東海國中校長 | 退休 |
| 2000- | 陳勝發 | 汪金成、陽介仁、林天送 | 寶桑國中校長 | |

資料來源：台東縣政府。《台東縣史》文教篇。台東縣。台東縣政府。2001 年 5 月。頁 388。

施日進校長、李峰銘主任、李仲弘、高克武、湯志鴻、汪金成教練。

| 泰源國中 | | | | |
|---|---|---|---|---|
| 時間 | 校長 | 教練 | 校長上任前職務 | 校長卸任後職務 |
| 1969-1970 | 馬　勛 | 代理校長 | | |
| 1970-1971 | 楊仁華 | | | 大武國中校長 |
| 1971-1974 | 王坤源 | -- | | 苗栗南庄國中校長 |
| 1974-1977 | 呂淇鍾 | 徐天生、黃啓輝 | | 新港國中校長 |
| 1977-1980 | 黃騰州 | | | 彰化竹塘國中校長 |
| 1980-1983 | 陳國偉 | | | 台南大內國中校長 |
| 1983-1989 | 林茂泰 | | | |
| 1989-1993 | 李偉麟 | | 玉里國中教師 | 玉里國中校長 |
| 1993-1997 | 楊貴全 | 羅旻翁、 | 新生國中主任 | 知本國中校長 |
| 1997-2002 | 洪榮威 | 羅旻翁、謝光明、王國慶、呂學興 | 關山工商教師 | 東海國中校長 |
| 2002-2005 | 賴亮禎 | 羅旻翁、王國慶、呂學興 | | |

資料來源：台東縣政府。《台東縣史》文教篇。台東縣。台東縣政府。2001 年 5 月。頁 418。

後援會張權南會長、羅旻翁教練。

## 高中部分：

| 台東農工 | | | | |
|---|---|---|---|---|
| 時間 | 校長 | 教練 | 校長上任前職務 | 校長卸任後職務 |
| 1945-1947 | 鄭開宗 | | | |
| 1947-1958 | 陳耕元 | 陳耕元、拓弘山 | 嘉義農校教師 | 車禍過世 |
| 1958-1965 | 袁月江 | 尤政章 | | |
| 1965-1970 | 袁立錕 | -- | | 彰化高工校長 |
| 1970 | 彭興皋 | -- | | 車禍過世 |
| 1970-1975 | 賈手勗 | -- | | 東勢高工校長 |
| 1975-1981 | 管叔彬 | -- | | 大甲高中校長 |
| 1981-1994 | 傅清順 | 郭子光、吳仁誠、郭均坤、湯志鴻 | 宜蘭頭城高中校長 | 退休 |
| 1994-2003 | 薛東正 | 陳執信、黃金峰、湯志鴻、陳俊鴻 | 台東女中校長 | 退休 |
| 2003- | 潘玉樹 | 陳執信、湯志鴻、陳新樂、陳智彥 | 台東大學教授 | |

資料來源：台東縣政府。《台東縣史》文教篇。台東縣。台東縣政府。2001 年 5 月。頁 449。林珠鵬校長、傅清順校長、吳仁誠教練、湯志鴻教練。

| 成功商水 | | | | |
|---|---|---|---|---|
| 時間 | 校長 | 教練 | 校長上任前職務 | 校長卸任後職務 |
| 1990-1995 | 顏水泉 | 余忠國、高克武 | | 台東高中 |
| 1995-1997 | 洪永吉 | 高克武、陳明添 | | 卓蘭實驗高中 |
| 1997-2001 | 許茂雄 | 高克武、陳明添、郭清賀 | 板橋海山國中校長 | 瑞芳高工校長 |
| 2001-2005 | 張佳雄 | 高克武、林德章、郭清賀、陳明添 | | 屏東高工校長 |
| 2005- | 戴正雄 | 高克武、陽介仁、陳明添 | | |

資料來源：台東縣政府。《台東縣史》文教篇。台東縣。台東縣政府。2001 年 5 月。頁 459。高克武教練、陽介仁教練。

| 台東體中 | | | | |
|---|---|---|---|---|
| 時間 | 校長 | 教練 | 校長上任前職務 | 校長卸任後職務 |
| 1995-1999 | 林俊雄 | 郭子雄、盧萬生、李仲弘、高克武 | 卑南國中校長 | 退休 |
| 1999-2000 | 滕積善（代理校長） | 郭子雄、李仲弘 | 學校教師 | |
| 2000-2001 | 林鎮坤 | 郭子雄、李仲弘、 | 台東大學教授 | 辭職任國立體院教授 |
| 2001-2002 | 鍾鳳蘭（代理校長） | 郭子雄、李仲弘、吳世賢、徐整當 | 學校教師 | 學校秘書 |
| 2002-2005 | 利志明 | 郭子雄、鄭幸生、李仲弘、林德章、楊坤智、陳枝榮、潘勁宇、楊喬合、張財瑞 | 中部辦公室督學 | 台中啓明學校校長 |

資料來源：台東縣政府。《台東縣史》文教篇。台東縣。台東縣政府。2001 年 5 月。頁 453。

體育訓練處黃景裕主任、李仲弘教練。

附錄五

# 國立台東高級高級農工職業學校棒球隊認養活動辦法

一、**緣起及目的**：

國立台東高級農工職業學校具有七十六年校史，是台東地區最早創校的學校，在學校老師、校友的努力下，為學校奠下穩固厚實的基礎，培育出無數地方重要的人才之外，更栽培了許多社會菁英。

本校棒球隊最早成立於日據時代，並與當時的嘉農齊名，是花東地區重要棒球隊伍；成立之初，慘淡經營，後來在台東父老鄉親多方奔走支持下，曾先後接受黑鷹隊及萬家香醬油股份有限公司的資助，但於八十四年終止建教合作。

本校潘校長玉樹積極推動體育活動，更將棒球運動的推展列為重要目標，不管在行政支援上、球員照顧上都給予最大支持；本校棒球隊目前由前奧運國手陳執信先生擔任總教練及湯志鴻教練共同指導球隊，球隊發展的目標，重視球員的紀律、品德、球技並重，培養出高球技及高品德的優良球員，隨隊職員有張正光教官及達亥老師共同帶隊。本校球員有三分之二具原住民血統，球員主要來源為台東本地子弟，使台東球員不用受離鄉背井之苦，在長期培育原住民學生運動專長目標下，使球員能發揮運動潛能，同時在校長的支持及教練、老師、教官的合作下，積極訓練，我們有信心追求更好的成績，期待今後有輝煌的表現為台東人爭光，揚威世界。

目前本校棒球隊礙於球員來源短缺及經費不足等問題。球員的素質及訓練均受極大影響，由於外縣市球隊以優厚的條件來挖角台東青少棒選手，致使棒球隊面臨重大的考驗，隨時有瓦解之虞。

所以衷心的盼望關心我們的各界先進及愛護我們的熱心人士們，不願看到我們漸行凋零，能否永續經營發揮聚砂成塔功量，永續發展本校原住民棒球運動來培養棒球菁英，期待今後有輝煌的成績表現，為台東人爭光、揚威世界。

～祈共襄盛舉，不勝感激！～

二、**認養辦法**：

(一)認養人：凡各機關團體、公司企業團體、個人及校友等。

(二)認養經費：

1.每一單位為 2000 元，一年為一期(以年度為單位)，認養單位數不限，同一年度，認養 30 個單位以上，得經認養人同意，敦聘為本校棒球隊顧問。

2.隨時接受各界熱心人士小額捐款或設備、器材及相關用品等。

(三)捐款方式：

1.現金、支票、匯票、電匯均可，(本校帳戶 戶名：國立台東高級農工職業學校保管金戶；帳號：台灣銀行台東分行 023037091106)。請註明「認養棒球隊」及認養人基本資料：「姓名或單位」、「地址」、「身分證號碼或認養單位統一編號」及「電話」。認養人基本資料可上本校網站「棒球隊」欄填列。

2.認養人由本校依捐贈金額開立收據、認養證書等，依法抵減稅捐。

(四)管理：由本校棒球委員會管理。

1.認養經費限用於補助本校棒球隊訓練費、器材費、營養費及學雜費等。

2.經費收支、球員優惠標準評定、辦理「認養家庭」活動等事項。

3.認養人芳名錄及重要活動，定期公告於本校網頁「棒球隊」欄。

(五)本辦法經本校棒球委員會通過，修正時亦同。

本校地址：950 台東市正氣北路 889 號　　電話：(089)226389 轉 322 或 352

聯絡人：　李慶憲主任　王添財組長

NTTU Library

附錄六

# 國立成功商業水產職業學校體育運動發展基金管理辦法

一、主旨：為持續推展本校體育運動，發掘優秀體育人才，塑造本校優良校風。

二、基金來源：

(一)由本校教職員工熱心自由捐款。

(二)由校外善心熱愛體育運動人士及社會、機關團體認捐。

1. 基金戶名：國立成功商水體育運動發展基金。

四、基金運用項目：

與體育運動發展相關項目支應：

(一)資助對外比賽旅費及組訓費用。

(二)資助體育運動訓練所需器材費用。

(三)資助選手營養補給費用。

(四)資助教練指導鐘點費用。

(五)資助選手生活課業、休閒等費用。

五、基金運用方式：

(一)本基本募集款項，納入本校公庫管理，再經會計程序，請購後使用。

(二)捐款者由本校出納組製發統一收據繳庫。

(三)視體育運動組訓情況，由體衛組提出申購，經會計單位核章，校長核定後使用。

六、每年 12 月底將收支情形製表公布徵信。

七、本辦法經行政會報討論及校長核可後實施，修正時亦同。

## 附錄七　熱心棒球運動人士訪談整理紀錄

| 受訪者：　陳劍賢 | 受訪時間：2006 年 4 月 28 日 | 地點：台東縣議會 |
|---|---|---|
| 經歷：縣議會主任秘書、前體健課長、教育局長 | | |

**1.您在任台東教育局局長及體健課長時，縣內各級學校棒運發展的情形為何？**

聯賽是從 78 年開始，83 年時國中開始，那時候利志明當課長，局長是柯進雄，鄭縣長任內，我是在鄭縣長任期快結束時到教育局的。

那時候台東的體育強項是游泳、田徑，有豐田國中、關山工商，那時候在區運或中等學校運動會我們台東都是拿到前五名的呢！尤其是游泳都是總冠軍，但是有一批選手李東興教練帶去高雄之後就開始沒落了。我是在鄭縣長卸任之前去接體健課長的，我比較有印象就是蓋這個紅葉少棒紀念館，那時候是因爲台灣省政府教育廳有學產基金，補助我們一千多萬然後才蓋那個紀念館。..但是真正的把棒球帶上來的是在陳縣長任內，加上學校校長、教練、老師、家長的支持，使得縣內棒運蓬勃發展，另一方面也跟教育部的政策有關。所以到現在來看，棒球聯賽的政策是成功的，我認爲其他球類應該也如此，只要政策方向對了，就能培育出許多從青少棒、青棒、到成棒等優秀的選手，間接的也是影響到職棒的發展，….我的看法是聯賽的政策促使台灣的棒球運動蓬勃發展，再加上我們台東的民族性，…各族有各族的特色；台東就是棒球運動啊，…當初爲什麼選擇南王國小旁來興建球場，就是因爲卑南南王附近早期就是棒球運動最發達的地方，棒球的願景、政策，會影響到該項運動的，其他如田徑沒有聯賽制度，在我們國內好像就比較難以發揮，..這幾年田徑也就沒有好的成績。

說到這個棒球村的籌建過程真是坎坷，調查單位的調查，好像讓我們覺得多作多錯，少作少錯的感覺。但是如今棒球村附近已經開始發展，以前都是墳墓的地方，新站哪有可能發展呢？該工程主因是協調溝通的不夠，致各個單位本位主義太重。但最後還是讓棒球村動工興建完成。教育部是希望我們趕快完成發包，動工興建，但陸陸續續因爲土地問題的因素所以拖了兩任縣長，跌跌撞撞、好不容易才將棒球村完工了。而棒球村的經費也是因爲我們台東聯賽的成績優異，受到矚目，少棒、青少棒幾乎常常拿第一名。每一年至少都有一隊出國，有一年國小國中都出國，棒球村的經費是跟教育部爭取來的，我跟陳縣長一起透過饒穎奇立委，那時候部長是吳京，他也是算台東人，那時候編列預算約六億元，但教育部因經費不足給了三億，其實也不錯了，那時開玩笑說若編十億那教育部我們可能得到五億了，所以全部就三億了，….我那時候當課長，順便把教育廳的運動公園計畫一起規劃了，但也是不太夠，於是省吃簡用把教育廳的社區運動公園計畫

一起規劃給棒球村，縣政府幾乎沒有花到錢，只負責土地的部分，地上建設經費全都是向上級稱取的；88 年發包，90 年第二棒球村完工，第一棒球村因爲土地的波折，任內無法完成，遂變成他人攻擊的對象。今年都可以拿到使用執照了，5 月 28 日職棒首賽前英可以拿到。

你看帶動附近繁榮…房子都蓋了，所以說體育可以帶動觀光，也帶動我們產業的發展，就以民國 87 年，我辦區中運，達到一萬多人的場面，是有史以來最多人的一次，很多大型活動是在我的任內達到最高潮。所以聯賽政策的成功及經費的補助…都跟棒球發展有關係。

**2. 後來教育部補助這幾年好像越來越少了？**

因爲中央的預算短絀，也影響到聯賽…補助越來越少。一個體育活動還是經費的支持，…民間也應該贊助，因爲台東人口少，後援企業又少。

**3. 是什麼因素促使台東繼續推展棒球運動？**

從聯賽的精神來看，大家也不要走火入魔，不要因爲有錢就全民都打棒球，…但因此如我們學測，學生的成績也因此影響很大，家長也會要求，應該是讓學童知道棒球基本概念就好，至少規則能了解，產生興趣，家長亦了解然後支持棒球運動。然後有天份的送到體育班或體育中學去發展，國、高中才重點的讓他發展，國小只要讓他了解基本能力就好，意思就是金字塔型，將幾所棒球重點學校編在一起，….主政者亦要能夠懂得棒球，能夠去支持才對，不能只爲了拿冠軍，就如國內的橄欖球，只集中在長榮中學，以後來就沒有人要發展一樣，所以基層棒運一定要普及。

**4. 以國小棒球運動的發展你認為應該如何做？**

我也不贊成有國小有全國總決賽的制度，應該是各縣市冠軍產生就好，…全國只有一個冠軍，焦點就集中在那，其他沒得名的就沒有學校要打球了，聯賽不要有全國決賽…，那若是選拔賽再另外由棒協來主辦選拔，不要有太競技情形，國、高中較成熟了..，再來辦。以後這些人就會愛棒球喜歡看棒球，對職棒來講也有正面的幫助，像我辦活動最怕沒有觀眾了，…所以說聯賽制度的某方面應該要調整一下，應該要朝著這種方式來做，學生、家長、老師的觀念也要調整，像金龍旗代言人….誠泰的陳元甲他應該可以朝田徑的十項來發展，因爲他各方面都很優秀….，像古金水、楊傳廣一樣，..棒球聯賽的制度眞的是影響到台東體育整體的發展，…棒球很像一支獨秀，但造成田徑沒落了…，影響太大，很多原住民想要馬上成名，….風光一下，如田徑很乏味無聊，但是陳元甲如果練田徑，說不定他比陳天文還好…就像楊傳廣一樣..，八十幾年時台東幾乎只有棒球。

**5.那時台東其他項目的人士會不會抱怨這種情形呢？**

那時有池上、關山、太平國小老師…等想我提及要多關心田徑阿，但是田徑比賽少，棒球聯賽比賽多，…所以我那時爲了要讓田徑起死回生，才辦區域聯盟的田徑競賽，仿照棒球聯盟的對抗賽方式，希望提升田徑的水平，…現在就好像少了，…另外台東有了體育中學後是福是禍也應該評估一下，…因爲其他學校就不練田徑了，…因爲拚不過體中，所以棒球聯賽的優點就是它能夠全面性的，一方面是政策的成功，另外是縣內的縣民他們很喜歡棒球還有教練…等等，…所以我說他們這一群是快樂的傻瓜。…真的是不容易，你看那些教練真的是..都是義務的來教球，憑著一股對棒球運動的熱愛，…有一陣子教育部有專任運動教練，…後來沒有持續，其淘汰制度沒有做好，…所以如果沒有他們…像吳仁誠、陳富賓他們，就是以前打過棒球….後來義務指導這些後輩的教練們，精神令人感佩。

單靠後援會也不見得能成功，只是家長一個願景、期望，教練的付出….，特別校長的付出也很重要，像施日進校長…，徐金火、鄭玉妹、鄭進興這些校長…，棒委會主任委員當時又是陳建年，因爲他特別重視，所以台東的棒球是政策的成功、教練、校長的付出及家長的支持..，縣長又是棒球的主任委員，…這十年最輝煌，幾乎五十到八十幾年是空窗期…二、三十年都沒有，紅葉..是真的曇花一現，..只有卑南、鹿野…很少，七十幾年只有花蓮榮工處的支持，但這幾年職棒幾乎都是台東人的天下，….應感謝民國八十幾年那時候爲棒運付出的教練、校長們，..現在這些選手二十幾歲了幾乎都是職棒的精英。

我在全國體健課長會議建議教育部，…各縣市也要有體育重點，像台東就是棒球的重點縣….，其他也要發展，所以才補助棒球村，當初是要朝向日本甲子園的方式，台東得天獨厚棒球場集中在一起，將來可以營造一個台灣的甲子園，適合中學的全國總決賽在台東辦，…每年寒暑假….大家來去台東看全國總決賽，…採後援會的方式，…像籃球有巨蛋，…聯賽其基本精神應該是不應該在學期中來比賽，在寒暑假來辦理是否更妥適，大家觀念應該改一下，…….. 把棒球村變成我們台東的一個特色。

**6.那時台東縣立棒球場為何選擇在南王國小興建？**

可能是省跟縣配合的問題，所以應該是大家排除本位主義，要想說這都是爲了台東來著想，爲了台東的發展，…..像國立體中也應開放給縣民來使用….，我現在兼棒球發展協會的會長，也是有給農工經費，成功商水也有。…還有台東棒委會的功能不彰，…名存實亡，..所以我建議組一個體育發展協會是在社會局不是教育局。

**7.台東縣棒球委員會在這段期間有改選嗎？**

沒有，…好久都沒有改選了，所以…功能不彰….，但是台東的棒運還好有家長…原住民家長許多的支持，大致上…應該要想辦法，怎麼來運作。

**8. 為何台東高中棒球隊留不住人才，您認為應該要如何做？**

到了高中應該不要限制，…因爲高中心智生理都成熟了，小孩子國中畢業後就不用太…..本位，非要留在台東不可…，像高苑有很好的條件我們也可以鼓勵他去，台東三所高中球隊要自我檢討一下，如何自我成長，改善條件，相信只要有好的成績自然吸引外縣市好的球員來，訓練的方式不能再土法煉鋼，應該要吸取他人的經驗多提升自我的內涵，就是打破自我的本位觀念，要良性競爭而不是苛責別人，學校領導人校務政策是否有需要修正的地方，…當然經費是…東風…但也不是唯一，你看紅葉少棒當年是如何克難苦練的，這又如何說呢？…還是要有成績，….不要自怨自哀要莊敬自強，要把目標放在全國性，不能只選台東的選手，也可以挖外縣市的選手…，所以這都是因果循環的事情。

本次訪談內容僅供學術研究之用，研究者絕對尊重個人隱私權。

本人了解研究者對訪談過程的說明，同意研究者將訪談內容整理為逐字稿發表，或於論文中引用訪談中提供的內容並註明資料的來源。

受訪者簽名：陳劍貿

研究者簽名：張廷榮

訪談日期：2006.4.28.

| | | |
|---|---|---|
| 受訪者：林珠鵬 | 受訪時間:2006年5月19日 | 地點:林珠鵬校長自宅 |
| 經歷：紅葉、南王、富岡、卑南、鹿野、太平國小校長 | | |

**1.請問校長帶出紅葉國小少棒這批球員畢業後就讀哪裡？**

這批選手大多進入卑南國中就讀，因爲那個時候我在南王國小當校長，於是順便可以就近來照顧這些選手，當時鹿野國中也在爭取這批選手，鹿野國中的校長是施日進，而卑南國中也在爭取，因爲當時卑南國中就已經有棒球隊了。後來家長是因爲我在南王國小當校長就近可以照顧他們，於是將學生送到卑南來。意思是這樣的，家長就同意到傅校長那裡去，嗯…情形是這樣的。

**2.那時鹿野國中有棒球隊嗎？**

在爭取了，施校長爭取棒球隊的，因爲棒球隊是要校長有興趣才會成立的。

**3.台東縣少棒代表隊之對外比賽在民國53年，我所知道的資料第十六屆學童棒球賽台東得到第四名。不知道是由哪些成員來組成？**

主導是由卑南國小和南王國小組成聯隊來主導，再加上兩位紅葉的很好的投手和捕手，所以才拿到全國第四名。

**4.那一次的比賽是台東縣第一次對外的比賽？之前都沒有嗎？**

對，之前都沒有，54年，我們才單獨組隊，那時是第十七屆在宜蘭比賽，紅葉拿到第四名，南王、卑南聯隊拿到冠軍，情況是這樣的。他們學校要向我借選手，我考慮到因爲我自己本身要組隊，就沒有借選手出去。

**5.那時候台東可以派兩隊出去比賽嗎？當時不是一個縣一隊代表嗎？**

可以，我們紅葉是用「台東縣山地隊」的名字出去比賽，不是用紅葉國小，卑南和南王是用「台東縣代表隊」，不過我們拿的是紅葉的隊旗。我們拿第四名，他們拿到冠軍。

**6.就是從第十六屆開始台東縣的少棒球隊就很強了？**

對！就開始了，然後十八屆輪到我們台東縣辦了，我們有A, B, C三隊，我們是C隊，最後我們拿到冠軍。

A隊是卑南和南王聯隊拿第二名，阿…..B隊是以信義國小、成功聯合海線聯隊以信義國小爲主，那紅葉國小是單獨參加代表，我們以紅葉國小名義參加拿到冠軍。

**7.根據我的資料，請問當年個人獎的部分是不是有 C 隊的胡錦堂，還有古振仁等人呢？**

對..最佳選手是 C 隊的胡錦堂得到，他是投手，古振仁是得到打擊獎，因爲他最後打一個再見全壘打，應該打擊獎是他。

**8.那個全壘打是在冠亞軍賽擊出的嗎？**

對，那是最後第七局的再見全壘打，他又得到功勞獎。他是捕手，一流的喔，動作相當快喔。

**9.校長在南王國小與富岡國小期間棒球隊的發展為何？**

我在南王國小也組織棒球隊，後來調到了富岡國小，富岡國小也有組織棒球隊。培育出藍紹箕，藍文成，余富誠……等棒球好手。我把這個事情我講你就知道了…，我是從紅葉調南王 4 年後調富岡，那個時候藍文成本來就是富岡人，余富誠是南王的，余富誠的爸爸是捕魚的遠洋的，都沒有人照顧他求學的方面，我就讓他轉到富岡國小來，.因爲那時候他的年齡還不到畢業的年齡，所以就留下來再讀一年。他後來就讀體專.，畢業後中華職棒開始他就獲得青睞加入職棒。所以他現在看到我，會很感謝我當年的栽培，現在他職棒退休下來…，薪水也不少錢。

**10.他們後來都很感謝校長的栽培，像藍文成是富岡國小畢業，後來變成總教練，及關懷盃的理事長？**

是是……對！ 哪個時候拿到台南縣將軍鄉南鯤身五王杯，南王國小拿到太子龍杯亞軍嘛……，有很多我的…..像那個誰啊？…陸永茂，陳富賓、藍文成、陳健視、許世偉、南賢偉、陳志雄等….不少喔…不少在南王。所以南王大部分的時間我打下好的基礎。之前是黃憲亭..他也有推展，…都是聯合的啦，沒有說單獨的。

**11.那黃校長之前的校長呢？**

沒有沒有…….，那個時候沒有，……日據時代有啦…..很不錯，中間因歷任的校長不是很有興趣，就不是很支持，一直到黃校長時代才又開始發展〈大約是民國 50 幾年時〉。而是我在南王期間奠定的。

**12.那國小最早打棒球的學校，校長你所知道的是？那時候台東的縣長是誰？**

是黃拓榮縣長。他當縣長時代有分區縣長盃比賽：分爲台東區，關山區，大武區，成功區 4 區，產生冠亞軍共八隊，然後到台東體育場參加總決賽，取出冠亞季殿軍四隊。

**13.所以那時縣政府也很支持棒球運動？可是那時候打棒球所需要經費呢？**

那民國五十幾年都是打軟式比較便宜啦…現在硬式比較貴啊，軟式消費並沒有花費太多..硬式不行啊，一下雨那就糟糕啦…那個縫線就會爛掉啊不行啊，早上都要練球，可是早上有露水啊，球濕了就壞了。…..

**14.棒球熱潮是由紅葉帶起來的，那之前呢？**

紅葉民國 52 年之後，53 年開始，每次比賽我們紅葉就和信義國小對抗。他們老師懂棒球的很少，就找社區內懂棒球的人士義務來教球，…對…..。

**15.像農工陳耕元校長他們在日據時代到部落教球，會不會對國小棒球的發展有很大影響？**

還是會帶動社區家長熱心棒球的興趣，台東縣國小棒球主要是第一個由縣政府推展，還有省棒球委員會也有推展軟式的，…棒球協會、棒協有推展..，所以我們幾個喜歡棒球的校長就會組隊來參加，是這樣的。像我在紅葉國小有一個村幹事不錯叫古義的，他會打棒球主動說要協助我當義務教練，我說歡迎你啊….，主要是他有興趣。我那時在紅葉當校長的期間，學生不來上學傷透腦筋啊….全校 96 個學生來的只有 2、30 個，4 個老師一個校長一個工友 6 個人，大家都很悠閒，我想今天到這個地方當校長沒有什麼地方表現，所以就想加強一個特色，爲了吸引他們回學校唸書，買糖果、饅頭、甘蔗啦，就是爲了吸引他們回學校唸書….，所以像盡辦法就覺得是玩棒球不錯啊…有飯吃啊，比賽時還可以到台東住旅館啊….是一個很好鼓勵的方式，也就變成了我們的特色，用鼓勵的方式相當有成效。

邱慶成教練也被我的認真而感動，而願意來指導棒球隊。因爲古義調到鄉公所民政課所以我就找來邱慶成教練……拜託他來當棒球教練…….他說外行..我說沒關係…..你就看南王國小教練…友誼賽時….看人家怎麼練打擊守備慢慢學你就會了…你只要本身有興趣慢慢來學就會了……. 後來看到我這麼熱忱，他就說好。

**16.學校棒球運動，在紅葉之後就到此為止好像曇花一現，之後校長在南王國小與卑南國小的發展情形為何？**

…嗯….我在南王國小時，想要重振紅葉雄風，所以我就重新來加強棒球隊，特別請利吉國小調到本校的林明德老師，他雖然年紀很大，可是對棒球內行，又熱心，我全心全力協助他，我以身作則晚上跟球員睡在學校宿舍，早上 5 點起床，大家一起慢跑從南王跑到馬蘭榮家，然後又回來學校操場作軟體操，接著就體能訓練再練守備，我在拿教練棒揮棒作內外野守備練習……一直練到 7 點多有時候到 8 點多，……那個時候傅清順校長正騎著摩托車上班經過南王國小門口，仔細看了一下，原來是我在訓練選手。

後來在卑南國小期間，因爲學生練球時常常打破玻璃，破了自己要陪喔…學校的總務主任及老師也有所抱怨，…後來我就暫時不打……就引起我想找一塊地來練球的想法。

那時我就到縣政府去，我知道後面這塊地是學校預定地，.只要有經費即可徵收的，就是現在卑南國小運動場及棒球場的地方，於是我去找國教課的課長幫忙，他陪我去都市計畫課，縣府有一批經費可以去徵收這塊地，於是成立了這個克難的球場。後來傅校長當台東縣棒球委員會的主任委員，我是總幹事，就開始辦了全縣的大型棒球比賽，有一個東棒盃，東棒盃是台東縣棒球委員辦的。

**17.那時傅校長是主任委員嗎？**

對。我那時在卑南國小，他從宜蘭頭城高中調回台東擔任農校的校長，希望能夠整合台東棒球運動，要我當總幹事…我說好阿。他那時和一位任職合庫的江木火先生有志一同，他也是棒球委員會的……好像是裁判長。

**18. 那東棒盃只有辦少棒部分嗎？**

都有，三級棒球都有。那時沒有青棒，所以，是青少棒，少棒，成棒…..社會組了也來打，那時陳建年當省議員，也是棒球委員會的理事。大約是民國 75 年。那這個東棒盃主要的目的是少棒要選出台東縣的少棒代表隊。

**19.所以學校要發展棒球運動，一定要校長的支持？**

對，非常重要。…校長不重視就……像鄭玉妹校長她也很支持棒球運動，她那時在復興國小當主任時，陳瑞珍校長還請余宏開當教練。

**20.那時棒球委員會是屬於縣育會單項委員會，會不會覺得縣體育會都只支持棒球運動？**

多少都會有。如果縣政府把資源集中在棒球項目，其他的運動就會被壓縮，造成不公平，現在可能聯賽制度已經取消了，但是以前教育部是很重視聯賽的，78 年開辦國民中小學棒球委員會的聯賽，我也是委員之一，……我也拿到一個獎狀….你看…….那時部長是毛高文……..78 年…..他說要我們去開會以籌備聯賽事宜。

**21.請問校長要怎麼避免台東優秀棒球選手被挖角的情形？是不是從聯賽來規定這些選手，如果跳槽就要被禁賽？**

對！這樣以後東部選手被挖角的情形就減少很多了。我們那時在紅葉組棒球隊最主要是要鼓勵學生來上學，這是第一個目的。這樣學校才會正常化，有教育的意義。我四十年前也特別鼓勵小孩子，那時台東最有名的是亞洲鐵人楊傳廣，已經得到了亞運田徑十項金牌，我們紅葉好好的打球，有一天一定會揚

名國際，果然事實上應驗了！….你看假日時….遊覽車都到紅葉少棒紀念館來參觀。

所以這種教育的力量是非常可觀的、不容忽視的，…現在路那麼發達到處都有路到達裏面。

總而言之，打棒球的孩子是不會變壞的，因爲全部的精力都放在棒球訓練上了，我也要求他們棒球隊的學生要寫日記，把打球心得寫出來，做一個心得報告，這也是一種學習寫文章的訓練。

**22.現在的球隊似乎就少了這種教育意義訓練的方法？**

對！我們現在的球隊參加世界性的比賽，明顯的在管理上出了問題，精神無法集中，日本的球隊他們的精神就和我們差很多。再紀念館裡我有一個教練棒，一心棒，它代表的就是團結一致的意思，從領隊、教練、選手到管理，全部都是團結一致的意思。

說到棒球有三個苦：1.沒錢很甘苦，2.要花時間很多很甘苦，3.精神消耗很多很甘苦。

**23.聽說那時校長您還向村民募款？**

「對呀！那時我還向池上鄉公所，關山鎮公所找鄉長及鎮長，也找縣長及社會善心人士幫忙協助，沒有經費做不了事，真的很辛苦。棒球發展的時間也要花得很多，因爲除了棒球訓練所花費的時間外，其他時間也要用於課業學習上，時間很長，……後來整個寒暑假都花在那裡…精神上也很苦；別人給我們的幫忙，沒有好的成績來回饋，那種壓力也很大，所以要能夠熬過這三種苦的球隊才能成功！

像我們去宜蘭單獨組一個隊出去也花了相當多的經費，本來要帶 11 個人，出發前卻有一位同學往生了，所以只帶 10 個人去，比賽時邱德聖爲了接住一個幾乎全壘打的球，腳去踢到板模，手就受傷了，只剩下 9 人，觀眾開玩笑說校長我看您也要下場了，因爲剩下 9 人再要有一人受傷的話…那你就要代打了…哈哈！我說不會，上帝會保佑我們平安的。

附錄七　逐字稿訪談整理紀錄

本訪談之目的是為了深入了解台東縣各級學校發展棒球運動之概況。本次訪談內容僅供學術研究之用，研究者絕對尊重個人隱私權。本人了解研究者對訪談過程的說明，同意研究者將訪談內容整理為逐字稿發表，或於論文中引用訪談中提供的內容並註明資料的來源。

受訪者簽名：林琳鵬

研究者簽名：張廷榮

訪談日期：2006, 5, 19

| | | |
|---|---|---|
| 受訪者：李仲弘 | 受訪時間：2006 年 2 月 27 日 | 地點：台東體中 |
| 經歷：味全龍退役、新生國中、台東體中教練 | | |

**1.學校棒球運動發展的背景概況為何？**

我爲什麼會到台東來教球是，當時我在台北遇到湯志鴻教練，他推薦我到台東來發展，後來他和我在施日進校長時期進了新生國中，剛好那時就帶到了黃榮義那一批優秀的選手，…..施校長說他的字典只有第一名沒有第二名。

**2.那為什麼要離開新生國中？**

我帶了幾次新生國中拿了冠軍，那時體中剛成立，林俊雄校長就邀我過來，大約是民國 85 年時候。盧萬生那時在體中……我覺得體中是制度比較完整，是完全中學，體育專門學校，所以就過去了。體中的總教練是郭子雄，包含國、高中，他的哥哥是郭子光，郭岱詠、郭岱琦都是他兒子，….在他們兄弟早期在臺東農工發展棒球運動的時期中，是台東所有的高中歷史最久的。

**3.你覺得學校在推展棒球運動遇到最大的困難是什麼？**

資源啊！早期在林俊雄校長時代，資源都很豐富，現在慢慢都縮編了，..以前有獎金制，現在差很多，經費也不夠，外縣市的高中會到台東來找球員，而且國中畢業以後的棒球人才外流情形很嚴重。

**4.同樣台東三所高中都是面臨到人才流失的問題， 你覺得這個主要原因是什麼？家長是否有關係？**

有關係啊！教練也有關係！我作教練這麼久了，我覺得球員到哪裡都一樣，三年就畢業了，我也不能綁住你..，反而環境的選擇很重要，不要迷失了！…不要錢拿來你就迷失了。我覺得基層棒球的選手訓練方式觀念一定要改變，要保護選手…因爲環境會影響，基礎教育一定要中規中矩。要爲了自己的縣市打拚。

**5.台東縣各級學校棒球球員大多都是原住民，家長的觀念要怎麼改變？**

我已經在這裡教球 10 年了，我覺得原住民選手先天的資質天賦真的很好，但是有一個最大的缺點，就是很沒有信心，教練給了新的訓練方式，他們從小就會被定型，不敢去做大膽的嘗試。像帶他們去西部比賽時，去逛百貨公司，他們就不敢分開走，一定要走在一起，很不自然的樣子，這就是東部棒球選手沒有信心的通病。….順風球會打，逆風球不會打。

**6.學生來源都是用考試的嗎？這樣的方式會不會造成有的學生不願意過來考？而影響到體中招生？**

對。這是本來就是我們國立學校既有的制度，他有遊戲規則……，用公開公平的方式，除非你是國手另當別論。

**7.你們如果成績打的好，上級是否有給予補助？你們棒球隊經費的來源呢？你們要買器材像或出去比賽，經費的來源呢？**

大部分是體委會，縣政府也有〈培養縣內優秀人才計畫〉。都是先編好預算，再由教育部中部辦公室審核。都是要核定的，先由教練提出，有些由家長贊助。

**8.你們有後援會嗎？你們歷屆最好的成績？**

成立得不是很好，，因爲一般人都認爲國立的學校應該會錢，但事實並非此，也是需要到處爭取經費。通常都是訓練處主任去計畫籌措經費等。 最好時高中聯賽 92 學年度第二名，85 學年度也是第二名， 國中組 89 學年度硬式組冠軍，90 學年度軟式冠軍。去年高中第 8 名。

**9.體中是 84 年成立，你 86 年來體中，國中高中就是由你們兩個一起帶棒球隊？**

對，中間還有一位鄭幸生教練，他只待了半年，再來是吳世賢教練，他待了一年。算是聘僱的。郭子雄老師是算是正式教師，對，他算是退休了。那我們是約聘教練。

**10.學校現在學生的來源為何？**

都有啦！北部西部各地都有很平均。早期都是台東人較多，像我們以打過棒球的國小、國中生爲主，現在都是用考的，就會很多外地人，我們去西部招收學生時，也會和他們講，你們來體中就會有自己的舞台，因爲西部打球的選手太多了，競爭也很激烈。我們會去西部的國中辦招生說明會，教務處去，在他的時代，很少外地生，大多都是台東人，因爲這間體中就是爲了台東的子弟而設立的，但是家長卻不瞭解這一點。

**11.為什麼台東有棒球隊的這三間高中會留不住人才？**

資源太少了，家長的觀念是也是原因之一。我也會和家長說，有些西部學校在接觸學生時，開出的條件誘因都很多，但是在這些誘因背後，孩子是否會繼續成長進步？我也看過很多例子，像有的學生在國小，國中時手就歪掉受傷等等，那種進步空間有限，但是在體中生活作息就很單純。西部花花世界容易受到誘惑。以陽仲壽爲例，他看電視會特別注意投手投球的內容，他是個用頭腦在投球的孩子，他會觀察對方，……協調性那更是不用說了。

**12.那你們有慰留他嗎？**

也是有啦！但是家長希望他和哥哥一樣都去日本發展。我做教練是這樣，我不會阻擋他們的發展，我會分析利弊得失給他們聽，以後才不會後悔。因爲在日本練球一定要花很多的感情時間下去練習，特別要求注重基本動作。…..我就像一個導演，學生就是角色，我認爲棒球是需要思考的運動，分析能力要夠，…….教練教給你的東西以後就是你的了。不能一直看教練的指示，再來我覺得打棒球膽識要夠，一定要有信心。

**13.那你認為台東發展三級棒球最欠缺的是什麼？**

信心，再來我覺得原住民的個性，個人英雄主義太重，….阿美、卑南…..凝聚力，一定要放下自己的想法及私心，否則就算是十個黃佳安也是輸。

**14.球隊訓練的方式如何？**

我不會把投手操得手都會壞掉了，一個好投手就是把手保護好，也要求選手把基本動作練好，…前陣子 La new 熊職棒球隊來，他們訓練的方式也是一樣，不用學一些有的沒的，基本動作好自然就會使用花招了。職棒選手也都是練你們在練的基本動作呀！對呀！像前陣子大陸的天津隊有來，他們有在慢慢的進步了！

**15.學校球隊的成績會因為招生球員來的的素質高低而有所影響嗎？**

對，我第一先叫選手練速度、敏捷。第二是心態。一流選手先出去了，而二軍的選手沒有什麼操到〈運動傷害〉，反而經過適時的訓練及啓發，到時會有更驚人的表現。台東很可惜，很多資源都分散沒有整合，場地也要好一點，才留得住人才，選手都被西部的拉走了。我是覺得自我要放下來，人才要選就選好一點的。

**16.那你覺得體中歷任的校長哪一位最支持棒球運動？**

都很支持啊 ！只不過每一位校長的作風不一樣，像有的校長覺得也要多讀書，有的校長覺得要朝向多元化，我是覺得家長要的是什麼，也要知道，體中是都還蠻正常的。我覺得台東人的心胸要開，尤其是對棒球的大家長、前輩們多思考才是台東之光，否則真的很可惜。

**17.像西部的私立學校像南英、高苑等資源這麼多，又有後援會，及企業的支持贊助，這點我們就差很多了？**

對呀。所以有遇到家長抱怨體中成績不好等等怎麼樣，我都覺得不要再講了，因爲台東體中是爲你們台東人而設立的，….如果體中關門了…是台東人的面子問題，不要想體中能給我們什麼。，應該想體中是不是對我們的學子有所幫助。如果關門了，那會是你們台東人的損失。

| | | |
|---|---|---|
| 受訪者： 林啓東 | 受訪時間：2006 年 1 月 29 日 | 地點： 泰源國小 |
| 經歷：泰源國小教練、主任 | | |

**1.請問林主任，以泰源國小推展棒球的源起為何？**

應該是從民國 50 幾年那個時代， 像在謝承勳他們叔叔那一代，泰源國小就有打過一陣子了..大概五、六年的棒球，後來又中斷了。後來那些泰源村的青年，他們長大了出了社會，有了穩定的工作，回來就鼓吹成立棒球隊及後援會，…那時 69 年我分發到這裏，71 年我退伍，因爲我本身是師專體育科的啦，但是我的專長是足球不是棒球，後來是半年左右跟這些後援會的人士就蠻熟的了。…那我們就來組棒球隊後援會嗎，每人每個月交 200 元，30 人左右繳了半年後，有了幾萬塊的經費就可以買球具了，那時張校長也很支持，好吧，那時經費也有一些著落了，於是在民國 71 年 12 月左右正式成立了。就把球具買回來就有手套、球棒、球，就開始成立就開始練了。

**2.那時就是你在帶棒球隊？**

對，…一開始前兩年都是我因爲學校也沒有請專任教練，我大概帶了兩年，因爲那時也沒有專任的教練。那時羅旻翁教練還沒來，他那時在鹿野國中，他們國中邀請他過去當教練。

**3. 那時鹿野也國中就有棒球隊了？**

我們棒球隊算是成立較晚， 台東那時已經有鹿野，新生，卑南，巒山，武陵等這些學校已經有棒球隊了。我們第一批就是從三年級的小朋友開始練。練了約兩三年，實力程度大概都練的差不多了，就開始參加比賽，像林鴻遠，謝富貴，他們就是那時第一代的選手。

**4.那他們國中高中以後的出路呢？**

因爲那時沒有聯賽制度，打到 75 年，我們開始有機會參加全國的選拔賽，但我們都一直沒有拿到代表權。那時我們最好的成績，就是 76 年全國中正盃第二名。我們那時在外地比賽，像華興，美和等學校….都有人在作紀錄，就派人過來拉學生遊說家長了…家長也是窮困阿…就去啊。泰源國中的棒球隊大約是 78 年成立。

**5.聽球員們說是教練帶他們上去考的？**

那不是我，我那時非常忙，我 72 年，73 年，74 年是我教的，剛好 74 年教育部教育部派了第一批的運動專任種子教練，我們提出申請，教育部就派了一位叫陳堯的教練過來幫忙訓練，我就改做行政、管理的工作。大約兩年的

時間。

他考上了勤益工專的助教，就離開了，因爲那時專任教練的薪水待遇並不好。所以大約在 77、78 年我自己又下來帶棒球隊。後來有一位姓唐的老師，他不是體育老師，但是他對棒球非常有興趣，於是改他下來教，大約也教了兩年。在民國 80，81 年，那時有開放體專可以報考國小教師，羅旻翁考上北源國小教師，待了兩三年，在楊啓明校長的時代，就調過來我們泰源國小，就一直擔任我們的棒球訓練工作到現在。

**6. 打棒球所需經費很高，泰源國小為什麼會有這個支持的力量，是不是因為後援會的關係？**

對，我們後援會的組織…成員很熱心，各行各業都有，像賣豬肉、送瓦斯、開計程車…都有，大家每個月就固定捐 200 元，那時候蠻大的喔，就是先組織交了幾個月錢，幾萬塊有了再去買球具然後才開始練。

經費真的都是要靠後援會，像那時我們出去比賽，..都住廟…添油箱 2000 元就可以全隊住進去了，跟外縣市球隊差很多；遇到高雄的球隊，他們市政府一給就補助就給了 30 萬這麼多，我們只有 6，7 萬，差很多，比如說小朋友吃一頓餐不能超過 30 元，我們都很克難的節省經費的支出，台東的學校出去比賽大概都很辛苦。都要自己帶個睡袋阿什麼的、住廟裏阿。有一次到台南還是跟後援會成員的一個朋友借住人家的倉庫呢！他是作紙箱的工廠，就紙箱在地上舖一舖就當床了。

**7.現在主要的補助也是只剩下訓練站和培訓計畫？**

對，教育局補助的也是有限，剩下的部分就要自己去想辦琺。大概不夠幾萬 3 萬、4 萬阿就去找後援會的會長想辦法。早期 80 幾年時教育部有一個計畫補助那個叫做「運動基層團隊組訓 」，它是教育部的一個計畫，但是它的補助也不多，教育部和縣政府對等支出，意思是中央與地方各補助一半，縣政府如果編不出這個預算，那中央的錢也就要不到了。…….對呀！所以這個政策很奇怪，餅劃的這麼大，但是地方政府沒錢也就不敢提出申請。

**8.所以就得靠後援會幫忙？**

對，…說起來也蠻可憐的，..一般出去以前的賽程是這樣…他是先分東區，然後完畢你代表東區再上去，然後又分預賽複賽決賽的賽程很長，…一天打一場球而已好幾天，記得有一次出去比賽，打到複賽，單循環有沒有進決賽你都要打 12 天啊，經費我們只有先籌個 5 天、6 天的，也是沒錢了，快點打電話回來求救，後援會的會長就拿著簿子，挨家挨戶去鼓勵捐錢 100、200，好像廟會一樣，大家都很認同後援會，所以都很熱心的慷慨解囊。

**9.後來才有職棒這些球員發起新的後援動作？**

對啊，像謝承勳，張泰山，林鴻遠他們在各個球團裏。我們就拜託他們，他們職棒在練習的球啊，有些要淘汰了，但是都還有七成新，就請他們用貨運寄回來給我們球隊練習、使用，大概都是這樣的情形。以前像泰山、謝富貴他們練球時候都要自己縫球線啦，帶回去他們不會縫，但是阿公阿媽很會縫喔！因爲他們原住民很會縫麻袋之類的，用魚線喔不會爛的。然後就打，打到最後不是線爛而是皮爛了，就把皮撕掉用膠帶再貼起來…..所以球的顏色五花八門喔…，都彩色球耶。練習時候比較重…，比賽打擊都覺得球非很遠。….真是蠻克難的；像個人的物品，鞋子，襪子啦，都是由後援會去認養，…叔叔帶你去買球鞋…..，所以這些球員對這些後援會的叔叔是很有感情的。以前他們在比賽時教練不用罵，一個動作作不好，後面一排後援會的叔叔自動替你罵了。

**10.職棒這些球員如何來回饋學校？**

對，除了職棒這 8、9 個以外，其他也是東青會練過棒球的前後期學長弟啦。其實他們已經聯繫算是…..今年應該是算第五年啦，但之前前四年，都只有過年的時候，回來喝喝酒聚一聚，……但是想一想久了也沒意思，所以今年開始想辦一個壘球比賽，來聯絡感情，大伙捐出一些錢給學校啦，也算是回饋學校。

受訪者簽名：林敬宗

研究者簽名：張廷榮

訪談日期：2006.1.29

| | | |
|---|---|---|
| 受訪者：豐鏡洲 | 受訪時間：2006 年 3 月 9 日 | 地點：縣立棒球村 |
| 經歷：公館國小主任、縣棒球裁判 | | |

**1.在民國 40 年初期，你的父親（豐自吉）在新生國小就有棒球隊了？**

他們小學時常常和南王國小等作友誼賽，互相都會都走路過去做友誼賽。當時就是小孩子讀書的時候就好玩嗎。

**2.那時教球的教練是誰？是陳耕元較長他們嘉農那一批過來教的嗎？**

不是，都只是學校的老師兼著教。南王國小的教練是陳敏善，陳富賓教練的爸爸，他也是老師後來過世了，….那時幾乎很多學校都會打球，也沒有什麼聯賽或出國的機會，那時小朋友打球都純粹是好玩。

**3.那時有一個台東鎮學童棒球賽？**

那時我爸爸沒有碰上，他們真正出去比賽是高中的時候， 有一次農工時由陳耕元校長帶隊，他們就去台中比賽，結果全隊幾乎都得到重感冒，….冠亞軍了你知道嗎，只有我爸爸和捕手沒有，…..去補位…..滾地球，都打到冠亞軍賽，後來就輸了，因爲當時大會講台語，大會廣播最佳投手講到我爸爸的名字，大部分都是原住民的選手，大家也都聽不懂，後來講國語說豐自吉大家才知道他得獎。

**4. 那時輸給誰？**

台中的一個學校。 在高中時我爸爸本身的田徑成績也很好，…頂尖的喔。他的速度和鉛球特別好，…紀錄好幾年後才被打破的喔，像他有代表台東縣參加省運鉛球項目，破省運紀錄，都是台東縣第一的。

**5. 那他有沒有提到過楊傳廣？**

在農校不會打棒球的就會被叫去練田徑。因爲他的球速很快，又不是很穩，…都打到人，早期是打的硬式又沒有安全帽，都很危險會造成受傷，陳耕元校長就叫他去練田徑。早期有一位楊吉川，他是楊英二教練的爸爸。

**6.他有沒有像陳耕元校長一樣教過你爸爸？**

應該是沒有。我父親是在民國 41 年～45 年在農校，他是台東農校有史以來第一個畢業之後去合作金庫銀行上班的，因爲那時合庫有棒球隊，台東是我父親第一個過去的。在台北，大約是民國 56 年左右。他好像是民國 54 年左右被選上國家代表隊，他那時在當兵去陸光，被選上後去菲律賓比賽，第一次贏日本隊。 那時捕手是何錦山，打擊手是官大全，我爸爸他的球尾勁很強，控球也很精準，球也都很會跑，他說這是自然變化，他自己會去揣摩感覺投手投球的

角度。

**7.那時農工的陳校長是游擊手出身，也不是投手，所以他是天才型的？**

對，因爲我爸爸也沒有什麼特別的專任教練去教他，那時合庫的教練方水泉就很器重他，高泉榮是他的學長，…但是王牌投手還是我父親，….以前作農時候…..他力氣很大從小就不服輸。

**8.他有沒有提過早期的棒球場在哪裡？**

以前的球場是在現在的體育館旁邊，..田徑場….另一個是公園在東大旁的網球場。像台東以前有名的是郭源治，榮工出身的陳義信、郭建成也是我爸的學生，……變化球，而黃平洋是青棒時教的都是我爸爸教出來的投手，他對於投手該用什麼身體力量什麼地方需要補強，他很有心得。但他不喜歡招搖不會自己去講

**9.他在菲律賓比賽完之後，後還在合庫？**

那他那時有肝病，生病了就休息一年，也是有打球啦。後來到花蓮榮工去了。

**10.他是不是有一年和盧萬生教練在新生國中？**

對，他在新生國中約 57，58 年之後，他先到花蓮國光商工，大概是民國 60、61 左右，那時是國光的第一屆，謝良貴，…我父親的學生，莊新發也都是我爸爸的學生。以前有一個省運，花蓮組一個棒球隊，以國光爲主，配兩個國中生，有一個叫巫金來，另一個我忘了，我爸爸是帶隊教練，當初大家覺得高中生打成棒大家都不看好，沒想到結果一路過關斬將，最後和高雄爭冠亞軍，後來花蓮贏啦，….大家就趕快去作西裝…都沒有內裡的，….縣長還接見他們，當時也成了花蓮有史以來的第一面金牌。

**11.那時是幾年？**

我大約 4，5 歲時，應該是民國 62 年，….後來台電就來挖投手莊新發，指名要他，但我爸反對，他說要就六個一起去，所以後來台電就再把謝良貴，吳劍長，古振仁….等都進去台電了。待了兩年後，後來 63，64 年高苑就來挖角，我爸就去高苑了，那一批選手就有林德章，林易增，魏錦麟，張拓榮等，就後來都變成了國手。……但我父親就是跟冠軍無緣。

之後球賽輸了，球隊就解散了。…..那時候余政憲他們….。那時花蓮的榮工處也組了一個棒球隊，處長是嚴孝章，他們過來拉我爸，我爸又回到花蓮了。 那時榮工有少棒及青少棒，最早只有少棒 ，第一屆是陸永茂他們，陳義信他們讀國中時我爸就接手。68 年榮工處就整個拉到台北，花蓮就沒有棒球隊了，羅敏卿，王光熙，黃忠義他們後來就過來榮工，蕭長滾掛名總教練，真正指導的還是我爸爸。

所以榮工的基礎是奠定在花蓮，真正發揚光大是在台北。後來郭建成主投的那一次比賽輸給美西，…愛國裁判….回來就追究責任。我爸一肩挑起責任就離開了，沒有繼續帶隊，就到棒協。從榮工退下來約民國 70 年的時候。

**12.他在棒協是什麼職位？**

行政組，裁判方面，他是很優秀的裁判，是屬於國家級的裁判，像世界大學運動會第一次用台灣的裁判，就是找我爸爸，而且那時是開幕戰第一戰。….他去好幾個國家，像廖偉志，郭子雄，盧萬生這些裁判也都是他帶起來的。他對於幫忙台東的子弟也是不遺餘力。像那時要進陸光並不容易，….像盧萬生也是，他原本是籃球和田徑出身的，但他爸爸很喜歡棒球，請我爸幫忙推薦，我爸那時在合庫也大力幫忙他進陸光。那時台東的球隊要出去比賽，很多都靠我爸在棒協幫忙。

**13.像民國 46 年新港國中剛成立時傅清順校長和你爸有接觸過嗎，與台東學校棒球運動的發展有關係嗎？**

應該都有，那時的老台東體育界的人都知道我爸爸。他都在台北棒協工作，那台東的棒球發展都靠他的子弟兵郭子雄，盧萬生等來推動，陳耕元校長和我爸更是情同父子，我爸也算是他的得意門生。…他都睡在校長宿舍，陳建年他們都很怕父親。

**14.像原住民卑南族和阿美族不同的種族會有隔閡嗎？好像台東縣學校棒球運動的推展，比較知道郭光也？**

會，…以前是這樣，那時以運動人口來講還是阿美族的條件比較好。嘉農後幾期了，因爲他他在台東時間較久，我爸爸待在外縣市的時間比較多，都在外縣市當教練比較多。

**15.請問那有一陣子台東的棒球卻有萎縮的現象，你覺得和縣長有沒有關係？**

因爲那時都沒有推展，再加上選手都被挖走了，有的學校也不是很贊成組棒球隊。…..棒運萎縮的現象，那時候縣長是黃鏡鋒，之後蔣聖愛，鄭烈都還好，真正把棒球推行成台東的主要運動的還是陳建年，他那時爭取到很多經費，並舉辦很多大型的全國性的比賽。

**16.後來連蘭嶼地區也有組棒球隊？**

對呀，因那時教育部少棒聯盟推展，只要組隊就給五萬元，軟硬式就 10 萬了，以前 10 萬要都要不到。經費給很多，很多學校就卯起來組棒球隊，這樣才真正叫做推展，讓大家真正喜歡棒球，但是現在卻都沒有了，所以要平民化，一定就要量化，普及它…….，棒球才能真正成爲我們的國球。

附錄七　逐字稿訪談整理紀錄

本訪談之目的是為了深入了解台東縣各級學校發展棒球運動之概況。本次訪談內容僅供學術研究之用，研究者絕對尊重個人隱私權。本人了解研究者對訪談過程的說明，同意研究者將訪談內容整理為逐字稿發表，或於論文中引用訪談中提供的內容並註明資料的來源。

受訪者簽名：[illegible]

研究者簽名：張延榮

訪談日期：2006.3.9

| | | |
|---|---|---|
| 受訪者： 傅清順 | 受訪時間：2006 年 1 月 23 日 | 地點：傅清順校長自宅 |
| 經歷：台東縣新港初中、卑南國中、宜蘭頭城高中、台東農工校長 | | |

**1. 請問校長，早期台東縣中等學校棒球運動之發展情形為何？**

我小的時候就喜愛打棒球，就讀花蓮中學時，當時就是曾經和名校嘉農在全省性比賽競爭冠軍寶座，讀師大時也參加棒球隊。畢業之後回到台東任教，至 1957 年我創辦新港初中時，就組織棒球隊，自己也下去當教練。新港之後轉到卑南時，我與合庫的經理江木火因爲有志一同，所以開始積極推廣台東的棒球運動。他擔任主任委員我當總幹事，也是由於紅葉的熱潮所影響台東棒運才興盛起來，我也辦了小學的棒球教練講習及裁判的講習，而開始推展台東縣的棒球運動。

後來我把新港的幾個選手也帶到卑南國中，加上紅葉少棒這一批小國手才開始組隊，同時其他國中也陸續跟進組隊。那時我認識台中中央日報分社社長，他邀請我們卑中棒球隊環島友誼比賽，並且贊助全部的經費，前後共打了 17 場甚至也有高中組、社會組，最後竟然獲得全勝，在當時造成非常大的轟動，這也引起外縣市各校的注意，促進隊棒球的認識和發展，同時也了解台東有這麼一支超強國中棒球隊。

**2. 球隊經費、球員來源如何？**

那時在學校我向學校老師募款，來幫助球隊的同學求學和生活，特地向外面租房子給棒球隊食跟住，自己還自掏腰包，因爲組訓的經費龐大，當時國內只有少棒較出名，青少棒還未成熟，紅葉那批球員江萬行及捕手等人，都到卑中來了，當時紅葉超齡、冒名頂替的情形是不得已的，校長與教練因此被判刑，因爲他們布農族的家庭經濟差，畢業後沒工作做，又回到學校來讀，所以都是國中的年齡，他們的個子不高不像阿美族的，所以看起來還像是小學的年紀，我在台東師院曾經教過邱慶成、胡學禮等人，所以爲了冒名頂替的事情還訓了他們一頓，所以我要讓他們恢復正名到卑中來。

**3. 後來到農工的情形為何？**

那時我因爲台東棒委會的帳目沒有公開，因此我離開台東到頭城高中，便沒有再參與台東的棒運，以後的推展是原地踏步。但是阿美族的棒球大老還是在推展，但是在他們原住民各族之間還有一點隔閡在，彼此也會互相歧視，也造成棒運推展的阻力。

1981 年我回到農工爲了球場的問題讓我心灰意冷，當初台東還沒有標準

的棒球場地，學校有地 26 甲多，因此我到教育部去爭取 2 千萬，加上縣政府配合 2 千萬，我再向教育廳爭取 1 千萬，共 5 千萬準備來蓋球場，結果最後卻蓋在現在的南王國小成爲縣立棒球場。而學校只好用教育廳申請的 1 千萬蓋成一座簡易的棒球場。

**4. 台東農工當時球員背景及球隊成績如何？**

那時學校也招不到好的選手，因爲阿美族的長老如郭光也等不想把子弟送到台東農工就讀，認爲那是卑南族的學校，好像與卑南族的人有什麼過節似的（笑！），也有對棒運的發展造成一些阻礙；我在農工時請的教練是西部來的郭均坤，萬家香廠商與我們建教合作每年補助 100 萬的贊助，前後 3 年左右，教練薪水也有 3、4 萬左右，但成績始終沒有突破，後來廠商就不贊助了。

**5. 學校先前的校長有成立球隊嗎？**

幾乎都沒有正式組訓棒球隊，因爲校長不熱中，後來的陳建年縣長就開始大力的推展，也蓋了棒球村；那時紅葉少棒的曇花一現確實也帶動國內棒球運動的熱潮。

**6. 哪幾位縣長對棒運有支持，農工下幾任校長支持嗎？**

好像只有陳縣長，黃鏡峰、鄭烈也是沒有特別支持，學校校長們中勉強持續組織球隊的不多，因爲他們對棒球不是內行，同時教練、球員來源也是一個問題，我年輕時都是自己親自下場教導球隊的，我讀花蓮港中學是日本統治時期，後來到高年級時遇到戰爭才停了。日治時期校長還特地到日本請棒球教練呢！大約是 1938（民國 27 年）。

我在新港時期培養一個郭貴財教練，後來他帶出的球隊開始展露頭角，郭教練也開始出名了，當時南英高職的教練非常賞識他。

**7. 您認為在台東棒球運動是否壓縮其他運動的發展？**

早期棒球裁判規則或教練方法，是我是翻譯日本的書，因爲我懂的規則，而且棒球規則每年修正，我都是請日本的教練從日本寄相關棒球規則、書籍給我，許多教練也服我。棒球推展應該是教練的問題，有了好的教練棒球運動才會發展的。過去台動各種運動項目中，應該是棒球最好。早期游泳東也不錯，後來因爲跳槽到高雄，所以漸漸走下坡。

我覺得要有領導該項運動的人，才會興盛起來。經費、場地也是其中因素之一，執政的人主管單位機關也很重要。當初棒球方面原住民都是郭光也在推動，開會都是用日語溝通，只要有熱忱一定會成功的。

附錄七　逐字稿訪談整理紀錄

本訪談之目的是為了深入了解台東縣各級學校發展棒球運動之概況。本次訪談內容僅供學術研究之用，研究者絕對尊重個人隱私權。本人了解研究者對訪談過程的說明，同意研究者將訪談內容整理為逐字稿發表，或於論文中引用訪談中提供的內容並註明資料的來源。

受訪者簽名：

研究者簽名：張延榮

訪談日期：2006.6.23

| | | |
|---|---|---|
| 受訪者： 陳新樂 | 受訪時間：2006 年 9 月 23 日 | 地點：陳新樂自宅 |
| 經歷：台東縣鹿野國中體育組長、棒球隊教練 | | |

**1. 球隊成立之經過？ 球隊的經費、球員來源如何？**

59 年時施校長第二年有，後來 62 年我到鹿野時沒有球隊，中斷 7、8 年，一直到 74 年陳勝發校長時為了學校能夠不減班於是為了留住國小這批學生，如此學校就可以不減班，就一直有球隊到目前都有，我大概是跟王崇彬校長同時進去的，這是學校棒球隊的源起。高俊和校長時期，有時候我會跟他一起去拜訪地方上的校友人士、一些茶農等，希望能爭取他們的幫助，可說大部分都是茶農他們贊助的較多，

**2. 縣內其他國中、國小的發展為何？**

跟施校長調動的國中有關，當初施校長要我到新中帶球隊，後來他依序由關山、卑南、東海、新生等國中；鹿野國小是鄭進興任內及林珠鵬開始有成立，之前簡校長就沒有，當 時的教練 76 年有一個專任教練教黃天賜，只有 2 年的時間就停了，之後就由學校老師兼代，因為學校無其他經費可以外聘教練。

**3. 學校組織棒球隊的困難？**

學校組織棒球隊的困難主要是在經費、球員的短絀。高校長時期 77、78 年有羅旻翁教練加入，79 年他才考上小學老師。

**4. 棒球隊在各項資源不足之下，仍然得以支持下去的因素？**

除了學校、教練老師的投入，還必須加上家長的配合，其中又以原住民家長較熱中，希望子弟能有朝一日進入職棒以改善家裡的生活；值得一提是其中第一屆校友吳明坤特別為母校出錢出力，他本身對棒球也有興趣；還有一位陳立人他是一位澎湖商人，他們兩人非常熱心，資助學校非常多所以經費多由以前累積下來的比賽獎勵金，有教育廳的重點棒球補助學校那是還沒有廢省前有每年 20 萬的補助，國小是卑南、新生、鹿野 3 所重點；補助經費最主要校長跟上級長官也要有管道也要熟，如此學校提出計畫才有一些補助。

**5. 近年台東縣學校棒球發展的概況？**

最輝煌時為 78-86 年之間，聯賽之後規則確立之後才慢慢遏止挖角的歪風，另一方面台東縣長那時陳建年亦非常支持，當初台東的青棒還不成氣候，體中成功商水也還未成立，所以 76 年左右只有一位郭均坤教練，農工跟萬家鄉…黑鷹建教合作…..，郭教練只有 2 年就離開，所以我將學生有鄧時陽、陽建福、王順生、余進德等人送到 1993 年（民國八十二年），由當時的高雄縣縣長余政憲籌辦剛成立

的高苑工商青棒隊去打球，如果當初我沒有送去可能也沒有今日的成就，而且他們的待遇較其他學校優，後 2 屆有其他尤其 IBA 選手 許志華、林津平。

附錄七　逐字稿訪談整理紀錄

本訪談之目的是為了深入了解台東縣各級學校發展棒球運動之概況。本次訪談內容僅供學術研究之用，研究者絕對尊重個人隱私權。本人了解研究者對訪談過程的說明，同意研究者將訪談內容整理為逐字稿發表，或於論文中引用訪談中提供的內容並註明資料的來源。

受訪者簽名：陳新學

研究者簽名：張廷學

訪談日期：2006.9.23.

| | | |
|---|---|---|
| 受訪者： 湯志鴻 | 受訪時間：2006 年 6 月 16 日 | 地點：自宅 |
| 經歷：台東農工教練 | | |

**1. 請問教練，學校棒球隊的訓練情形如何？**

那時是薛東正校長時，還有林義祺教練協助，我們開始時幾乎都是義務的，到後來學校才補貼我們每月約一萬元（兩人平分），有時領到補助津貼我就把錢拿去做手套給小孩子用了。三商虎也在學校練了 5 年，透過曾紀恩、高克武，那時高教練是三商虎的總教練，對我們球隊的幫助更是大，資源野贊助非常多，從球具、球、球衣加上選手的指導與實戰磨練。

另一方面台東慢壘協會對我們棒球隊亦支持很多，每次辦比賽請農工球隊學生支援，都支付兩萬元給棒球隊當作訓練、比賽基金。

**2. 球隊比賽的情形為何？**

我算是卑中最後一批的選手，我在新生國中 5 年，1998 年我到農工兼教練，我讀卑南國中時，台東辦一個花東選拔賽，是要代表花蓮、台東整合成一個東區，去打全國賽，花蓮只有一隊，台東兩隊，那時有寶桑國中與卑南國中，但是寶桑國中是曇花一現而已，施日進校長當時還在鹿野，結果是由花蓮榮工處拿下代表權，他們最後還拿下全國冠軍，當時曾紀恩教練看到報紙，就請他的弟弟來邀請我們幾個台東的選手到美和去打球了，所以我到那裡是三年，我算是末代到美和的選手。

在回到台東之後，擔任教練期間我希望把台東的好手整合起來，但實際上有困難，因爲各校都想要主導，第二年就遇到陳元甲這一批選手，連續三年超強，幾乎打遍國內無敵手。

**3. 陳執信教練在農工的訓練情形為和？**

87 年時報鷹解散，因爲涉及職棒簽賭案，幾乎全隊都被判刑，而聯盟棒協的制度清處表示三級棒球隊教練一但涉及刑事案件，即永不得登錄爲球隊教練，所以這個影響是非常大的，比賽時都不能掛名，只能當黑牌教練，再如大理中學的廖敏雄教練便另是一個例子；這些球隊訓練時都是這些教練在指導，這對他們心理實在是一個折磨，因爲他們這麼辛苦的訓練，再比賽時卻不能下場，這是多麼諷刺的事。

附錄七　逐字稿訪談整理紀錄

本訪談之目的是為了深入了解台東縣各級學校發展棒球運動之概況。本次訪談內容僅供學術研究之用，研究者絕對尊重個人隱私權。本人了解研究者對訪談過程的說明，同意研究者將訪談內容整理為逐字稿發表，或於論文中引用訪談中提供的內容並註明資料的來源。

受訪者簽名：

研究者簽名：張正榮

訪談日期：2006.6.16.

| | | |
|---|---|---|
| 受訪者： 羅旻翁 | 受訪時間：2006 年 4 月 20 日 | 地點：泰源國小 |
| 經歷：泰源國小、泰源國中教練 | | |

**1.教練在國小時期接觸棒球的情形為？**

我在就讀台東中學時期，我記得是國小六年級元旦那時馬蘭隊成立，是郭光也成立的，我也是創隊元老之一，跟高克武、汪金成、郭子光、郭子雄、廖偉志等人是馬蘭隊前後期的隊員，農工那時也有棒球隊的組織。

**2.其他學校棒球運動發展的情形為何？**

我那時就讀光明國小，只記得新生國小好像有，我 58 年國中畢業，進入台東中學就讀，當時有蔡朝能老師教導我們打棒球，只是球隊並無常態的組訓，是類似社團的性質，只是利用假日跟馬蘭隊一起練球，像高我兩屆的萬沙浪還是我們東中的主投。

加入馬蘭隊之後我們就陸續有代表台東縣參加省運，那時台東縣棒球委員會委員是農工校長傅清順。

以前我們是利用假日，在現在的台東大學旁公園（電台旁）的縣立運動場練習棒球，還有一隊是自來水公司隊，員工組成一隊，算是業餘的性質。

**3.國小棒球運動的發展從何開始？**

我所知道的 53 年辦了一次，台東是出了三隊 ABC 三隊，有台東鎮、山地隊，後來就開始蓬勃了；那時我好像初一吧，其他如新生、復興、康樂、豐年、南王等學校的棒球隊都不錯，像現在那個文化大學的總教練陳進財，他是我們台東康樂國小畢業的，豐年的郭源治他們都還是後期的比較慢。

| | | |
|---|---|---|
| 受訪者：王添財 | 受訪時間：2006 年 3 月 20 日 | 地點：台東農工 |
| 經歷：台東農工組長 | | |

**1.農工棒球隊曾經得到黑鷹球隊的贊助，還有其他企業贊助嗎，情形如何？**

以前學校球隊是透郭曾紀恩教練，跟萬家香醬油股份有限公司合作，一年有 180 萬的經費，在民國 80 年左右，84 年終止合約。因爲他要求三年內打入全國前三名，但只達到全國第六名的成績。80 年時我接棒球隊管理時是郭均坤教練，他是台南人，後來他就離該學校回家鄉了。

學校之後又找來湯志鴻教練來訓練球隊，他算是半義務的性質，一開始都沒有任何的津貼補助，到後來學校才找到一些財源，不定期的給予每個越大約只有一萬元左右的教練津貼。

**2.棒球隊生活管理的情形為何？**

一開始球隊訓練都是以教練爲主，而且球隊都是集中住宿，管理上面的問題非常重要，初期宿舍的管理沒有專職的舍監，都是由學校老師義務來輪值，後來搬入新的學生宿舍才由教官來負責，我覺得球隊應該有學校體育組來統籌管理，這樣才有一個制度來依循，就是一般學校代表隊的模式，另外學校校長亦很支持棒球隊，目的是爲了幫助大部份成員爲原住民的學生，能夠在此階段習得一技之長，將來有所發揮。

**3.棒球隊訓練的經費來源為何？**

主要的經費來源有原委會、向教育部提出計畫申請等，現在是中部辦公室，由學校報計畫呈報上去來申請經費；另外校長經常要向外界來爭取資源，透過家長會或學校老師，或校長的朋友等方式，像是每個月有愛心基金的方式來募款，學校也有認養辦法， 在來有每次慢壘協會辦比賽時，給予公讀球隊學生一筆經費，贊助比賽經費等等。

外界的廠商也有一些贊助，如某家保險公司企業連續兩年給我們 5 萬元、10 萬元的贊助；在學校球隊的比賽球衣上面繡上該贊助業的 MARK，學校球隊辛苦經營的新聞有時候也會登載在報紙上，透過新聞媒體的傳播，也讓球隊獲得其他各界的支援。

有一位民間善心人士鄭小姐，看到新聞報導之後，主動幫我們聯絡上通德興業股份有限公司願意贊助器材給我們球隊，都是很令人感動，這些來自各界的善心捐款，也讓球隊得以持續下去。但是學校球隊開銷一年也得要 100 萬元左右，還是有一些不足。

**4.棒球隊在經營上遇到哪些困難？**

主要在招生的部分，因爲縣內許多國中畢業的棒球好手選擇轉往外縣市發展，這造成縣內高中職學校棒球隊召不到好的選手，像其他高中也是一樣，另一個就是經費，但也是仍然勉強經營，球員近幾年市以鹿野國中爲主，例如有時候會舉行友誼賽互相切磋球技，辦活動等方式互相配合，我們亦特別要求學生的品格，交女朋友都不行，所以大家可以看出來我們的學生品行還不錯。

教練方面還好陳執信教練仍然很有心，盡心盡力在指導球隊，學校也非常信任他，雖然成績不是頂尖，但他會特別要求選手的品格，學校也有安排課後輔導來加強選手的課業。

學校園藝科及畜保科對棒球隊也幫忙很多，各項學雜費由選手的補助金裡面來扣除，大致上來講都還勉強可以維持。

**5.選手畢業之後的出路為何？**

我們球隊學生的升學比例都不錯，可維持在 80%左右，像合作金庫進年有 10 個人左右，北體、體院都有一兩批選手，近年有嘉南藥理大學的升學管道，大概 5、6 個，康明杉教練在帶，今年會推林口體育學院，長期下來辦活動企劃案來支持球隊，所以我們都是很用心在經營學校棒球隊。

受訪者簽名：

研究者簽名：張廷等

訪談日期：2006.3.20

| | | |
|---|---|---|
| 受訪者：高克武 | 受訪時間：2006 年 7 月 7 日 | 地點： 成功商水 |
| 經歷：職棒三商虎教練、新生國中、成功商水棒球隊教練 | | |

**1.請問教練，學校球隊經營的方式為何？**

經費、資源的部分由學校、主任他們去籌措，我則專心的來負責訓練，要是沒有經費去比賽的話就不要去，出去比賽都是用最省的方式，例如住廟宇。是這樣的方式克難的經營，我是從 6 點就開始訓練，一直到晚間 8 點半，一天練四次。

這些原住民學生家境都不是很好，但有的真的是有潛力，我們就要去挖掘他，像有的選手就是欠缺母愛，我的太太每天晚上到學校就可以幫忙照顧這些小孩，羅正龍在這裡也是非常優秀因爲他下定決心，現在到美國他都會打電話回來

**2. 棒球隊訓練情形為何？**

有時練完球，我會給他們踢足球，規則很簡單，就是不能停下來，所以我的訓練可說是非常辛苦。上次有善化的球員來參加集訓，他們先看我們訓練的方式如此辛苦，家長看到情形，果然不能適應就走了，但後來回家又打電話來回心轉意又想打球了，我是建議他趕快轉到其他學校才不會害了他，所以選手真的是要下定決心苦練才會成功。沒有心練的話會間接影響到其他球員。

**3.早期台東縣中學棒球運動發展為何？**

卑中的教練是郭貴財，陳明添主任曾被教過，然後到花蓮國光商工棒球隊，應該是藍紹箕那一批，當時馬蘭隊的楊吉川教練，打甲子園很有名，他的兒子楊英二等都在球隊裏，還有嘉農那批最年輕的算是林清嵐，最老的是住池上的拓弘山，我 55 年時高二時開始代表台東參加 21 屆省運棒球賽，51 年初中進入農工，那時在台中還是新竹比賽，帶隊教練是郭光也，隊員有豐自吉、郭子光、郭子雄林清嵐、林宏康等人，我們是馬蘭隊的第一批，參加省運幾乎是以台東農工爲班底，投手是曾金福、林宏康、郭子雄等人。

後來我到中油去打球，75 年我帶隊去比賽，那時陣中幾乎所有的球員都是國手，中油王國慶是很強的投手，比郭源治還好，但郭源治要投，因爲他有那種鬥志，有一陣子我戶籍遷到苗栗新竹，只有那幾年代表外縣市，其他都在台東代表台東縣。體健課、李主任他們都要我組隊，今年我的選手都到職棒，沒有選手的情況我用商水畢業的選手來比賽得到第三名，許多好手幾乎都從台東出身，像台灣體院的王勝偉，他的速度好，內野守備佳，所以我推薦給林華偉教練，有一陣子我體中、商水兩支球隊兩邊跑，陳元甲那一批，1995 年超強那一隊我有參與訓

練，後來由盧萬生教練帶去巴西比賽，第二批 IBA 選手暑假就由汪金成教練接下訓練的工作。

我到體中也是站在協助的角色，總教練是郭子雄，我來負責訓練菜單，當時我兩邊跑，東體那一批我也帶去比賽，好像有五個人去文化大學，商水成立第三年就拿聯賽第七名，成功商水成立以來的第一個大學生也是棒球隊的選手，後來他也到合庫去打球。

本訪談之目的是為了深入了解台東縣各級學校發展棒球運動之概況。本次訪談內容僅供學術研究之用，研究者絕對尊重個人隱私權。本人了解研究者對訪談過程的說明，同意研究者將訪談內容整理為逐字稿發表，或於論文中引用訪談中提供的內容並註明資料的來源。

受訪者簽名：[illegible]

研究者簽名：[illegible]

訪談日期：2006.7.7

| | | |
|---|---|---|
| 受訪者：黃耀南 | 受訪時間：2006 年 8 月 10 日 | 地點：新生國小 |
| 經歷：新生國小教師、棒球隊教練 | | |

**1.新生國小早期發展的情形？**

我本身是體操科的，當時沒有教練於是我就只好下去教棒球又教體操，棒球之事都是自學的，黃校長調寶桑國小後，之後徐金火校長時期是請郭光也教的，之前是吳新進老師教的，但多屬於社團性質，那時鎮長杯還拿了冠軍，有一個自來水公司的義務教練，都沒有錢的，所以早棋教練都是斷斷續續的，到郭光也之後，陽介仁、王國慶那一批優秀選手是我帶出來的。

**2.當時學校校長很支持棒球嗎？**

學生那是剛好是紅葉打贏日本那幾年，當時我們的實力比他們還要好呢！於是我們當然不甘示弱，黃憲庭校長積極組訓棒球隊，於是新生少棒開始展開正規訓練了，當時爲了要選東區代表隊，那時郭源治轉學到我們這裡組成了朝陽隊，跟嘉義大同打到 13 局，最後 1 比 0 飲恨輸給台中，沒有拿到代表權，當時還創下我國少棒比賽最久的紀錄，那時如果拿到代表權就可以多幾個名額了。第二屆就七虎去了，台東就只選到郭源治而已。

**3.學校資源經費來源為？**

學校經費自然有限要四處籌錢張羅，斷斷續續的，那時台東鎮也根本沒什麼經費，但是也免強由鎮長黃禮帶隊出發比賽，球隊當時有在訓練，遇到要比賽時有經費就出去，沒經費就沒辦法了，球隊幾乎都是由學校老師兼帶的，後來吳老師到寶桑，也暫停了一陣子。

後來徐金火校長來，就有給一些教練津貼給郭光也了，因爲徐校長比較會籌錢啦，就多多少少有一些，以後聯賽開始就經費比較寬裕，就有補助多一點經費了，後來整隊被林珠鵬校長挖角到鹿野國小，新生國小因此中斷，之後下一任鄭校長來又興起組隊意願，才由我再度訓練球隊，當時我當行政又要教課，第一年就得第六名，後來才換林天送教練，就一直到我退休前又到古仁星老師。

| | | |
|---|---|---|
| 受訪者：吳仁誠 | 受訪時間：2006 年 3 月 26 日 | 地點：棒球村 |
| 經歷：鹿野、卑南國小棒球隊教練 | | |

**1. 請問教練您在農工當時，棒球運動的發展為何？**

大約 76 年開始，傅清順校長請郭子光來當教練，因爲連續 4 年沒有成績，他自動離開，郭子光找我由我接替，以前比賽都在 8 強以外，一開始我在旁協助，78 年左右，換縣長之後，學校就沒有組隊了，之前的縣長還有，我剛開始接慢慢整頓，因爲高中生要轉變訓練方式、心態是很辛苦的，

**2.球員來源為何、訓練情形？**

也是台東縣內國中畢業生，如新生、卑南啦，我們自己去找，當時是黑鷹球團先贊助，另一方面，有好的選手我會推薦到北體五專部的林華偉教練那裡，如羅松永這些選手，若當時我沒有推薦，可能今天他們沒有什麼前途，但是選手不是很齊全。

**3.請問教練您離開農工的原因？**

就是因爲當時的鄭進興校長邀情我到卑南國小擔任球隊教練，我找到陽耀勳、陳志誠那一批選手，後來打的不錯；鄭嘉明那一批選手，新生國小畢業侯都轉到台南善化，是郭光也訓練的，後來就斷層，卑小自此開始越來越強了；我大約帶了 11 年，陽建福黃佳安這幾位優秀選手都是我帶出來的，可以說把我的青春奉獻給棒球運動了。

**4.當時台東各級學校棒球組訓經費來源如何？**

也是東湊西湊，向縣府上級要經費資源阿，後來縣府的支持也很重要，起碼要維持以前的水準，我覺得東部地區學生學業比不上西部，但至少有一項專長—棒球，有機會讓這些學生日後可以上大學，這也是另一個管道，朝運動這個方面去發展。

**5.是否可以談談早期馬蘭棒球隊發展的情形？**

那時我讀農工夜校，半工半讀，我從嘉義回來，準備當兵時，就順便參加馬蘭隊，當時的成員如：鄭榮喜、高克武、汪金成、郭子光、郭子雄、楊英二、楊憲典等人。

**6.當時台東縣學校比賽情形為何？**

當年台東打世界杯是由我開始的，PONY 小馬聯盟的世界杯，陽耀勳那一屆開始的，是我從卑南國小開始打出成績，後來才有陸永茂他們南王少棒王朝的出現，因爲那一年選手報名資格的問題，所以我被禁賽一年，因爲球員資格不符規定；

應該那時我們軟式實力是非常好的。

**7. 請問教練，當初耕元杯棒球錦標賽辦了幾屆？**

時麼原因停了我不清楚，大概也是經費不足的因素，因爲辦比賽需要許多錢，才辦的起來的，像我們在台東辦中日友誼賽有時都是日本隊出錢呢。

本訪談之目的是為了深入了解台東縣各級學校發展棒球運動之概況。本次訪談內容僅供學術研究之用，研究者絕對尊重個人隱私權。本人了解研究者對訪談過程的說明，同意研究者將訪談內容整理為逐字稿發表，或於論文中引用訪談中提供的內容並註明資料的來源。

受訪者簽名：吳仁誠

研究者簽名：張延榮

訪談日期：2006.3.16.

| | | |
|---|---|---|
| 受訪者：林玫伶 | 受訪時間：2006 年 9 月 29 日 | 地點：鹿野國小 |
| 經歷：鹿野國小總務主任 | | |

**1.請問主任，學校棒球隊推展的情形為何？**

棒球隊經費、教練津貼，當時郭德林、趙立教練時，都是由一位熱心台東棒球運動的洪百基，洪伯伯來贊助，他真的是非常熱心，長期支持我們鹿野國小少棒，每當我們經費不足時，他就會適時的伸出援手，匯個幾萬元的；他會贊助我們主要是當時余宏開教練當時在我們學校教球，當時他出車禍死亡的新聞上報，他聽到這消息，便主動連絡到學校，表示願意協助學校球隊的組訓，當時的校長是吳清得校長，他也是非常支持棒球隊。

**2. 學校棒球運動組訓經費來源為何？**

有原民會（原住民族），這幾年都是，有縣政府部分，另外就是請教育局轉訓練計畫到教育部，來申請經費；當初縣政府有一個體育資源教師，有這筆經費就可以支付教練津貼，之前也有一個政府的擴大就業方案，趙立、吳仁誠教練，吳仁誠就一年半，後來洪伯伯部分的贊助就比較少了，因爲他也贊助台東縣其他幾所國小的棒球隊，這幾年有原民會每年 18 萬的補助。

**3. 教練訓練的情形為何？**

吳仁誠教練擴大就業方案兩年後，又有用到縣府資源教師的經費部分，資源教師的經費就比較多一點，大約二萬三千元左右，所以有大約一萬五到二萬三的教練津貼，其實也是要靠校長他去籌措經費，若是校長很積極去找經費，那棒球隊的組訓就得以順利進行，

**4.棒球隊組訓的困難在哪裡？**

主要還是在資源、經費，教練部份還好，若找不到教練，我們本身有一位專任體育教師潘偉雄也可以下去帶，另外校長的支持亦很重要，像吳校長都會到球場來關心，也都會看他們練球，因爲球場就在旁邊；我們家長也都很喜歡練，棒球隊選手家境若不好的，學校就用家中經濟確實有困難證明書，由導師來證明即可。這幾年棒球隊在各方資源都算無虞，向王建民上次邀贊助我們幾十萬經費，我們學校也感覺到意外的驚喜，是克萊斯勒承辦單位，他們投票的結果吧，所以我們也很高興。若是縣府有固定補助我們教練費那就更好。

另一個問題是，棒球隊學生學力測驗的問題，如果我們找的學生學力成績太差，會把我們的整體成績拉下去，所以我們也會注重學生們的學業。

**5.學校有後援會的組織嗎？**

那是在吳校長的時候成立的，余宏開當教練時，家長會就出一點津貼給教練，

後來洪董就來學校提出願意資助學校棒球隊的意願，當初校長提出先前條件就是不一定要求學校一定要有得名，洪董也答應，就以培養學生興趣而已，後來洪董辦了一個傳福杯棒球錦標賽，就是爲了紀念他爸爸洪傳福而辦的，他是一個作外銷生意的商人，當時他已經有找到紅葉國小，後來因故沒有贊助他們，所以鹿野國小少棒能持續組訓下去，洪董的支持是很大的因素之一。泰源國小少棒後來受到贊助當初也是因爲方正維校長，他在這裡是主任資格，84 年時是余宏開當教練。之後是潘文男、方正維，再來是郭得林、趙立、吳仁誠、陳盛等教練。

NTTU Library

| | | |
|---|---|---|
| 受訪者：蔡重義教練 | 受訪時間：2006 年 11 月 3 日 | 地點：南王國小、縣立壘球場 |
| 經歷：南王國小幹事、教練 | | |

**1. 南王國小棒球隊曾經有中斷過嗎？是什麼原因？**

大約 89 年、90 年這兩年中斷，到鄭校長最後一年要離開學校時展停組訓暫時休息吧！可能經費也有一點關係，另一部分原因是找不到銜接的球員，三四年級沒有學生上來，這兩年中許多小朋友想要練球於是我再度向鄭校長提出要求，在我的懇求之下，她一開始不肯，後來就同意了，就由我來帶。

**2. 陸永茂教練為何離開？**

那時打世界杯回來校長說不想組隊，那一批學生畢業之後就沒有再組隊了，後來便聽說他到中道中學去教球了。

**3. 球隊再度成軍家長是主要因素嗎？**

有有一些關係跟南王部落的家長要求

**4. 早期南王少棒成立的經過**

我 83 年到這裡，陸永茂教練就已經在這裡教了，我來時鄭校長就叫我協助陸教練，林校長、郭校長時期是陳志雄教練，黃憲亭校長好像是郭貴財教練，也有一位陳敏善老師之前吧，我讀南王國小四十幾年左右，我的下一屆就開始有棒球隊，我們的老師林俊雄當時他教田徑，後來他也當上體中的校長，陳敏善老師也有帶過球隊，當時純粹是興趣棒球，……後來陳教練生病，換陳富賓教練，他是教卑中的，從傅清順校長那時就都沒有中斷了，高俊和校長也很支持，那時成績也很好，

**5. 縣立球場完成對南王少棒的影響？**

學校在沒有球場時期有一大段時間是中斷的，可能是溫華陽校長那時，郭達旺校長時是學校老師帶，後來甘哲昌校長時才請來陸永茂教練。

**6. 學校棒球隊有後援會是何時開始，教練有一津貼嗎？**

陳志雄教練那時開始，林光雄也協助過一段時間，有一陣子南王編爲棒球重點發展學校，就有一些經費支付給他，大約是鄭校長哪個時期，後來也是因爲經費的關係，逼不得已才終止球隊的練習，王校長沒有像鄭校長那麼熱中了，所以還是要校長來支持，後來我懇求校長讓學校再次組隊。

**7.現在球隊面臨哪些問題？**

這幾年找選手很難，家長也不是很喜歡小孩打棒球，要他們讀書，現在這幾年

選手都銜接不上，所以這幾年都沒有成績，一定要經過三年才會看到成績，我從這一批二年級就開始練，所以球員的來源，有的進來又出去，突然又要練，過一陣子又來說不要練了，而且學校放學之後又有一節輔導課，只有用禮拜三下午跟禮拜六假日來練習，所以時間又更少了。

有的家長因爲學生課業退步，就不讓他的小孩練球了，說是因爲練球而影響到課業，家長因素也蠻大，幾位家長也有支持的，他們表示假日讓小孩去練棒球這樣他就不會亂跑了，也不會去打網咖了。當時我的出發點一是傳承南王少棒隊的傳統，另一方面是讓小孩子假日有一個休閒的興趣，不會到處亂跑，家長也樂意送過來，只要想練就來，我都歡迎，有的來一天兩天不想練也沒關係，我是抱著這樣的心態，那我也犧牲假日休息時間，我想說就跟小朋友一起玩棒球，因爲棒球是我的興趣啊，假日時有的小朋友來看覺得好像很好玩，但是練習一兩天感覺很累又熱，不是他想像的那樣好玩，可能明天又不來了。

像這一批明年六年級畢業後，我又擔心找不到學生了，每年都是 10 個 11 個這樣，我對訓練小朋友的心很強烈，我很想訓練出一支好的球隊，但是選手總是招生不足。

**8. 比賽的情形為何，經費來源為何？**

我帶那一屆很好，但是我失策，那一年豐年拿冠軍嗎！軟式拿全國第五，進入四強時輸了，我想派四年級的投手下去磨練，陳彥儒那一屆我組隊參加選拔賽，但是剛好碰上薩爾斯，跟忠孝，新生聯隊，那一年改成錦標賽，不是選拔賽，因爲薩爾斯就沒有出國比賽了，當時比賽前才訓練兩三天而已，所以那一年很可惜沒有默契，我們每年都是教育優先區，還有一個組訓經費比較少。

**9.球隊比賽的情形為何？**

關懷杯那一年我們拿冠軍，民生報董事長王效蘭還招待我們去台北，她賽前提出這項招待，只有打冠軍的球隊才可以去台北，所以當時各學校都拚了。在賽程結束之後選一天招待我們去台北市立動物園，水族館等參觀，還帶我們去吃麥當勞，是當時體委會主委趙麗雲請的；另外當時我也自掏腰包帶學生去台北玩一天，坐夜車去，那時原民會主委還派專車招待我們去看高中聯賽的比賽，因爲我已經答應學生了，所以就帶他們到台北去遊覽。

現在的小朋友不好帶，那時陳彥儒那屆很強，當時澎湖講美國小還特地指定要我們跟他們友誼賽，那一年我們因爲王牌投手太慢到球場，沒有熱身，所以就派另一位投手下去丟，結果壓不住對方就輸了，那一年全國聯賽拿第五名，91 學年度，他本來是讀馬蘭國小，因爲媽媽不給他練球，要叫他讀書，我說不一定打棒球就沒出息，我就說服他家長，才把他轉過來，那我也有一個責任，要把這些學生帶上來。

**10.學生畢業的出路？**

其實都有看家長的決定，有時候卑南的教練在我們畢業典禮時會來學校向畢業報名卑南國中，但是去唸卑南國中的學生有幾個也說不定。學生也有要去體中新生、泰源、鹿野等國中。其實南王出來的選手是蠻不錯的。所以陳教練他們也會去鄉下國小拉學生，鹿野、德高都會去。

本訪談之目的是為了深入了解台東縣各級學校發展棒球運動之概況。本次訪談內容僅供學術研究之用，研究者絕對尊重個人隱私權。本人了解研究者對訪談過程的說明，同意研究者將訪談內容整理為逐字稿發表，或於論文中引用訪談中提供的內容並註明資料的來源。

受訪者簽名：蔡金義

研究者簽名：張廷榮

訪談日期：2006.11.3

| | | |
|---|---|---|
| 受訪者：古仁星老師 | 受訪時間：2005 年 10 月 18 日 | 地點：新生國小 |
| 經歷：新生國小訓導主任、棒球隊教練 | | |

**1. 請問教練新生國小棒球隊組訓的情形為何？**

楊清文教練是在林天送教練之前，因爲林教練本身亦是馬蘭部落的人，楊清文教練 81-82 左右，後來林教練就從鄭進興校長開始接到 90 年 91 年左右，後期校長已經換人，楊敏村校長 89 學年度 8 月來之後那時又發生教練體罰事件，90 年黃能得校長到校，他從泰源國小調來，希望棒球隊的組訓朝向正常化，不以比賽成績導向，而是以不影響學校正常上課爲主來訓練，

**2. 球隊選手來源、及教練津貼的來源為何？**

那時還沒有教育優先區的補助，都是用營養費來支付，而且當初校隊選手的家長們都有一個共識，表示願意支付部份的教練費，所以是要棒球隊是要繳錢，薪資的部分可能要問黃耀南老師來了解。當時很多東西沒有一個制度化，學生來源都是教練去找來的所以有很多跨區就讀的情形，變成私底下要靠跟教練關係來進入，一些學生是爲了要打球才轉到新生來，

**3. 現在體育班的情形是如何？**

87 學年度開始的，陳俊秀他們那一屆成立的，那時他們四年級開始的，下一屆就是林和他們，我們球隊訓練時間則是每日利用晨間活動時間練習，再來是放學後 4 點 10 分下課以後開始訓練，比賽期才從下午就開始訓練，非比賽期就是正常時間放學後才開始，早期鄭校長是下午上兩節後就開始，我們移地訓練會到南王縣立棒球場去練球，有時候到卑南國小甚至到德高國小，豐年等學校去比賽等等，以增加實戰的經驗，現在有傑出校友像柳裕展，還有一位興農牛的外野是誰？另外如郭一峰選手也是，

**4. 現在球隊主要經費來源？**

主要是教育優先區，一年大約有 15 萬元，去年教育局又制定新辦法，只有代表縣的比賽才會補助，前幾年都會補助，這幾年開始都很少了，還有是聯賽的出場費，組訓費教育部只有一年一萬元而已，再來是基層訓練站部分只能給籃球隊即田徑隊，所以不能重複，而且社區家長要他們組成後援會是很困難的，因爲普遍球隊家長的社經地位都偏低，也沒有什麼企業願意贊助，家長會部分也不行，因爲它是要用在全校大部分學生上面的，你也不能用棒球隊只有一、二十人身上對其他學生不公平，上次聯合報訪問也是提到這些問題，你看光是球具設備的經費就很嚇人，場地的維護有時還要利用呈報天然災害的補助辦法來維修。

**5.潘校長時期球隊成績是如何？**

主要是 88 學年方正維教練那時，他對棒球運動很有心，他在三民國小也帶了一批好的選手到學校，來擔任訓導主任時，整批就帶過來，後來進入卑中也拿了全國冠軍，新生國小之後拿了兩個全國性冠軍，金龍旗跟諸羅山杯的冠軍，陳俊秀他們那一屆，但是因爲聯賽部分有球籍的問題，所以那幾個轉到新生的選手是不能參加聯賽的部分，當時我們台東少棒最強時期，幾乎前八強球隊台東就佔了大部分，像 86、87 年前幾名都是台東，朱翊維兄弟那一批跟南王聯隊打亞洲代表權在上海，84 學年拿到全國第三，方校長一年之後就調卑南國小了，89 那年號稱全國最強，幾乎無對手，但是運氣不好，臨場狀況不好沒有拿下好成績。後來校長易人，另外一方面，棒球隊選手住宿、管理也出現一些問題，那一批轉學生住在教室，生活常規很不好，所以校方也感到非常的困擾，所以校長也考慮這方面的問題。有一次校方跟教練沒有經過協調教練自己把學生帶去嘉義比賽，造成學校管理方面被教練及家長主導，學校擔心這種情形會影響學校運作，且造成學生安全上的顧慮，變成學生不怕老師只怕教練，所以新任校長也體認到這樣的情形，就下定決心辭掉林教練職務，目的無非是希望學校球隊朝正常的訓練方向來作，現今各國小教練部份大都是靠校內自己的編制內人員來帶球隊，主要也是中央經費日趨減少。不像以前陳縣長，我們去外縣市比賽，他們的家長觀念認知跟我們不一樣，我們的家長都是希望能夠進職棒、變國手等，西部家長則是要給學生一個運動的興趣而已，看他們在玩球而以，培養他們正確運動觀念、知識。

現在有人在建議取消全國聯賽，改以區域的方式來辦理。像日本的少棒發展也和我們不同，他們是以玩球的心態來推動棒運，而不是以成績導向來推展，到國中以後才慢慢找出適合發展的選手，不像我們從國小開始就是成績導向。

**6. 以台東來講，成績不如西部的主要原因為何？**

一個制度要完整一定是以經費作爲後盾，例如西部學校是高新聘請教練來訓練，像高雄市那麼大只有幾所學校，所以好選手可以集中，台南也是一樣，西部學校也會出現台東的面孔，加上企業贊助、後援會支援等，訓練的經費可說非常的充足，人力資源我們也輸，像職棒退下來的球員，他們不願意到台東鄉下來，西步學校就可以高薪來聘請更專業的教練，所以台東真的是靠原住民學生先天的條件，來跟西部的球隊在拚，所以經營無法跟西部一樣長久，只要後援會依然在支持，哪怕請不到好的教練。

附錄七　逐字稿訪談整理紀錄

本訪談之目的是為了深入了解台東縣各級學校發展棒球運動之概況。本次訪談內容僅供學術研究之用，研究者絕對尊重個人隱私權。本人了解研究者對訪談過程的說明，同意研究者將訪談內容整理為逐字稿發表，或於論文中引用訪談中提供的內容並註明資料的來源。

受訪者簽名：[illegible]

研究者簽名：張延榮

訪談日期：2005. 10. 18

| | | |
|---|---|---|
| 受訪者：施日進 | 受訪時間：2006 年 11 月 14 日 | 地點：新生國中 |
| 經歷：鹿野、卑南、新生國中校長 | | |

**1.請問校長在鹿野國中任內棒球運動的發展情形？**

那時請的教練有永安國小的孟源進教練，還有一位葉佐勝老師其實很重要，他是一位歷史老師，雖不是科班出身，但他自己隊棒球很有興趣，在慢慢的向一些前輩學習訓練法之後也帶球隊帶的很好，他是跟我同時期進鹿野國中的，就跟著孟源進教練他們一起學習的，以及一位黃忠義教練，學校另外偶而請陳達治訓練。之後的王校長到陳勝發校長之中半球隊並沒有繼續組訓，一直到陳勝發校長後期才開始重新組隊。

**2.紅葉少棒這一批選手有哪幾位到鹿野國中就讀？**

有包括邱德聖，他是很好的游擊手，還有胡明澄是三壘手及第二號的投手，還有已經過世的于佑任、一壘手徐合源等，重要的內野差不多都到鹿野來了，只有捕手跟江萬行及其他選手是在卑南，古進炎很早就過世了，賴金木也是，……

**3.棒球隊對外比賽的情形為何？**

在台東就是新生、卑南、跟鹿野三所國中三強鼎立，新生的教練就是盧萬生跟豐自吉，蔡清祥校長任內後半段開始就沒有棒球隊了，因爲整批的金龍隊都到華興中學去，包括郭源治及余宏開，當時連國中、小都開始沒落，主要的原因是我國開始參加世界少棒聯盟之後，各縣市都到台東來拉選手，少棒選手有時還沒畢業，人家就來挖角了，當時我國組隊參加世界少棒賽，其實都違反少棒聯盟的規定，沒有單一學校組成，而都是用聯隊的方式，台東當時都沒有辦法組成隊伍。

（註： 2006 年 11 月 14 日訪談當日，因訪談期間施日進校長臨時有事而中斷訪談。）

附錄八

## 教育部中小學棒球運動聯賽籌備委員會函台東縣各級優勝球隊學校公文

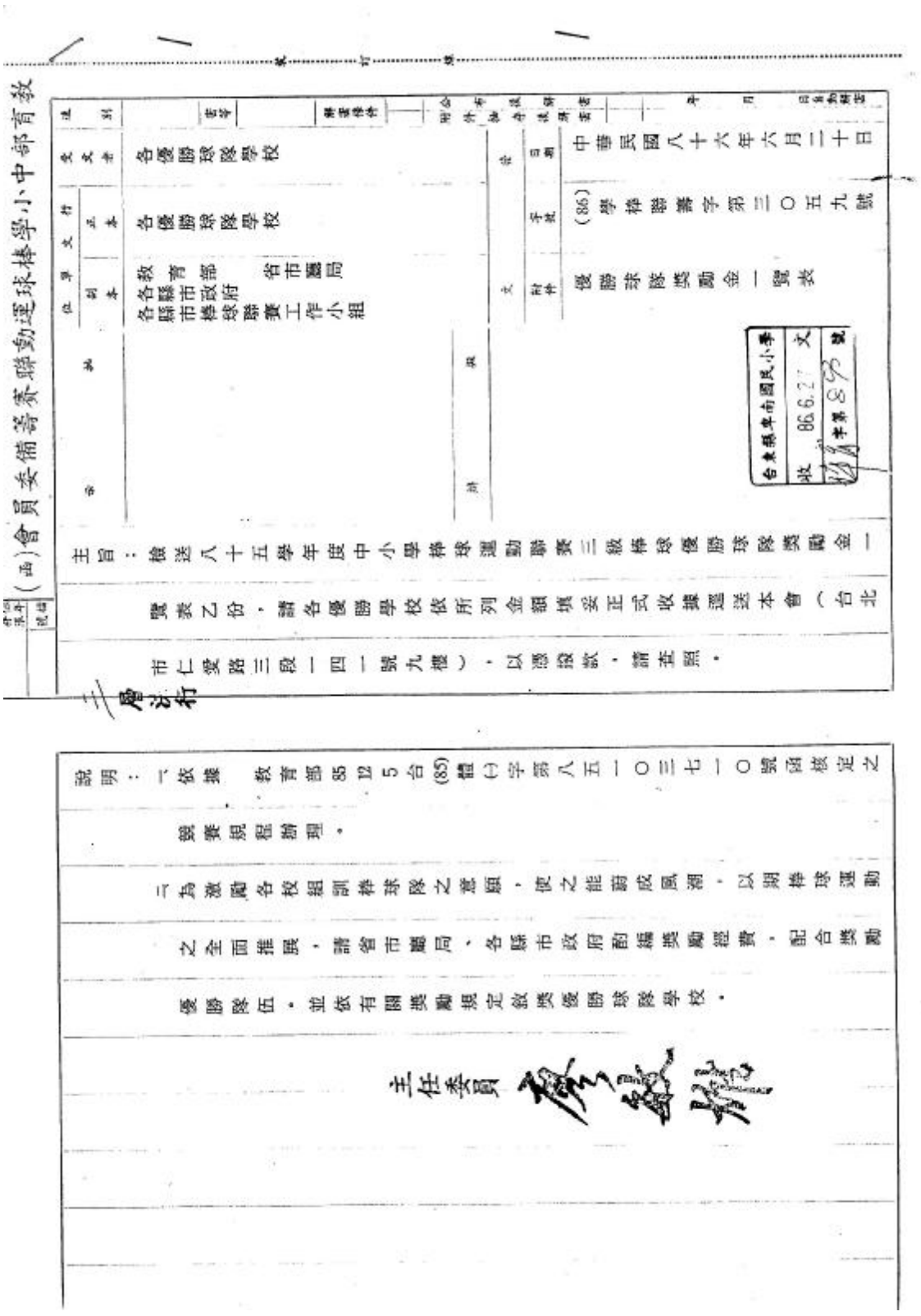

教育部中小學棒球運動聯賽籌備委員會（函）

受文者：各優勝球隊學校

發文日期：中華民國八十六年六月二十日

發文字號：（86）學棒聯籌字第三〇五九號

附件：優勝球隊獎勵金一覽表

主旨：檢送八十五學年度中小學棒球運動聯賽三級棒球優勝球隊獎勵金一覽表乙份，請各優勝學校依所列金額填妥正式收據逕送本會（台北市仁愛路三段一四一號九樓），以憑撥款，請查照。

說明：一、依據　教育部85.12.5台(85)體(一)字第八五一〇三七一〇號函核定之競賽規程辦理。

二、為激勵各校組訓棒球隊之意願，使之能蔚成風潮，以期棒球運動之全面推展，請省市廳局、各縣市政府酌編獎勵經費，配合獎勵優勝隊伍，並依有關獎勵規定敘獎優勝球隊學校。

主任委員

資料來源：卑南國小吳映賜主任提供。2006 年 4 月 2 日。

附錄九

## 台東縣政府補助新生國中棒球隊比賽活動經費公文

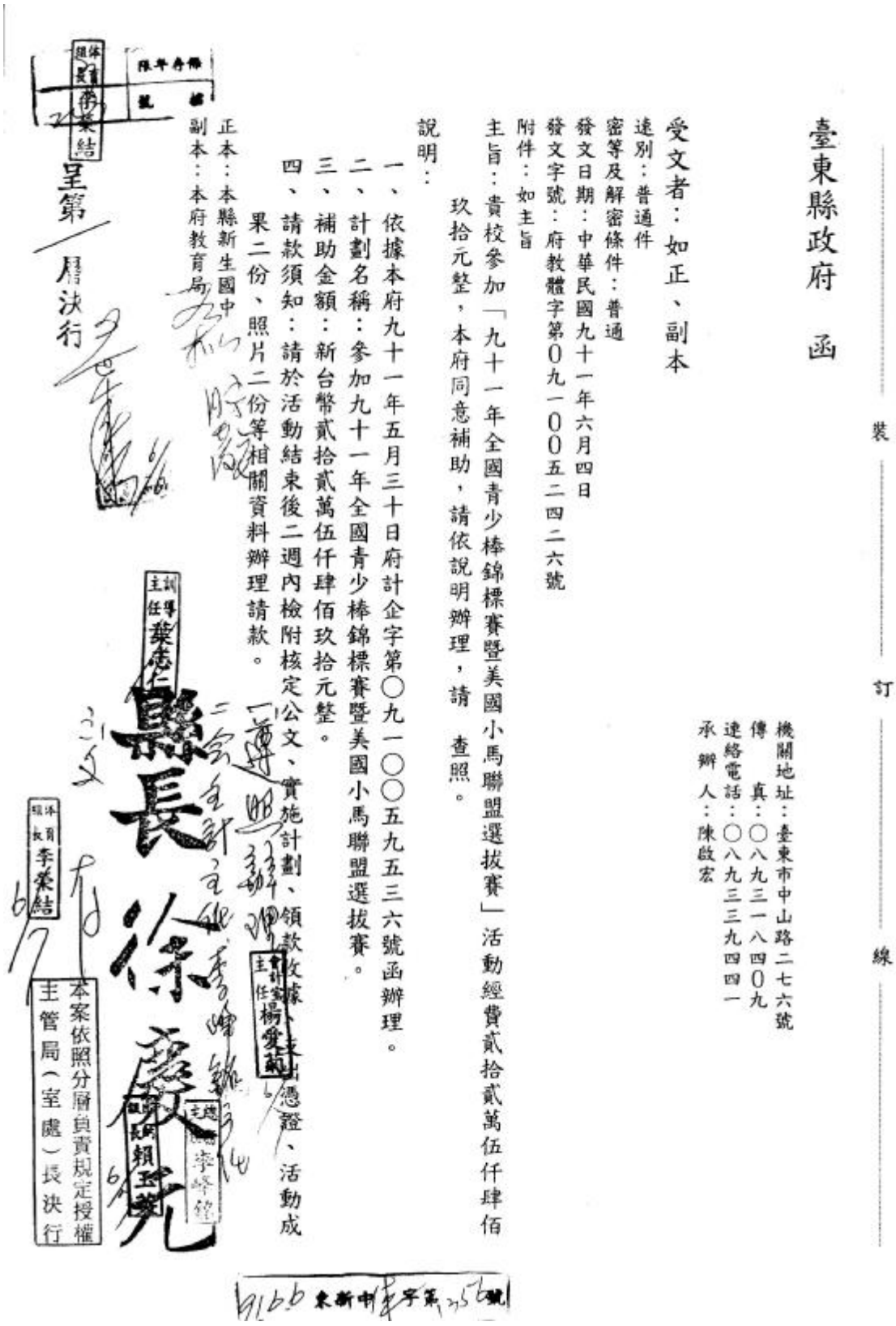

臺東縣政府　函

受文者：如正、副本
速別：普通件
密等及解密條件：普通
發文日期：中華民國九十一年六月四日
發文字號：府教體字第0九一00五二四二六號
附件：如主旨
主旨：貴校參加「九十一年全國青少棒錦標賽暨美國小馬聯盟選拔賽」活動經費貳拾貳萬伍仟肆佰玖拾元整，本府同意補助，請依說明辦理，請　查照。
說明：
一、依據本府九十一年五月三十日府計企字第〇九一〇〇五九五三六號函辦理。
二、計劃名稱：參加九十一年全國青少棒錦標賽暨美國小馬聯盟選拔賽。
三、補助金額：新台幣貳拾貳萬伍仟肆佰玖拾元整。
四、請款須知：請於活動結束後二週內檢附核定公文、實施計劃、領款收據、活動成果二份、照片二份等相關資料辦理請款。
正本：本縣新生國中
副本：本府教育局

機關地址：臺東市中山路二七六號
傳　真：〇八九三一八四〇九
連絡電話：〇八九三三九四四一
承辦人：陳啟宏

裝　訂　線

資料來源：新生國中體育組提供。2005 年 9 月 20 日。

附錄十

## 78-93 學年度各級學生棒球運動聯賽參賽球隊成長概況

94.12.05 製

| 學年度 | 高中 | | | | | | 國中 | | | | 國小 | | | | 學年度參加總隊數 | 較上一學年度增減數 |
|---|---|---|---|---|---|---|---|---|---|---|---|---|---|---|---|---|
| | 木棒組 | | 硬棒組 | | 軟式組 | | 硬式組 | | 軟式組 | | 硬式組 | | 軟式組 | | | |
| | 隊數 | 增減數 | 隊數 | 增減數 | 隊數 | 增減數 | 隊數 | 增減數 | 隊數 | 增減數 | 隊數 | 增減數 | 隊數 | 增減數 | | |
| 78 | | | | | | | | | | | 107 | | 133 | | 240 | |
| 79 | | | | | | | | | | | 161 | +54 | 225 | +92 | 386 | +146 |
| 80 | | | | | | | 219 | | 219 | | 349 | +188 | 421 | +196 | 1208 | +822 |
| 81 | | | 50 | | | | 148 | -71 | 144 | -75 | 394 | +45 | 447 | +26 | 1183 | -25 |
| 82 | | | 56 | +6 | | | 167 | +19 | 152 | +8 | 454 | +60 | 419 | -28 | 1295 | +112 |
| 83 | | | 65 | +9 | | | 178 | +11 | 154 | +2 | 401 | -53 | 419 | 0 | 1217 | -78 |
| 84 | | | 64 | -1 | | | 135 | -43 | 108 | -46 | 292 | -109 | 265 | -154 | 864 | -353 |
| 85 | | | 76 | +12 | | | 116 | -19 | 97 | -11 | 236 | -56 | 216 | -49 | 741 | -123 |
| 86 | | | 90 | +14 | | | 109 | -7 | 96 | -1 | 211 | -25 | 207 | -9 | 713 | -28 |
| 87 | | | 89 | -1 | 18 | | 100 | -9 | 80 | -16 | 216 | +5 | 252 | +45 | 755 | +42 |
| 88 | | | 93 | +4 | 44 | +26 | 101 | +1 | 113 | +33 | 176 | -40 | 263 | +9 | 790 | +35 |
| 89 | | | 70 | -23 | 37 | -7 | 89 | -12 | 102 | -11 | 171 | -5 | 270 | +7 | 739 | -51 |
| 90 | | | 59 | -11 | 36 | -1 | 89 | 0 | 103 | 1 | 56 | -115 | 230 | -40 | 573 | -166 |
| 91 | | | 55 | -4 | 32 | -4 | 85 | -4 | 99 | -4 | 116 | +60 | 262 | +32 | 649 | +76 |
| 92 | | | 60 | +5 | 27 | -5 | 85 | 0 | 101 | +2 | 148 | +32 | 281 | +19 | 702 | +53 |
| 93 | 32 | | 43 | +15 | 29 | +2 | 84 | -1 | 94 | -7 | 160 | +12 | 292 | +11 | 734 | +32 |

註：1、教育部 78 學年開始自小學舉辦學生棒球運動軟、硬式組聯賽。
2、78-82 學年間，教育部委託北市士林國小、新民國中、高中體總分別承辦 3 級學生棒球聯賽。
3、教育部 83 學年成立中小學棒球運動聯賽籌備委員會，以任務組織型態統籌舉辦 3 級學生棒球聯賽。
4、教育部 91 學年輔導中小學棒球運動聯賽籌委會社團法人化，轉型成立中華民國學生棒球運動聯盟，並開始統籌辦理 3 級學生棒球聯賽。

資料來源：中華民國學生棒球運動聯盟。《92、93 學年度高中國中國小棒球運動聯賽學校球隊資料，比賽成績紀錄》。台北市。中華民國學生棒球運動聯盟。2006 年 1 月 1 日。頁 1。

附錄十一

## 83-93 學年度各級學生棒球運動聯賽歷年優勝球隊名單

### 國小學生棒球運動＜軟式組＞聯賽歷年優勝球隊名單

| 學年度<br>球隊名次 | 83 | 84 | 85 | 86 | 87 | 88 | 89 | 90 | 91 | 92 | 93 |
|---|---|---|---|---|---|---|---|---|---|---|---|
| 第一名 | 北市福林國小 | 東縣南王國小 | 中市力行國小 | 東縣南王國小 | 高市復興國小 | 高市復興國小 | 宜縣三星國小 | 澎縣講美國小 | 東縣豐年國小 | 北市福林國小 | 高市中正國小 |
| 第二名 | 南市公園國小 | 南市公園國小 | 東縣南王國小 | 東縣新生國小 | 東縣三民國小 | 南市公園國小 | 南市公園國小 | 屏縣僑勇國小 | 澎縣講美國小 | 桃縣幸福國小 | 南縣歸南國小 |
| 第三名 | 屏縣復興國小 | 東縣新生國小 | 高縣忠孝國小 | 高縣忠孝國小 | 中市力行國小 | 投縣千秋國小 | 高縣忠孝國小 | 北市社子國小 | 中市大仁國小 | 花縣光復國小 | 桃縣龜山國小 |
| 第四名 | 花縣花復國小 | 高縣仕隆國小 | 東縣忠孝國小 | 屏縣復興國小 | 南市公園國小 | 澎縣風櫃國小 | 中縣豐田國小 | 桃縣大勇國小 | 北縣光華國小 | 南縣歸南國小 | 東縣豐年國小 |
| 第五名 | 東縣新生國小 | 北縣光華國小 | 屏縣僑勇國小 | 東縣長濱國小 | 東縣加拿國小 | 嘉市垂楊國小 | 雲縣文昌國小 | 中縣豐田國小 | 東縣南王國小 | 北縣民安國小 | 東縣新生國小 |
| 第六名 | 東縣加拿國小 | 雲縣北辰國小 | 基市堵南國小 | 南縣善化國小 | 東縣忠孝國小 | 東縣武陵國小 | 嘉市垂楊國小 | 中市力行國小 | 北市福林國小 | 嘉市博愛國小 | 中市忠孝國小 |
| 第七名 | 北縣汐止國小 | 北市東園國小 | 中縣豐田國小 | 南市安慶國小 | 北市東園國小 | 竹市香山國小 | 北縣光華國小 | 高市鼓岩國小 | 屏縣建國國小 | 投縣新豐國小 | 中縣萬豐國小 |
| 第八名 | 北縣光華國小 | 中市力行國小 | | 東縣加拿國小 | 投縣千秋國小 | 東縣鹿野國小 | 北市社子國小 | 宜縣三星國小 | 宜縣竹林國小 | （併列第七名）南市安慶國小 | 彰縣東山國小 |

資料來源：中華民國學生棒球運動聯盟。《92、93 學年度高中國中國小棒球運動聯賽學校球隊資料，比賽成績紀錄》。台北市。中華民國學生棒球運動聯盟。2006 年 1 月 1 日。頁 297。

## 國小學生棒球運動＜硬式組＞聯賽歷年優勝球隊名單

| 學年度<br>球隊<br>名次 | 83 | 84 | 85 | 86 | 87 | 88 | 89 | 90 | 91 | 92 | 93 |
|---|---|---|---|---|---|---|---|---|---|---|---|
| 第一名 | 南縣善化國小 | 高市復興國小 | 高市復興國小 | 東縣南王國小 | 東縣南王國小 | 南市崇學國小 | 南市崇學國小 | 南市立人國小 | 南縣歸南國小 | 高縣忠孝國小 | 中市力行國小 |
| 第二名 | 東縣卑南國小 | 南市崇學國小 | 北縣光華國小 | 東縣卑南國小 | 高縣忠孝國小 | 高縣忠孝國小 | 嘉縣朴子國小 | 高縣忠孝國小 | 高縣忠孝國小 | 花縣太巴塱國小 | 北市東園國小 |
| 第三名 | 中市力行國小 | 花縣光復國小 | 東縣南王國小 | 南縣善化國小 | 南市立人國小 | 雲縣北辰國小 | 東縣新生國小 | 高市復興國小 | 北市東園國小 | 北縣新埔國小 | 東縣泰源國小 |
| 第四名 | 雲縣北辰國小 | 北市福林國小 | 中市大仁國小 | 高縣忠孝國小 | 東縣新生國小 | 東縣忠孝國小 | 北市社子國小 | 北市東園國小 | 嘉市崇文國小 | 東縣三民國小 | 南縣善化國小 |
| 第五名 | 屏縣中正國小 | 屏縣復興國小 | 高縣仕隆國小 | 南市立人國小 | 北縣光華國小 | 南縣善化國小 | 高市復興國小 | 東縣卑南國小 | 高市復興國小 | 南市公園國小 | 高市復興國小 |
| 第六名 | 北縣光華國小 | 北縣汐止國小 | 東縣新生國小 | 中縣豐田國小 | 雲縣文昌國小 | 屏縣僑勇國小 | 桃縣錦興國小 | 中縣大里國小 | 東縣忠孝國小 | 桃縣大勇國小 | 宜縣三星國小 |
| 第七名 | 中縣豐田國小 | 東縣加拿國小 | 北縣興穀國小 | 北縣北峰國小 | 嘉縣朴子國小 | 屏縣復興國小 | 高縣金潭國小 | 桃縣大崗國小 | 屏縣復興國小 | 只錄取六名 | 高縣忠孝國小 |
| 第八名 | 基市建德國小 | 投縣竹山國小 | 花縣光復國小 | 北市東園國小 | 花縣光復國小 | 中市力行國小 | 桃縣大勇國小 | 澎縣馬公國小 | 南市安慶國小 | | 屏縣復興國小 |

資料來源：中華民國學生棒球運動聯盟。《92、93 學年度高中國中國小棒球運動聯賽學校球隊資料，比賽成績紀錄》。台北市。中華民國學生棒球運動聯盟。2006 年 1 月 1 日。頁 296。

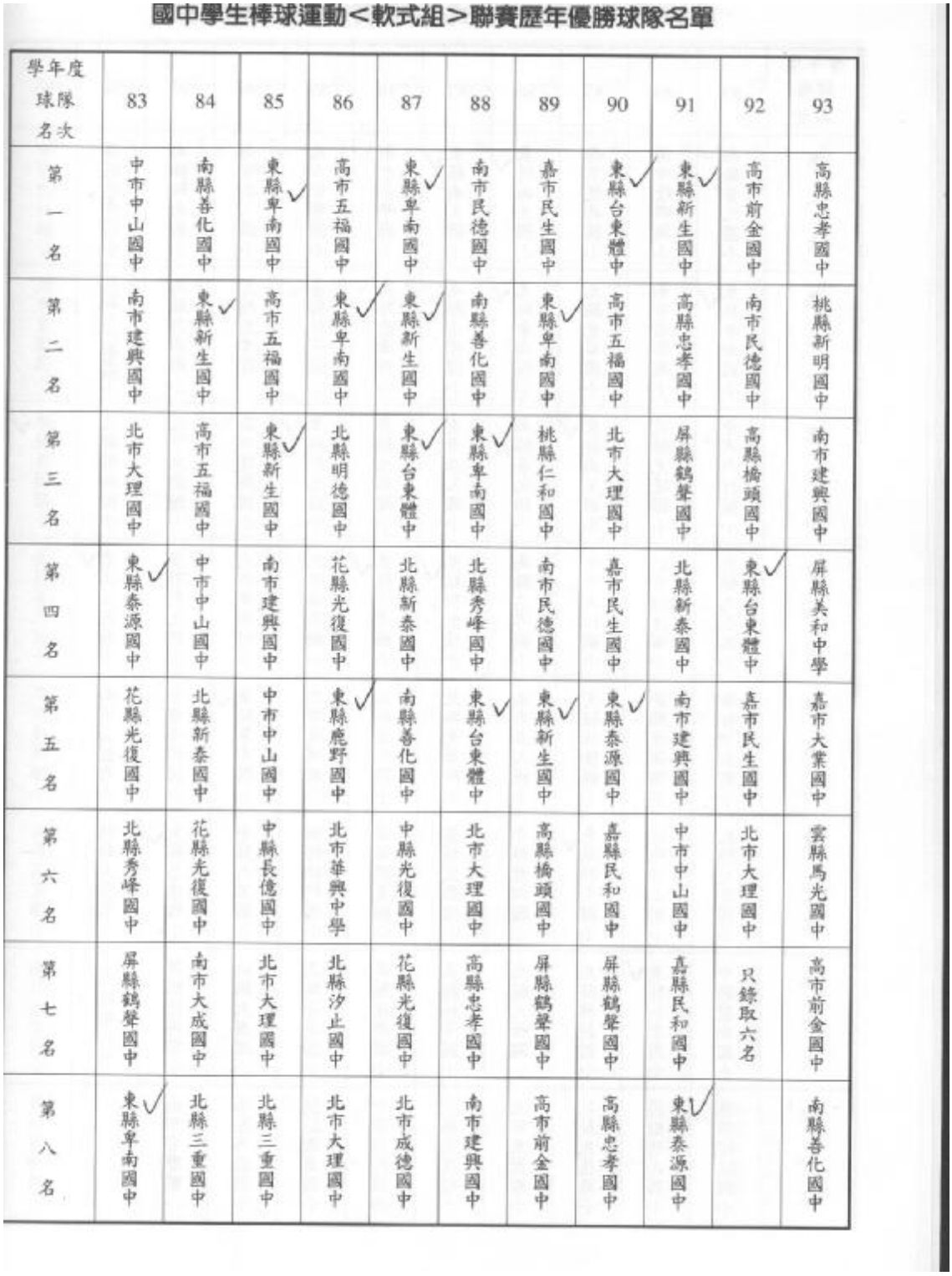

國中學生棒球運動＜軟式組＞聯賽歷年優勝球隊名單

| 學年度<br>球隊名次 | 83 | 84 | 85 | 86 | 87 | 88 | 89 | 90 | 91 | 92 | 93 |
|---|---|---|---|---|---|---|---|---|---|---|---|
| 第一名 | 中市中山國中 | 南縣善化國中 | 東縣卑南國中 | 高市五福國中 | 東縣卑南國中 | 南市民德國中 | 嘉市民生國中 | 東縣台東體中 | 東縣新生國中 | 高市前金國中 | 高縣忠孝國中 |
| 第二名 | 南市建興國中 | 東縣新生國中 | 高市五福國中 | 東縣卑南國中 | 東縣新生國中 | 南縣善化國中 | 東縣卑南國中 | 高市五福國中 | 高縣忠孝國中 | 南市民德國中 | 桃縣新明國中 |
| 第三名 | 北市大理國中 | 高市五福國中 | 東縣新生國中 | 北縣明德國中 | 東縣台東體中 | 東縣卑南國中 | 桃縣仁和國中 | 北市大理國中 | 屏縣鶴聲國中 | 高縣橋頭國中 | 南市建興國中 |
| 第四名 | 東縣泰源國中 | 中市中山國中 | 南市建興國中 | 花縣光復國中 | 北縣新泰國中 | 北縣秀峰國中 | 南市民德國中 | 嘉市民生國中 | 北縣新泰國中 | 東縣台東體中 | 屏縣美和中學 |
| 第五名 | 花縣光復國中 | 北縣新泰國中 | 中市中山國中 | 東縣鹿野國中 | 南縣善化國中 | 東縣台東體中 | 東縣新生國中 | 東縣泰源國中 | 南市建興國中 | 嘉市民生國中 | 嘉市大業國中 |
| 第六名 | 北縣秀峰國中 | 花縣光復國中 | 中縣長億國中 | 北市華興中學 | 中縣光復國中 | 北市大理國中 | 高縣橋頭國中 | 嘉縣民和國中 | 中市中山國中 | 北市大理國中 | 雲縣馬光國中 |
| 第七名 | 屏縣鶴聲國中 | 南市大成國中 | 北市大理國中 | 北縣汐止國中 | 花縣光復國中 | 高縣忠孝國中 | 屏縣鶴聲國中 | 屏縣鶴聲國中 | 嘉縣民和國中 | 只錄取六名 | 高市前金國中 |
| 第八名 | 東縣卑南國中 | 北縣三重國中 | 北縣三重國中 | 北市大理國中 | 北市成德國中 | 南市建興國中 | 高市前金國中 | 高縣忠孝國中 | 東縣泰源國中 | | 南縣善化國中 |

資料來源：中華民國學生棒球運動聯盟。《92、93 學年度高中國中國小棒球運動聯賽學校球隊資料，比賽成績紀錄》。台北市。中華民國學生棒球運動聯盟。2006 年 1 月 1 日。頁 295。

## 國中學生棒球運動＜硬式組＞聯賽歷年優勝球隊名單

| 學年度<br>球隊名次 | 83 | 84 | 85 | 86 | 87 | 88 | 89 | 90 | 91 | 92 | 93 |
|---|---|---|---|---|---|---|---|---|---|---|---|
| 第一名 | 北市華興中學 | 南市建興國中 | 東縣新生國中 ✓ | 高市五福國中 | 高市五福國中 | 東縣新生國中 ✓ | 東縣體育中學 ✓ | 東縣卑南國中 ✓ | 高市五福國中 | 東縣新生國中 ✓ | 東縣泰源國中 ✓ |
| 第二名 | 東縣新生國中 ✓ | 屏縣美和中學 | 南縣善化國中 | 屏縣美和中學 | 南市建興國中 | 東縣泰源國中 ✓ | 東縣卑南國中 ✓ | 中市西苑高中 | 中市西苑高中 | 花縣光復國中 | 中市西苑高中 |
| 第三名 | 中市中山國中 | 中市中山國中 | 北市華興中學 | 中市中山國中 | 北市華興中學 | 高縣橋頭國中 | 南縣善化國中 | 屏縣美和中學 | 高縣橋頭國中 | 嘉縣東石國中 | 南市民德國中 |
| 第四名 | 東縣卑南國中 ✓ | 東縣鹿野國中 ✓ | 北縣新泰國中 | 高縣忠孝國中 | 東縣鹿野國中 ✓ | 北市華興中學 | 屏縣鶴聲國中 | 南縣善化國中 | 東縣卑南國中 ✓ | 宜縣三星國中 | 中市中山國中 |
| 第五名 | 南市建興國中 | 竹縣香山國中 | 北市大理國中 | 屏縣鶴聲國中 | 南市民德國中 | 南市民德國中 | 南市民德國中 | 高縣橋頭國中 | 屏縣美和中學 | 高縣忠孝國中 | 高市五福國中 |
| 第六名 | 屏縣鶴聲國中 | 花縣光復國中 | 屏縣美和中學 | 嘉縣溪口國中 | 高縣忠孝國中 | 高市五福國中 | 北市華興中學 | 高市五福國中 | 桃縣新明國中 | 南市金城國中 | 高縣橋頭國中 |
| 第七名 | 中市向上國中 | 南縣善化國中 | 中市中山國中 | 北市大理國中 | 屏縣美和中學 | 花縣光復國中 | 嘉縣民和國中 | 花縣光復國中 | 北市華興中學 | 北縣二重國中 | 中縣爽文國中 |
| 第八名 | 北縣溪崑國中 | 屏縣鶴聲國中 | 高市五福國中 | 東縣新生國中 ✓ | 嘉市民生國中 | 中縣光復國中 | 花縣光復國中 | 雲縣馬光國中 | 南縣善化國中 | 高市五福國中 | 屏縣鶴聲國中 |

資料來源：中華民國學生棒球運動聯盟。《92、93 學年度高中國中國小棒球運動聯賽學校球隊資料，比賽成績紀錄》。台北市。中華民國學生棒球運動聯盟。2006 年 1 月 1 日。頁 294。

## 高中學生棒球運動＜軟式組＞聯賽歷年優勝球隊名單

| 學年度<br>球隊<br>名次 | 87 | 88 | 89 | 90 | 91 | 92 | 93<br>準硬式組 |
|---|---|---|---|---|---|---|---|
| 第一名 | 高縣高苑工商 | 高市中正高工 | 高縣高苑工商 | 高縣高苑工商 | 桃縣至善高中 | 中市台中高農 | 北市強恕中學 |
| 第二名 | 高縣高旗工家 | 屏縣美和中學 | 北市強恕中學 | 花縣蘇澳海事 | 北市強恕中學 | 彰縣永靖高工 | 中市台中高農 |
| 第三名 | 中市台中高農 | 中市台中高農 | 屏縣美和中學 | 屏縣美和中學 | 中市台中高農 | 北市強恕中學 | 宜縣羅東高工 |
| 第四名 | 嘉市嘉義高工 | 嘉市嘉義高工 | 宜縣羅東高商 | 北市建國中學 | 彰縣永靖高工 | 桃縣陸軍高中 | 桃縣永平工商 |
| 第五名 | 北縣中華中學 | 高縣高苑工商 | 桃縣至善工商 | 桃縣至善高中 | 花縣蘇澳海事 | 竹市新竹高中 | 桃縣陸軍高中 |
| 第六名 | 北市景文高中 | 桃縣至善工商 | 花縣蘇澳海事 | 北市強恕中學 | 竹市新竹高中 | 花縣蘇澳海事 | 雲縣義峰高中 |
| 第七名 | 桃縣至善工商 | 北市建國中學 | 中市台中高農 | 屏縣屏東中學 | 彰縣彰師附工 | 只錄取六名 | 只錄取六名 |
| 第八名 | 北縣明德中學 | 桃縣啟英工家 | 彰縣永靖高工 | 北市強恕中學 | 宜縣羅東高商 | | |

資料來源：中華民國學生棒球運動聯盟。《92、93 學年度高中國中國小棒球運動聯賽學校球隊資料，比賽成績紀錄》。台北市。中華民國學生棒球運動聯盟。2006 年 1 月 1 日。頁 293。

## 高中學生棒球運動＜硬式組＞聯賽歷年優勝球隊名單

| 學年度<br>球隊名次 | 83 | 84 | 85 | 86 | 87 | 88 | 89 | 90 | 91 | 92 | 93<br>鋁棒組 | 93<br>木棒組 |
|---|---|---|---|---|---|---|---|---|---|---|---|---|
| 第一名 | 北縣中華中學 | 北縣中華中學 | 高縣高苑工商 | 高縣高苑工商 | 高縣高苑工商 | 南市南英商工 | 高縣高苑工商 | 南市南英商工 | 高縣高苑工商 | 南市南英商工 | 北市強恕中學 | 中市西苑高中 |
| 第二名 | 屏縣美和中學 | 南市南英商工 | 東縣體育中學 | 北縣穀保家商 | 南市南英商工 | 東縣成功商水 | 屏縣屏東中學 | 高縣高苑工商 | 北市強恕中學 | 東縣台東體中 | 北市華興中學 | 南市南英商工 |
| 第三名 | 南市南英商工 | 北縣穀保家商 | 北縣中華中學 | 屏縣美和中學 | 北縣穀保家商 | 高市三民高中 | 北市華興中學 | 東縣成功商水 | 東縣台東農工 | 北市強恕中學 | 北縣穀保家商 | 中市台中高農 |
| 第四名 | 北市華興中學 | 屏縣美和中學 | 屏縣美和中學 | 北縣中華中學 | 屏縣美和中學 | 東縣體育中學 | 南縣善化高中 | 北縣穀保家商 | 北市華興中學 | 南縣善化高中 | 宜縣中道中學 | 高縣高苑工商 |
| 第五名 | 高縣高苑工商 | 高縣高苑工商 | 高市中正高工 | 東縣體育中學 | 東縣成功商水 | 高縣高苑工商 | 中市台中高農 | 北市華興中學 | 南市南英商工 | 屏縣屏東高中 | 中市西苑高中 | 嘉縣東石高中 |
| 第六名 | 高市中正高工 | 北市華興中學 | 南市南英商工 | 高市中正高工 | 高市三民高中 | 屏縣屏東中學 | 北縣穀保家商 | 中市台中高農 | 南縣善化高中 | 高縣高苑工商 | 高縣高苑工商 | 屏縣美和中學 |
| 第七名 | 北縣東海高中 | 屏縣屏東中學 | 北市華興中學 | 東縣成功商水 | 東縣體育中學 | 北市強恕中學 | 東縣成功商水 | 屏縣屏東高中 | 嘉縣東石高中 | 北市開南商工 | 只錄取六名 | 北市華興中學 |
| 第八名 | 東縣台東農工 | 北市南港高工 | 東縣成功商水 | 北市強恕中學 | 北市華興中學 | 屏縣美和中學 | 東縣台東農工 | 北市強恕中學 | 桃縣桃園農工 | 中市西苑高中 | | 東縣台東體中 |

資料來源：中華民國學生棒球運動聯盟。《92、93 學年度高中國中國小棒球運動聯賽學校球隊資料，比賽成績紀錄》。台北市。中華民國學生棒球運動聯盟。2006 年 1 月 1 日。頁 292。

附錄十二

# 台東縣棒球運動發展大事年表（1945-2005）

| 日期 | | | 台灣社會政治教育發展背景 | 體育、棒球界重要大事 | 台東縣棒球運動發展重要大事 | 備註 |
|---|---|---|---|---|---|---|
| 1945 | 10 | 25 | 台灣光復，台灣省長官公署派員到台東縣接收，成立臺東縣接管委員會。 | | | |
| 1946 | 6 | 1 | | 台灣省體育會正式成立 | | |
| 1946 | 11 | 10 | | 第一屆台灣省運動會，省運棒球賽於台灣大學舉行，棒球為正式競賽項目，有十九個縣市或團體參賽，最後由澎湖縣奪冠。 | | |
| 1947 | 2 | 28 | 台灣發生「二二八」事件 | 台灣棒球委員會成立，謝東閔為第一任主任委員，莊加恩為總幹事。 | 陳耕元返回台東的家鄉擔任台東農校校長。 | |
| | 8 | | | 8月上海滬星棒球隊來台灣訪問比賽，10月台碳隊應邀赴上海訪問比賽，首開兩岸棒球運動的交流。 | | |
| 1948 | 9 | | 省立臺東師範學校正式成立。 | 合作金庫率先組成專業棒球隊，土地銀行、台灣銀行、第一銀行、彰 | | |

| | | | | | | |
|---|---|---|---|---|---|---|
| | | | | 化銀行、華南銀行相繼跟進，採軟式棒球比賽，開啟了六行庫時期。 | | |
| 1949 | | | 國民政府遷台。 | 台灣省棒球委員會成立，謝東閔先生出任第一任委員。 | | |
| | 2 | 12 | | 第一屆全省兒童棒球錦標賽於新竹舉行。 | | |
| | 6 | 30 | | | 省立台東農業職業學校舉行第一屆連動會。 | |
| | 8 | 6-8 | | | 台東縣第一屆兒童棒球賽。<br>冠軍:興昌<br>亞軍:大鳥<br>季軍:里瓏<br>殿軍:隆昌 | 台東師範附小操場 |
| 1950 | 7 | 2 | 台灣實施地方自治 | | | |
| | 8 | 16 | 台灣行政區域調整為16縣市 | | | |
| | 10 | 22 | 全省首次縣市長選舉，台東縣陳振宗當選。 | | | |
| | 10 | 25 | | 第五屆台灣省運動在高雄舉行。 | | |
| | | | | 陸軍棒球隊成立。 | | |
| 1951 | 3 | 26 | | 台灣省第二屆中等學校棒球比賽。 | | |
| | 9 | 29 | | 第五次縣運田賽，楊傳廣跳高破 | | |

NTTU Library

| | | | | | | |
|---|---|---|---|---|---|---|
| | | | | 省運紀錄。 | | |
| 1951 | | | | 第一次經由棒球協會的選訓委員選拔台灣的好手成隊的隊伍，是因應菲律賓的比賽邀請而組成的「台灣棒球代表隊」，赴菲進行六場的友誼賽，其中甚多為嘉農畢業的球員，有藍德明、柳盛遠、郭光也、南信彥等人，最後戰績為三勝二敗一和。 | | |
| | 10 | 22 | 東部發生大地震 | | | |
| | 12 | 10 | 台灣省臨時省議會成立 | | | |
| 1952 | 5 | 19 | 省教育廳推行教育改革 | | | |
| | 10 | 25 | | 本縣參加省運選手楊傳廣跳高破省運及全國紀錄(1.83 公尺) | | |
| | 10 | 31 | 中國青年反共救國團成立。 | | | |
| 1953 | 5 | 15 | | 東部二屆軍民聯合運動會在縣舉行，田賽三級跳遠破全國，標槍破省運，泳賽百米仰式破省運。 | | |
| 1954 | 5 | 6 | | 我國參加亞運選手本縣籍之楊傳廣獲十項全能金牌，吳金玉縣長致電嘉勉。 | | |
| | | | | 台泥棒球隊成立 | | |
| | 12 | 24 | | 第一屆亞洲盃棒球賽在菲律賓馬尼拉棒球場舉 | | |

| | | | | | | |
|---|---|---|---|---|---|---|
| | | | | 行，這是我國走入國際棒球舞台的開始，中華隊獲得第四名。 | | |
| 1955 | | | | 台北市銀行公會宣布，六行庫比賽改為硬式棒球，但仍保留軟式比賽。台銀與彰銀退出比賽。 | | |
| | 2 | 6 | 國軍自大陳島撤退。 | | | |
| | 12 | 10 | | 第二屆亞洲杯棒球錦標賽在菲律賓舉行，台灣隊改以中華隊名義參賽並獲第2名，冠軍為日本隊。 | | |
| 1956 | 7 | 13 | | | 縣議會舉辦第一次議長杯軟式棒球賽，議長黃拓榮主持開球禮。 | |
| | 9 | 1 | | 台東縣籍運動選手楊傳廣在國軍運動會中，跳高成績2.01，破全國及遠東地區紀錄。 | | |
| 1957 | 5 | 12 | | 台灣省棒球委員會改名為中華全國棒球委員會。 | | |
| | 5 | 22 | | | 台東農校獲第八屆全國中等學校棒球賽第二名 | |
| | 10 | 3 | | | 東部軍民聯合運動大會開幕(球類提前比賽)，56單位參加，選手1497人。 | |

| | | | | | | |
|---|---|---|---|---|---|---|
| | | | | 謝國城接任台灣省棒球委員總幹事，不久省棒委會改組成全國棒球協會，謝國城接任理事長。 | | |
| 1958 | 5 | 25 | | 第三屆亞運我得 6 金 11 銀及 17 面銅牌 | | |
| | 5 | 29 | | 東京專電:本縣籍體育健將楊傳廣代表我國參加亞運贏得十項全能冠軍，創造 7,101 分的新紀錄。 | | |
| | 11 | 27 | | | 省立農業職校校長陳耕元在一場車禍意外中喪生 | |
| 1960 | 9 | 7 | | 楊傳廣於羅馬奧運為我國摘下史無前例的十項全能銀牌 | | |
| | 9 | 17 | | 奧運亞軍楊傳廣榮歸，台東各界夾道歡迎，盛況空前。 | | |
| 1961 | 1 | 1 | | | 東花兩縣平地山胞慶祝開國 50 年紀念，在台東體育場舉行棒球比賽。 | |
| 1962 | 1 | 1 | | 第四屆亞錦賽在台灣舉行，中韓並列第二名。共有菲律賓、日本、韓國、台灣等四個國家參賽，這也是台灣史上首度承辦 | | |

| | | | | | | |
|---|---|---|---|---|---|---|
| | | | | 正式的棒球國際賽。 | | |
| 1963 | | | | 第五屆亞洲棒球錦標賽在南韓漢城(今之首爾)舉行，韓國隊封王、中華隊獲第二名。 | 紅葉國小少棒隊成立，校長林珠鵬，由村幹事古義義務指導棒球隊。6 月初試啼聲，參加第二屆縣長盃少棒賽，便脫穎而出獲得冠軍。 | |
| 1964 | | | 台東縣長選舉黃順興為第五屆縣長。 | | 紅葉國小少棒隊拿下第二屆臺東縣長杯冠軍。從此以後，紅葉少棒每戰皆捷。 | |
| | 3 | 23 | | | 南王、卑南聯隊獲台灣省第十六屆學童棒球比賽獲殿軍。 | |
| 1965 | | | | 第六屆亞洲棒球錦標賽在菲律賓馬尼拉舉行，日本贏得冠軍、中華隊獲第三名。中華隊選手官大全共擊出3支全壘打，名字還因此被刻在黎剎球場外野看台。 | | |
| | 2 | 6 | | | 紅葉少棒隊獲得台東縣運棒球賽冠軍。 | |
| | 3 | 5 | 副總統陳誠逝世。 | | | |
| | 4 | 23 | | 紀政入榜世界運動女傑。 | | |
| | 4 | 26 | | | 南王、卑南聯隊獲台灣省第十七屆學童棒球比賽獲冠軍。紅葉少棒隊獲得第十七屆全省棒球賽殿軍。 | |

NTTU Library

| | | | | | | |
|---|---|---|---|---|---|---|
| | 6 | 1 | | | 紅葉少棒隊獲得台東縣長就職紀念棒球賽冠軍。 | |
| | 6 | 30 | 美國對台經濟援助終止 | | | |
| | 11 | 18 | | | 紅葉少棒隊獲得第二屆縣長杯紀念棒球賽冠軍。 | |
| | 12 | 4 | | 王貞治首次返國，並表演金雞獨立打擊法。 | | |
| | 12 | 7 | | | 第六屆亞洲杯成棒賽中華對日本四比一勝利，先發投手為豐自吉（後改名豐祥瑞），為我國棒球隊首次在國際正式比賽擊敗日本。 | |
| 1966 | 3 | 19 | 臨時條款修訂，總統權力膨脹。 | | | |
| | 5 | 11 | | | 紅葉國小少棒榮登全省學童棒球錦標賽王座。 | |
| | 5 | 28 | 北部橫貫公路通車。 | | | |
| | 8 | 1 | | | 林珠鵬校長調往南王國小，古義先生也調入鄉公所服務，由邱慶成老師正式接下教練職務，開啟了紅葉另一個輝煌時代。 | |
| | 12 | 20 | | 第 5 屆亞運我獲 5 金 4 銀 10 銅 | | |
| 1967 | 2 | 1 | 國家安全會議成立 | | | |

| | | | | | | |
|---|---|---|---|---|---|---|
| | 3 | 9 | | 初中入學決定加考體育。 | | |
| | 4 | 25 | | | 紅葉國小少棒參加第十九屆學童棒球比賽獲亞軍 | |
| | 7 | 1 | 台北市升格院轄市 | | | |
| | 8 | 15 | 行政院頒布「九年國民教育實施綱要」 | | | |
| | 11 | 19 | | 中華棒協決全面推展軟式棒球 | | |
| | | | | 第七屆亞洲棒球錦標賽在日本東京舉行，日本封王、中華隊獲第三名。 | 台東農工、台東中學、台東商校、台東高工精英聯隊獲得「第三屆中華杯中上學校棒球錦標賽」第二名 | |
| 1968 | 1 | 27 | 總統公布「九年國民教育實施條例」 | | | |
| | 3 | 2 | | | 紅葉少棒隊獲得全國秋茂杯少棒賽冠軍。 | |
| | 4 | 3 | | | 紅葉少棒隊獲得東區選拔第一屆全國少棒賽亞軍。 | |
| | 5 | 20 | | | 紅葉少棒隊獲得第二十屆全國棒球賽冠軍。 | |
| | 7 | 5 | 南部橫貫公路破土興建。 | | | |
| | 8 | 10 | | | 紅葉棒球隊在臺北表現優異，四戰四捷譽滿遐邇，獲國防部蔣 | |

| | | | | | | |
|---|---|---|---|---|---|---|
| | | | | | 經國部長召見。 | |
| | 8 | 25 | | 8 月 25 日，台灣棒球史上出現了非常關鍵性的一役，紅葉少棒隊與甫獲世界冠軍的日本關西少棒聯隊進行比賽，最後紅葉竟以七Ａ比零的懸殊比數擊敗勁敵而震驚棒壇，從此聲名大噪此戰不但使紅葉少棒隊在台灣棒球史上成為最具傳奇性的少棒先鋒隊伍，同時也讓國人信心大增，掀起台灣三級棒運的熱潮。 | | |
| | 9 | 28 | | | 紅葉少棒隊獲得省府頒發獎章。 | |
| | 10 | 19 | | 田徑女傑紀政於 19 屆世運奪得 80 公只低欄銅牌。 | | |
| | 12 | 27 | | | 臺東青商會舉辦花東兩縣棒球比賽揭幕。 | |
| 1969 | 1 | 8 | 台東八仙洞先陶文化遺址出土。 | | | |
| | 2 | 1 | | | 紅葉少棒隊獲得全國四強少棒邀請賽榮獲亞軍。 | |
| | 4 | 3 | | | 紅葉少棒隊獲得東區選拔第一屆全國少棒賽亞軍。 | |
| | 5 | 4 | | 我國加入世界少棒聯盟(L.L.B)，並舉辦第一屆全國少棒錦標賽。嘉義大同隊奪冠並組成明星隊同時更名為台中金龍隊，最後力克美國強敵獲得世界少棒賽冠軍，自此開啟了中華少棒黃金時代。 | | |
| | 5 | 12 | | 中華少棒聯盟成立 | | |
| | 5 | 23 | | 第一屆全國中上學生棒球賽在嘉義揭幕。 | | |

| | | | | | | |
|---|---|---|---|---|---|---|
| | | | 少棒之父謝國城以94583票的最高票數當選立法委員。 | 中華民國第一支進軍世界少棒賽台中金龍少棒隊，在美國威廉波特以五A比零擊敗美國西區代表隊，奪得第23屆美國威廉波特世界少棒賽冠軍 | | |
| | 9 | 13 | | | 參加金龍少年棒球的小國手郭源治、余宏開凱旋返鄉。 | |
| | 10 | 31 | 中國電視公司正式開播。 | | | |
| | 4 | 25 | 蔣經國副院長在紐約遇刺。 | | | |
| 1970 | 5 | 24 | | 第二屆少棒賽七虎力克金龍奪冠。 | | |
| | 7 | 7 | | | 臺中金龍少棒球隊抵台東舉行友誼賽。 | |
| | 9 | 10 | | | 紅葉少棒隊獲得台東縣運動會棒球冠軍。 | |
| | 11 | 11 | 台北台中高雄三地設少年法庭。 | | | |
| 1971 | 2 | 4 | 省政府發行糧食債券。 | | | |
| | 3 | 4 | | 中日少棒邀請賽開打。 | | |
| | 4 | 21 | 省政府正式完成北迴鐵路興建計畫。 | | | |

NTTU Library

| | | | | | | |
|---|---|---|---|---|---|---|
| | | | | 台南巨人少棒隊以 12 比 3 擊敗美國北區代表隊，榮獲第二十五屆威廉波特世界少棒錦標賽冠軍。 | | |
| | 10 | 25 | 我國退出聯合國 | | | |
| | 12 | 30 | | 中日青少棒賽開始 | | |
| 1972 | 5 | 15 | | | 紅葉少棒隊獲得全縣「佛誕杯」棒球賽冠軍。 | |
| | | 20 | 蔣中正先生連任第 5 任總統，蔣經國先生任行政院長。 | | | |
| | | | | 我國第一次參加世界青少棒比賽，美和青少棒首次獲得參賽權，即拿下冠軍。 | 豐自吉擔任花蓮榮工少棒隊教練 | |
| | 6 | 17 | | 全國少棒選拔賽 | | |
| | 8 | 20 | | 美和青少棒代表隊奪得 12 屆世界青少棒冠軍。 | | |
| | 10 | 31 | 南部橫貫公路通車。 | | | |
| 1973 | 1 | 6 | 副總統嚴家淦訪美。 | | | |
| | 2 | 28 | | 中華民國棒球協會成立，首屆理事長為謝國城先生，並由林鳳麟先生擔任總幹事。 | | |

| | | | | | | |
|---|---|---|---|---|---|---|
| | 3 | 18 | | | 卑南國中重組青少棒球隊，開始集訓。 | |
| | 8 | 19 | | 華興中學青少棒隊奪得 13 屆世界青少棒冠軍。 | | |
| | 8 | 26 | | 全國少棒球賽由台南巨人少棒隊獲得冠軍，取得遠東區代表權。並組成中華巨人少年棒球隊，在美國威廉波特衛冕成功，再度蟬聯世界冠軍，10 項創記錄，4 項平記錄。 | | |
| | 9 | 3 | | | 縣棒球委員會於體育場舉辦全縣少年棒球大賽。 | |
| | 10 | 27 | 抗日山胞首領莫那魯道安葬。 | | | |
| | 10 | 31 | | 教育部體育司成立，設三個科分別掌管學校體育、社會體育、與全民體育等。 | | |
| 1974 | 4 | 21 | 中日航線中斷 | | | |
| | 7 | 29 | 南北高速公路三重至中壢段通車。 | | | |
| | 8 | 25 | | 我國少棒、青棒、青少棒達成三冠王，衛冕成功，中美電視播實況，全球轟動。 | | |

| | | | | | | |
|---|---|---|---|---|---|---|
| | 10 | 26 | | 台灣區運動會首次登場 | | |
| | | | | 中華青棒代表隊、屏東美和青少棒隊、高雄立德少棒隊共同為我國取得世界三級棒球冠軍（青棒、青少棒、少棒）為我國棒球史寫下輝煌的一頁，並在1977、1978 年連續兩年締造三冠王的佳績。 | | |
| | 12 | 29 | | 第一屆全國女子少棒賽在台中市閉幕台南海東奪冠，高市鼓岩、彰化南郭、台東新生份獲2、3、4名。 | | |
| 1975 | 4 | 5 | 蔣中正逝世。 | | | |
| | 5 | 21 | | | 東區少棒暨青少棒選拔賽，在縣立棒球場舉行，東河國小及新生國中獲代表權。 | |
| | 6 | 10 | | 亞洲田徑錦標賽，我獲5金2銀5銅。 | | |
| | 7 | 9 | 中日航線恢復。 | | | |
| | 10 | 15 | | 世界國術大賽在台南舉行。 | | |
| 1976 | 5 | 2 | | | 東市海山寺舉辦佛誕杯棒球賽，共12隊參加，賽期5天。 | |
| | 5 | 6 | 教育部宣 | | | |

| | | | | | | |
|---|---|---|---|---|---|---|
| | | | 佈不承認宗教學院文憑。 | | | |
| | 6 | 22 | | | 代表東區的榮工少棒隊，榮獲全國比賽冠軍，將代表參加遠東區比賽。 | |
| | 7 | 16 | | 我國退出第 22 屆蒙特婁奧運。 | | |
| | 8 | 30 | | | 縣政府選定馬蘭社區，實施推展體育實驗工作。 | |
| | 10 | 18 | 丁肇中獲得諾貝爾物理學獎。 | | | |
| | 10 | 31 | 台中港啟用。 | | | |
| 1977 | 4 | 16 | | 東部首屆山地運動會，在臺東市體育場舉行。 | | |
| | | | | 第三屆洲際盃在尼加拉瓜舉行，中華隊獲得第七名。 | | |
| | 8 | 27 | | 高雄立德少棒、華興青少棒 、青棒二度奪得三冠王。 | | |
| | 9 | 3 | | 王貞治擊出個人職棒生涯第７５６支全壘打，打破世界記錄。 | | |
| | 11 | 19 | 中壢事件爆發。 | | | |
| 1978 | 3 | 21 | 蔣經國先生當選第6任總統 | | | |
| | 8 | 20~ | | 中華少棒(屏光少棒隊)、中華青少 | | |

| | | | | | | |
|---|---|---|---|---|---|---|
| | | 26 | | 棒(花蓮榮工青少棒)、中華青棒、青棒三度奪得三冠王。 | | |
| | | | | 李來發為第一位成棒打擊三冠王。 | | |
| | 5 | 23 | | | 東區參加全國少年棒球錦標選拔賽，在縣立棒球場舉行 | |
| | 10 | 31 | 南北高速公路全線通車。 | | | |
| 1979 | 1 | 1 | 中美斷交 | | | |
| | 2 | 21 | 中正機場啟用。 | | | |
| | | | | 嘉義朴子少棒，台中東峰青少棒榮獲世界冠軍。 | | |
| | 4 | 20 | 桃園縣長許信良遭彈劾。 | | | |
| | 8 | 15 | 美麗島雜誌創刊。 | | | |
| | 12 | 10 | 美麗島事件 | | | |
| 1980 | 2 | 1 | 北迴鐵路通車。 | | | |
| | 5 | 19 | | | 東區少棒選拔賽，興昌隊獲代表權。 | |
| | | | | 榮工少棒、美和青少棒都拿到世界冠軍。 | | |
| | | | | 高英傑、李來發加入日本職棒南海鷹隊。 | | |
| | 11 | 1 | 消基會成立。 | | | |

| | | | | | | |
|---|---|---|---|---|---|---|
| | 12 | 15 | 新竹科學工業園區揭幕 | | | |
| 1981 | 6 | 9 | 台灣鐵路創建百年紀念 | 台中太平少棒、青棒都拿到世界冠軍。 | | |
| | | | | | 郭源治加入日本職棒中日龍隊。 | |
| | 8 | 6 | | 中、美、韓田徑邀請賽，臺東縣選手400接力破全國紀錄。 | | |
| | 8 | 22 | 遠東航空大空難 | | | |
| | | | | 榮工處處長嚴孝章先生接任棒球協會理事長，全心全力推展棒球運動。 | | |
| | 11 | 1 | | 台東女足球隊，獲本年度臺灣區運亞軍。 | | |
| | 11 | 14 | 地方選舉揭曉黨外人士獲30%選票。 | | | |
| 1982 | 7 | 3 | | 世界女壘在台比賽。 | | |
| | 8 | 29 | | 李福恩十項破亞運紀錄 | | |
| | | | | 中華成棒隊重回國際棒球舞台，獲得在漢城舉行第27屆世界盃的第四名。 | | |
| | 10 | 16 | 諾貝爾文學獎得主 | | | |

| | | | | | | |
|---|---|---|---|---|---|---|
| | | | 索忍尼辛抵台訪問。 | | | |
| 1983 | 1 | 31 | | 花蓮長跑好手陳長榮在馬尼拉國際馬拉松獲第 3 名 | | |
| | 3 | 27 | | | 台東縣立體育場整建工程完工，成為東部第一座現代化體育場。 | |
| | 6 | 14 | 泛美恢復中美航線 | | | |
| | 7 | 13 | | 第六屆洲際盃在比利時舉行，中華隊榮獲第三名，而且以十三比一大勝超級強隊古巴，震驚世界棒壇。 | | |
| | 9 | 3 | | 第十二屆亞錦賽在韓國舉行，中華隊獲得史上第一座冠軍，並獲得奧運參賽資格。 | | |
| 1984 | 1 | 27 | | | 前紅葉國小校長胡學禮病逝，享年 58 歲。 | |
| | 7 | | | 中華成棒隊代表亞洲區赴美國洛杉機參加奧運棒球表演賽，獲銅牌獎,11 月在台北舉行的中華盃國際棒球邀請賽，中華隊獲得冠軍。 | | |
| | | | | 於古巴舉行 28 屆世界盃比賽，中華隊獲得第二名。 | | |

| | | | | | | |
|---|---|---|---|---|---|---|
| | 12 | 29 | 「台灣原住民權利促進會」正式成立 | | | |
| | 12 | 30 | | | 為了紀念陳耕元對東部棒運之貢獻，陳夫人蔡昭昭及次子陳建年創辦「耕元盃」棒球比賽。 | |
| 1985 | 4 | 3 | | 74 年台灣區田徑錦標賽在縣立體育場開幕競技，美國楊百翰大學田徑隊選手 50 人來台，參加表演賽，以提升國內選手技術、訓練水準。 | | |
| | 7 | 26 | | | 縣政府為重振棒球聲威，決定在卑南國小設置訓練中心，加強選手訓練及比賽。 | |
| | 8 | 22 | | | 省立台東農工、卑南國小、泰源國小、卑南國中列為棒球重點發展學校，教育廳分別補助經費 25 萬至 35 萬元。 | |
| | 11 | 1 | | | 重點發展單項運動，省教育廳核定本縣田徑：東中、寶桑、池上國中；游泳：東農、寶桑、新生國中、仁愛國小；棒球：東農、卑中、卑南、泰源、鹿野、鸞山國小，每校可獲 10 至 30 萬元補助。 | |

| | | | | | | |
|---|---|---|---|---|---|---|
| 1986 | 9 | 28 | 民主進步黨成立 | | | |
| | | | | 於荷蘭舉行29屆世界盃比賽，中華隊獲得第三名，同年嚴孝章理事長因病逝於奧地利，中華成棒能在短短數年間擠進世界五強，嚴理事長實在是功不可沒。 | | |
| 1987 | 2 | 20 | | | 76年中廣杯少棒及青少棒賽在卑南國小棒球場開打，來自全縣國中、小19支隊伍參加競技。 | |
| | 2 | 23 | | | 中廣杯棒球賽，青少棒鹿野國中奪魁，少棒泰源國小封王。 | |
| | 4 | 21 | | | 76年小棒選拔賽，鹿野國小奪冠，代表本縣參加國家代表隊選拔。 | |
| | 6 | 7 | | 旅日職棒名將吳昌征在日本逝世，享年七十二歲。 | | |
| | 7 | 15 | 台灣地區解除戒嚴 | | | |
| | 8 | 15 | | | 第一屆馬漢罕棒球錦標賽，在卑南國小棒球場開打 | |
| | 8 | 29 | | 中華榮工少棒隊以21：1大敗美西獲第40屆世界少棒賽冠軍，得分亦 | | |

NTTU Library

| | | | | | | |
|---|---|---|---|---|---|---|
| | | | | 打破世界紀錄。 | | |
| | 10 | 31 | | | 東棒杯棒球賽，經過5天比賽，勝負揭曉，青少棒卑南國中、少棒硬式福鹿隊A、軟桃源國小奪冠 | |
| | 11 | 2 | 大陸探親開辦。 | | | |
| | 12 | 1 | 報禁解除 | | | |
| 1988 | 1 | 10 | | | 縣立棒球場決定建在南王國小。 | |
| | 1 | 13 | 蔣經國總統逝世 | | | |
| | 5 | 6 | | | 東區軟式棒球代表隊選拔，花、東、宜3縣球隊在桃源國中球場競技，結果桃源隊奪冠，將代表東區參加全國賽。 | |
| | 7 | 7 | 國民黨13全會召開 | | | |
| | 8 | 8 | | 王瀚率海泳隊橫渡英吉利海峽。 | | |
| | 8 | 15 | | | 延平紅葉少棒紀念館興建，經省教育廳勘查後，認為很有意義，決定補助600萬元經費，土地取得由縣政府負責，並於年前辦妥。 | |
| | 8 | 24 | | | 紅葉小巨人影片，在延平紅葉村開鏡，棒運盛事走入歷史，紅葉精神更受肯定。 | |
| | 9 | 18 | | 跆拳女將陳怡安、秦玉芳獲奧運表演賽金牌。 | | |

NTTU Library

| | | | | | | |
|---|---|---|---|---|---|---|
| | 10 | 30 | 黃信介當選民進黨主席。 | | | |
| | 11 | 21 | | | 旅日棒球名將郭源治回鄉探親，捐款20萬元，作為推展棒球基金。 | |
| 1989 | 1 | 27 | | 教育部開始籌辦國小棒球聯賽 | 郭源治在台灣與中華棒協簽約，設立「郭源治棒球獎學金」，以鼓勵少棒青少棒青棒優秀學生 | |
| | 3 | 3 | | | 第三屆中廣杯棒球錦標賽在卑南國小開打，全縣30支少棒、青少棒隊伍與賽。 | |
| | 3 | 6 | 李登輝訪問新加坡 | | | |
| | 4 | 7 | 主張台獨的鄭南榕自焚身亡。 | | | |
| | 10 | 23 | | 中華職業棒球聯盟成立，由棒協理事長兼任職棒聯盟會長，由味全龍、兄弟象、三商虎及統一獅四支球隊開啟我國職棒的先鋒。 | | |
| | 12 | 2 | 解嚴後首次大選揭曉，民進黨獲21席。 | | | |
| 1990 | 3 | 17 | | 中華職棒元年CPBL開打 | | |
| | | | | | | |

| | | | | | | |
|---|---|---|---|---|---|---|
| | | | | 善化少棒、美和青少棒、中華青棒六度奪得三冠王 | 台東縣棒球好手鄭幸生創下職棒連續二十一場安打紀錄 | |
| | 3 | 21 | 李登輝當選中華民國第8任總統 | | | |
| | 5 | 24 | | | 縣軟式少棒決賽，結果鸞山、信義國小隊,分獲冠、亞軍，代表本縣參加全國聯賽。 | |
| | | | | 教育部首度舉辦國小少棒聯賽〈78學年度〉，軟、硬式共有 240 隊參加。 | | |
| | 8 | 13 | 股市跌破4000點。 | | | |
| | 9 | 22 | | 第 11 屆亞運在北京揭幕。 | | |
| | 10 | 5 | | 中華隊獲亞運棒球表演賽金牌。 | 第一屆由民間出資籌辦的「遠東杯」硬式少棒賽，在台東縣立棒球場開打，全縣共有 l7 支球隊參加，賽程 3 天。 | |
| | 11 | 10 | | 日本職棒巨人隊抵台訪問。 | | |
| | 11 | 20 | 海峽交流基金會成立。 | | | |
| | 12 | 11 | | | 台東縣棒球運動發展迅速，成果豐碩，已參加少棒聯誼硬棒 33 隊，軟棒 36 隊。 | |

| | | | | | | |
|---|---|---|---|---|---|---|
| 1991 | 2 | 3 | | | 為紀念紅葉少棒帶動全國棒球連動風氣所興建的紀念館動工興建，預定工期半年。 | |
| | 2 | 23 | 國統會通過國家統一綱領。 | | | |
| | 4 | 10 | | | 79 學年度少棒複賽，在台東、成功、關山 3 區展開。 | |
| | 5 | 1 | 「動員戡亂時期臨時條款」廢除。 | | | |
| | 7 | 19 | | 職棒味全龍隊陽介仁 vs 三商虎，創下中華職業棒球聯盟第一場無安打，無失分記錄。 | | |
| | 8 | 23 | | | 台灣區第一屆原住民盃棒球錦標賽，在省立農校開打，共 9 支球參加。 | |
| | | | | 大仁少棒、美和青少棒、中華青棒六度奪得三冠王。 | 郭源治、陳大豐返國。 | |
| | 10 | 13 | 許信良當選民進黨主席。 | | | |
| | 11 | 20 | | 時報鷹棒球隊成立。 | | |
| | 12 | 16 | 南迴鐵路通車。 | | | |
| 1992 | 1 | 10 | | | 為推展棒球運動，重現紅葉精神，棒協委員會舉辦棒球教練、 | |

| | | | | | | |
|---|---|---|---|---|---|---|
| | | | | | 裁判訓練營，共有 140 人參加，為期 3 天。 | |
| | 4 | 19 | 民進黨發動總統直選示威遊行。 | | | |
| | 6 | 3 | | | 全國軟式棒球錦標賽，在縣立棒球場舉行，有來自全省球隊 23 隊參加。 | |
| | 8 | 5 | | 中華成棒隊在西班牙巴塞隆納奧運會上取下銀牌，創下我國棒球史上最佳成績。 | | |
| | 8 | 19 | | | 省教育廳補助興建的紅葉少棒隊紀念館竣工，將於雙十節啟用，學產基金會補助 20 萬元，作為開館經費。 | |
| | 8 | 15 | | | 巴塞隆納奧運會中華隊獲棒球銀牌 | |
| | 8 | 24 | 中韓斷交 | | | |
| | | | | 教育部 80 學年度國中棒球聯賽開始實施，只有 219 隊 參加。 | | |
| | 11 | 7 | 金馬地區解除臨時戒嚴。 | | | |
| | 11 | 27 | | | 第一屆「紅葉杯」青少棒錦標賽開打。 | |
| | 12 | 5 | | | 紅葉少棒紀念館落成，並表揚第一代少棒隊球員。 | |

| | | | | | | |
|---|---|---|---|---|---|---|
| | 12 | 24 | | | 嘉農野球部 OB 會在台東舉行。 | |
| 1993 | 3 | 9 | | 職棒四年開打。增加俊國熊、時報鷹兩支新軍參賽。 | | |
| | 3 | 16 | 宋楚瑜出任台灣省主席。 | | | |
| | 4 | 27 | | | 全國軟式青少棒賽在台東開打，共有 22 支球隊參賽，賽程 3 天。 | |
| | 6 | 15 | 陽光法案通過。 | | | |
| | 7 | 30 | 曼德拉訪台。 | | | |
| | 8 | 10 | 「新黨」成立。 | | | |
| | 9 | 13 | | | 少棒聯盟會長廖敏雄來縣勘查國內首座少棒專屬棒球場場地。 | |
| | | | | 原住民職棒選手組織「太平洋職棒聯誼會」，首任會長為鄭幸生 | | |
| | 9 | 29 | | | 原住民棒運的大家長郭光也先生病逝 | |
| | 11 | 2 | | | 原住民盃棒球賽開打，在縣立棒球場一連 2 天，雙淘汰制比賽 | |
| | | | | 教育部 81 學年度高中棒球聯賽開始實施，共 50 隊參加。 | | |
| | 11 | 6 | | | 泰源國中獲教育廳補助，興建棒球場。 | |

NTTU Library

| | | | | | | |
|---|---|---|---|---|---|---|
| | 11 | 21 | | | 時報鷹與俊國熊兩支職棒隊來縣參加縣立棒球場落成啟用，並作一場表演賽。 | |
| 1994 | 1 | 11 | 「消費者保護法」通過。 | | | |
| | 2 | 4 | | | 味全龍隊棒球隊教練趙士強拜訪縣府，允予協助本縣推動棒運。 | |
| | 3 | 20 | 前蘇聯總統戈巴契夫訪台。 | | | |
| | 3 | 29 | | | 中日少棒友誼賽在台東縣立棒球場開打。 | |
| | 4 | 26 | 華航名古屋空難。 | | | |
| | 5 | 3 | | | 兩國中棒球隊分獲全國比賽冠軍，新生國中青少棒隊獲小馬聯盟選拔冠軍，代表我國赴美國比賽，卑南國中獲軟式棒球聯盟冠軍。 | |
| | 5 | 31 | | | 卑南國中棒球隊奪得國家代表權，將赴美國比賽。 | |
| | 7 | 6 | | | 卑南國小少棒隊獲全國軟式少棒選拔賽冠軍，將代表我國 8 月間赴日本參加亞太地區少棒比賽。 | |
| | 7 | 29 | 國民大會通過修憲議案。 | | | |

NTTU Library

| | | | | | | |
|---|---|---|---|---|---|---|
| | 8 | 23 | | | 卑南國中代表我國參加亞太地區小馬聯盟世界青少棒錦標賽，贏得冠軍。 | |
| | 10 | 17 | | 亞運代表團勇奪 7 金 12 銀 24 銅載譽歸國。 | | |
| | 11 | | | 「中小學棒球運動聯賽指導委員會」成立，教育部體育司司長簡曜輝擔任召集人。 | | |
| | 11 | 8 | | | 開啟棒球運動的紅葉棒球隊，有福將之稱的三壘手余宏開因車禍逝世 | |
| | 11 | 25 | | | 於台東舉行第 1 屆嘉農盃全國少棒賽邀請賽 | |
| | 11 | 27 | | | 第 2 屆嘉農盃於台東舉行 | |
| | | | | 職棒兄弟象完成三連霸。 | | |
| | 12 | 3 | 省市長選舉宋楚瑜、陳水扁、吳敦義當選。 | | | |
| 1995 | | | | 83 學年度起，教育部將三級棒球聯賽集中統籌由「中小學棒球運動聯賽籌備委員會」辦理。而三級聯賽參賽球隊共 1217 支，創歷史新高。 | 卑南國小獲小馬聯盟世界少棒錦標冠軍 | |

NTTU Library

| | | | | | | |
|---|---|---|---|---|---|---|
| | 1 | 21 | | | 台東棒球村興建，獲省教育廳允予補助2600萬元。 | |
| | 1 | 30 | 中共主席江澤民提出八點看法。 | | | |
| | 2 | 19 | | | 國內 3 支職棒:時報鷹、俊國熊、三商虎在縣立棒球場競技。 | |
| | 3 | 22 | | | 縣議會召開「棒球村規劃」研討會，決議:照規劃地點興建，由相關單位對土地徵收、補償、墳墓遷移等問題妥善處理。 | |
| | 3 | 23 | 立法院通過「二二八事件補償條例」 | | | |
| | 7 | 1 | | | 國內第一所體育實驗中學-國立台東體育實驗中學，教育部核定，本日正式戍立，械派林佟雄為首任校長。 | |
| | 7 | 14 | | | 台東棒球村籌建委員會第一次會議，教育部派代表參加，研商地分區使用及規幫飄嬸籬薩表示:應朝精緻實用 力向規劃,教育部將儘量配合補助經費。 | |
| | | | | | | |

| | | | | | | |
|---|---|---|---|---|---|---|
| | 7 | 16 | | | 少棒國家代表隊組成，以新生、卑南、鹿野、泰源國中青少菁英聯合成軍，將代表赴巴西隆德里納市，參加第七屆 TBA 世界青棒賽。 | |
| | | | | 第一屆金龍旗青棒北體冠軍。 | | |
| | 11 | 11 | 林洋港、郝柏村搭檔競選總統、副總統 | | | |
| | 12 | 1 | | 年代、聲寶公司宣佈合組「那魯灣職棒事業股份有限公司」，準備成立第二個職棒聯盟。 | | |
| | 12 | 6 | | | 關懷杯少棒賽在東農、阿尼色弗球場展開分組賽，共有花、東、宜 3 縣 24 支隊伍參加。 | |
| | | | | 嘉農隊悍將吳昌征(吳波)入選日本野球殿堂。 | | |
| | 3 | 24 | 李登輝、連戰當選正、副總統。 | | | |
| 1996 | 3 | 29 | | | 演藝人員棒球隊由澎洽恰率領與阿尼色弗、新生國中聯隊，作友誼賽，為中途之家籌募經費。 | |
| | | | | | | |

NTTU Library

| | | | | | | |
|---|---|---|---|---|---|---|
| | 5 | 23 | | | 台東青少棒「夢幻」隊由鹿野、卑南、泰源 3 所國中精英組成，爭取今年 IBA 世界青少棒賽國家代表權。 | |
| | 6 | 15 | | | 南王國小軟式少棒隊榮獲全國冠軍，7 月份將代表我國赴日本參加 IBA 世界賽。新生國小同時獲得該項比賽之季軍 | |
| | 6 | 27 | | | 台東青少棒隊榮獲全國賽冠軍，將於 8 月代表我國赴日本參加 IBA 世界賽。 | |
| | 8 | 2 | 賀伯颱風嚴重天災。 | | | |
| | 8 | 3 | | 兄弟球員陳義信、洪一中、李文傳、陳逸 松、及吳復連在下榻飯店被黑道挾持恐嚇，吳復連並遭槍柄打傷頭部，職棒涉賭事件首傳球員被綁。 | | |
| | 8 | 8 | | | 南王少棒隊參加在日本舉行 IBA 世界少棒賽，獲得亞軍，凱旋返鄉。 | |
| | 8 | 11 | | | 陳縣長率領青少棒代表隊赴日本參加 IBA 世界青少棒賽。 | |
| | | | | | | |

NTTU Library

| | | | | | | |
|---|---|---|---|---|---|---|
| | 11 | 1 | 立法院通過「原住民族委員會」組織條例 | | | |
| | 12 | 1 | | | 第二屆「關懷杯」少棒賽，在花蓮縣經過 4 天的比賽，本縣南王隊奪得冠軍，新生國小及寧埔國小隊分獲二、四名，是本次比賽中最大贏家。 | |
| | | | | 興農牛職棒簽賭案爆發曾政雄被查獲經營職棒簽賭 | | |
| | | | | 時報鷹棒球隊停止參賽 | | |
| 1997 | 1 | 22 | 湄洲媽祖渡海遊台。 | | | |
| | 1 | 28 | | 職棒簽賭案爆發 | | |
| | | | | 「台灣大聯盟」第二個職棒聯盟成立，當時是為我國職棒的全盛時期兩個聯盟之總隊數共有 11 支。 | | |
| | 2 | 9 | | 郭源治返台加入統一獅隊。 | | |
| | 2 | 28 | 二二八事件 50 週年紀念 | | | |
| | 4 | 8 | | | 全國國中硬式棒球聯賽總決賽暨參加 1997 年世界青少棒賽中華代表隊選拔賽。<br>全國青少棒總決賽在 | |

| | | | | | | |
|---|---|---|---|---|---|---|
| | | | | | 縣立棒球場開幕，有來自全國 28 支球隊參加，冠軍將代表我國參加遠東區青少棒賽。 | |
| | 4 | 16 | | | 全國青少棒決賽，新生國中隊，敗部復活，連勝台南善化隊兩 場，贏得冠軍。 | |
| | 4 | 30 | | | 新生國中青少棒軟式棒球隊，繼卑南國中青少年硬式棒球隊，再獲全國冠軍，本年本縣獲得硬、軟式雙料冠軍。 | |
| | 4 | 30 | | | 新生國中青少棒軟式棒球隊，繼卑南國中青少年硬式棒球隊，再獲全國冠軍，本年本縣獲得硬、軟式雙料冠軍。 | |
| | 6 | 16 | | 時報鷹獲中華職棒上半季冠軍。 | | |
| | 7 | 16 | 國大通過凍省條文。 | | | |
| | 7 | 18 | | | 宋省長巡視紅葉國小陳列館，看到當年少棒小將使用的竹棒等球具，不勝唏噓，贊嘆少棒萌芽中的艱苦。 | |
| | 7 | 21 | | | 世界 IBA 青少棒比賽，本縣新生國中隊以一分之差(4:5)負於古巴隊，得到亞軍，凱旋回縣。 | |

NTTU Library

| | | | | | | |
|---|---|---|---|---|---|---|
| | 12 | 25 | 捷運淡水線全線通車。 | | | |
| 1998 | 3 | 23 | | | 中日少棒親善交流賽，在縣立棒球場開打，日本隊伍有:岡谷、東縣卑南、南王、新生、鹿野、信義、加拿、三民7隊。 | |
| | 5 | 7 | | | 86 學年度國小棒球聯賽硬式組南王及卑南國小一路過關斬將，最後兩隊爭奪冠軍，結果南王國小勇奪冠軍，卑南國小亞軍。 | |
| | 7 | 17 | 嘉義發生大地震。 | | | |
| | 8 | 5 | | 體委會及全國體總擬出職業與業餘新版協議書草案，包括「開放學生及役男簽約」及「兩年後建 、選秀制度」兩項較引起討論及關注意的規定。 | | |
| | 8 | 13 | | | 由卑南及南王組成的台東少棒聯隊，代表我國參加在美國舉辦的 1998 年小馬聯盟世界少棒錦標賽，本日凌晨以 l1:0 勝敗部冠軍波多黎各隊，榮登冠軍寶座，這是台東縣少棒隊第一 次在世界比賽中，獲得 | |

NTTU Library

| | | | | | | |
|---|---|---|---|---|---|---|
| | | | | | 冠軍 | |
| | 8 | 24 | | | 新生、卑南兩所國中組成的紅葉青少棒隊，在美國參加小馬聯盟青少棒賽，獲得冠軍，這是繼少棒聯隊獲得小馬聯盟世界冠軍後，本縣所獲得本年的第二個世界冠軍，成為世界「雙冠王」。 | |
| | 9 | 10 | 政府決定開放農地自由買賣。 | | | |
| | 9 | 15 | | 職棒時報鷹隊正式宣布解散。 | | |
| | 9 | 19 | | | 職棒聯盟 2 年第 188 場例行賽，在台東開打，由雷公隊出戰金剛隊，有 2000 多球迷觀球，小馬聯盟今年的少棒、青少棒冠軍隊伍南王、卑南國小、新生國中的球員到場觀摩。 | |
| | 10 | 18 | 辜汪會談 | | | |
| | 10 | 24 | | 台灣區運動會在台南縣(最後一屆) | | |
| | 11 | 20 | 我與馬紹爾建交。 | | | |
| | 12 | | | 第一屆諸羅山盃國際軟式少棒邀請賽於嘉義市開打，共 35 隊參加，最後由日本茨城縣代表隊奪冠。 | | |

NTTU Library

| | | | | | | |
|---|---|---|---|---|---|---|
| 1999 | 1 | 27 | 我與馬其頓建交 | | | |
| | 2 | 9 | | | 體育重點發展學校，經行政院體育委員會複審核可台東縣有豐田國中(田徑、射箭)、大武及新港國中(田徑)、新生國中(棒球、舞蹈)、泰源及賓茂國中(棒球)；國小:南王、加拿、大南、泰源 (棒球)、三間、關山(田徑)、康樂國小(桌球)、忠孝國小(棒球及桌球) | |
| | 3 | 2 | 新台幣全面改版 | | | |
| | 3 | 13 | | 中華職棒「棒球先生」李居明跳槽台灣大聯盟，引起強烈震撼。 | | |
| | 3 | 16 | | | 87 年國中棒球聯賽全國總決賽開打 | |
| | 3 | 22 | | | 全國青少棒聯賽結果台東縣囊括了冠亞季三軍，卑南國中奪冠、體育中學亞軍、新生國中季軍。 | |
| | 4 | 26 | | 中華職棒味全龍隊總教練徐生明被多名歹徒行刺，傷及左大腿及臀部，這是我國職棒史上最駭人聽聞的暴力事件。 | | |
| | 5 | 25 | | | 台東棒球村興建工程動土典禮，預計 90 | |

| | | | | | | |
|---|---|---|---|---|---|---|
| | | | | | 年完工，工程費 3 億餘元。 | |
| | 7 | 9 | 李總統提出兩國論，股市崩跌 506 點。 | | | |
| | 7 | 20 | | | 台東縣棒球隊代表我國參加 1999 美國小馬聯盟在上海舉行的亞太地區少棒及青少棒代表權選拔賽，陳建年縣長分別授旗。 | |
| | 7 | 29 | 全台發生大停電。 | | | |
| | 8 | 13 | | | 少棒聯隊代表遠東區參加美國小馬聯盟賽，榮獲世界少棒冠軍，總統、行政院長均馳電致賀。 | |
| | 8 | 28 | | | 新生國中與日本千葉縣八千代市青少年棒球隊友誼賽 | |
| | 9 | 21 | 台灣發生九二一大地震 | | | |
| | 9 | 23 | | 中華職棒聯盟宣布停賽兩周，並捐款 600 萬賑災；台灣大聯盟也宣布停賽，並進行賑災行動。 | | |
| | 12 | 13 | | 中華職棒味全龍隊宣布解散。 | | |
| | 12 | 25 | | | 新生國中青少棒隊奪下第一屆金龍旗冠軍，並獲獎學金 35 萬元 | |

NTTU Library

| | | | | | | |
|---|---|---|---|---|---|---|
| | 12 | 28 | | | 旅日棒球名人王貞治來東訪問，拜會縣長、議長，並在議會發表演講，肯定棒球運動發展成果。 | |
| 2000 | 1 | 5 | | 第五屆金龍旗青棒賽，高苑擊敗善化封王，成為金龍旗史上首支連霸隊伍。 | | |
| | 3 | 20 | 第十屆總統選舉（總統陳水扁、副總統呂秀蓮），第一次政黨輪替。 | | | |
| | 6 | 5 | | 王建民與美國職棒洋基隊簽約，簽約金 201 萬美元。 | | |
| 2001 | 3 | 10 | | | 陳建年籌組棒球發展協會盼帶動棒球水準 | |
| | 3 | 15 | | 體委會通過「棒球振興方案」，為期 4 年，分四階段投入 l 億 2000 萬元強化中華隊戰力，目標為 2004 年雅典奧運前三名。 | | |
| | 6 | 27 | | | 紅葉國小畢業典禮陳總統親臨頒獎 | |
| | 11 | 18 | | 在台北舉行的第 34 屆世界棒球錦標賽，我中華成棒代表隊在全體國 | | |

| | | | | | | |
|---|---|---|---|---|---|---|
| | | | | 人的期待下，在季軍戰由張誌家先發完投 9 局，陳金鋒演出雙響砲，以 3:0 擊敗日本獲得銅牌。 | | |
| | 12 | 15 | | | 台東第二棒球場啟用，縣長杯青棒八強賽登場。 | |
| 2002 | 1 | 1 | 台灣加入世界貿易組織（WTO）。 | | | |
| | 1 | 21 | | 中華棒協通過重返威廉波特的議案。 | | |
| | 10 | 27 | | 高中棒球聯賽北區預賽展開。 | | |
| | 11 | 19 | | | 南王國小棒隊凱旋，全校沸騰，關懷盃少棒賽再展雄風，師生夾道獻花歡迎，鞭炮聲掌聲歡呼聲不絕。 | |
| | 11 | 27 | | | 青棒聯賽成功商水遭台東農工完封。 | |
| 2003 | | | | | 嘉農棒球好手拓弘山於學校退休數十年後，以 96 高齡往生。 | |
| | 1 | 13 | | 中華職棒與那魯灣公司簽署合併協議書。 | | |
| | 1 | 26 | 兩岸包機（台商包機返鄉）首航。 | | | |
| | 3 | 20 | | | 91 學年度全國國中棒球聯賽軟式組新生 | |

| | | | | | | |
|---|---|---|---|---|---|---|
| | | | | | 國中奪冠。 | |
| | 5 | 31 | | 王貞治杯青棒賽開打。 | | |
| | 8 | 28 | | 「學生棒球運動聯盟」正式成立，選出廖敏雄為會長，前身「中小學棒球聯賽籌委會」功成身退。 | | |
| | 9 | 1 | 封面加注英文“台灣”字樣的新版台灣“護照”開始發行 | | | |
| | 10 | 28 | | 泛太平洋國際青少棒錦標賽在台北縣開打。 | | |
| | 11 | 5 | | 在日本札幌舉辦之第 22 屆亞錦賽，中華擊敗南韓隊，再度取得睽違已久的奧運門票，全國上下歡心鼓舞，振奮不已。 | | |
| | 11 | 24 | | | 92 學年度全國國中硬式棒球賽新生國中擊敗光復國中再次奪得冠軍。 | |
| | 12 | 14 | | | 黃佳安狂飆 152Km，高中棒球聯賽率台東體中擊敗善化高中他是繼曹錦輝、郭泓志之後球速超過 150 的高中球員 | |

NTTU Library

| | | | | | | |
|---|---|---|---|---|---|---|
| | 12 | 1 | | | 豐年少棒衛冕成功楊志龍、楊宏聖連續安打建功，亞軍泰源進步神速。 | |
| | 12 | 26 | | | 黃佳安簽下赴美經紀約。 | |
| 2004 | 1 | 28 | | | 陳鏞基與美國職棒水手隊簽約。 | |
| | 3 | 20 | 319 槍擊案”真相未明、，連宋當即提起“當選及選舉無效之訴”。 | | | |
| | 3 | 26 | | | 中日少棒賽，地主隊二勝五負，兩天賽程三場地開打，客隊來者不善我七支球隊僅新生、三民獲勝。 | |
| | 8 | 22 | | 四年一度的奧運棒球賽再度開打，靠著札幌亞錦賽精彩擊敗韓的中華隊。可惜，最終以 3 勝 4 敗的戰績作收，只獲得了第五名。 | | |
| | 11 | 27 | | | 第 11 屆關懷盃開打，擴大舉辦青棒賽當年少棒出強棒陳鏞基、陽耀勳等嶄露頭角，本屆有 17 隊加入競技。 | |
| | 11 | 30 | | | 台東農工四連勝拿下關懷杯首次舉行的青棒賽冠軍寶座。 | |
| | 12 | 1 | | | 台東三青棒隊開始每月對抗賽。 | |

NTTU Library

| | | | | | | |
|---|---|---|---|---|---|---|
| 2005 | 1 | 24 | 行政院通過“兵役改革方案”。 | | | |
| | 4 | 5 | 台灣當局提出應對兩岸新形勢的“七點共識”。 | | | |
| | 5 | 11 | | 王建民拿下大聯盟首勝，率洋基以7:4擊敗水手隊。 | | |
| | 8 | 16 | | | 誠泰陳志誠及許聖杰被約談，陳志誠以10萬元交保，許聖杰被飭回，誠泰宣布開除陳志誠。 | |
| | 8 | 23 | | | 「2005 紅葉盃國際少棒邀請賽」，共 12 支少棒隊伍參加。。第一代紅葉球員江紅輝、胡明澄、邱春光、江元興及當年日本隊投手神田岡志皆受邀與會。最後紅葉以 9:8 險勝台北市東園國小，拿下第一屆冠軍。 | |
| | 11 | 9 | | | 旅日棒球好手陽仲壽以選秀第一指名的身份，與日本火腿隊簽下加盟合約。 | |

資料來源：

【書籍類】

1. 台東縣政府。《台東縣史》大事篇(下冊)、文教篇、人物篇
2. 王惠民。《紅葉的故事》。台北。民生報社 l994 年。
3. 高正源。《東昇的旭日-中華棒球發展史》台北市。民生報社。l994 年。
4. 林玫君、林華韋。《典藏台灣棒球史-嘉農棒球》。台北市。行政院體育委員會。民國 94 年。
5. 張敬果等編。《中華民國少年、青少年、青年棒球發展史實》。台北市。九鼎出版社。1983

年。
6. 曾文誠、孟峻瑋。《台灣棒球王》。台北市。我識出版。2004 年。
7. 謝仕淵、謝佳芬。《台灣棒球一百年》。台北市。城邦文化出版社。2003 年。
8. 徐宗懋。《三冠王之夢》。台北市。大地出版社。2004 年。
9. 黃威融。《國家的靈魂》－中華隊的 33 場關鍵球賽。台北市。巨思文化股份有限公司。2004 年。
10. 中華民國棒球協會。《台灣棒球百年史》。台北市。中華民國棒球協會。2006 年 7 月。

【報紙類】

聯合報、民生報、中國時報、自由時報、更生報、更生日報、中華日報、蘋果日報、中時晚報、聯合晚報。

【期刊論文類】

1. 《國民體育季刊》131 期。2001 年 12 月。
2. 《山海文化雙月刊》第 8-10 期。1995 年 3-5 月。
3. 蔡岱亨。《台灣職業棒球運動發展之研究》。國立屏東師範學院體育學系碩士論文。2003 年。頁 87-107。
4. 陳嘉謀。《台灣棒球運動發展之研究(1945-1968)》。國立台東師院教育研究所體育教學碩士班碩士論文。2002 年 8 月。
5. 李志強。《台北市各級學校棒球發展之研究(民國 56 年~94 年)》。國立台東大學體育教學研究所碩士論文。2006 年 8 月。
6. 溫勝智。《台灣地區棒球運動發展之研究（1897-2001）》。東海大學歷史學系碩士學位論文。2003 年。
7. 張廷榮。＜台東縣立新生國民中學棒球運動發展之研究（1992-2004）＞。《台東大學體育學報》第三期。2005 年 12 月。頁 59-75。

【其他】

1. 南王國民小學。《跨越一世紀 台東縣南王國民小學創校百週年慶紀念特刊》。台東縣南王國民小學。1996 年 5 月。
2. 台灣棒球維基館網站。取自 http://twbsball.dils.tku.edu.tw/wiki/index.php?title=%E9%A6%96%E9%A0%81
3. 蕃薯藤運動網。《台灣棒球史》。取自 http://sports.yam.com/show.php?id=0000024214
4. 台灣棒球運動珍貴新聞檔案數位資料館計畫網站。取自 http://ndap.dils.tku.edu.tw/。
5. 學生棒聯活力網—WE LOVE BASEBALL!。取自 http://www.baseball.org.tw/sbflive/index.php。